



**STAROSTWO POWIATOWE
W BUSKU – ZDROJU**

Wydział Edukacji, Kultury i Kultury Fizycznej

*Informacja o realizacji zadań oświatowych
przez jednostki oświatowe
prowadzone przez Powiat Buski
w roku szkolnym 2012/2013*

Busko – Zdrój, wrzesień 2013 r.



POWIATOWE JEDNOSTKI OŚWIATOWE

JEDNOSTKI OŚWIATOWE

Na mocy ustawy z dnia 7 września 1991 r. o systemie oświaty do zadań organu prowadzącego szkołę lub placówkę należy w szczególności:

- 1) zapewnienie warunków działania szkoły lub placówki, w tym bezpiecznych i higienicznych warunków nauki, wychowania i opieki,
- 2) wykonywanie remontów obiektów szkolnych oraz zadań inwestycyjnych w tym zakresie,
- 3) zapewnienie obsługi administracyjnej, finansowej,
- 4) wyposażenie szkoły lub placówki w pomoce dydaktyczne i sprzęt niezbędny do pełnej realizacji programów nauczania, programów wychowawczych, przeprowadzania sprawdzianów i egzaminów oraz wykonywania innych zadań statutowych.

Organ prowadzący szkołę lub placówkę sprawuje nadzór nad jej działalnością w zakresie spraw finansowych i administracyjnych takich jak:

- 1) prawidłowość dysponowania przyznanymi szkole lub placówce środkami budżetowymi oraz pozyskanymi przez szkołę lub placówkę środkami pochodzącymi z innych źródeł, a także gospodarowania mieniem,
- 2) przestrzeganie obowiązujących przepisów dotyczących bezpieczeństwa i higieny pracy pracowników i uczniów,
- 3) przestrzeganie przepisów dotyczących organizacji pracy szkoły i placówki.

W zakresie prowadzenia działalności wychowawczej i pedagogicznej nadzór nad szkołami i placówkami sprawuje właściwy kurator oświaty.

Powiat Buski jest organem prowadzącym dla następujących jednostek oświatowych:

- 1) I Liceum Ogólnokształcącego im. Tadeusza Kościuszki w Busku - Zdroju,
- 2) Zespołu Szkół Technicznych i Ogólnokształcących im. Kazimierza Wielkiego w Busku - Zdroju,
- 3) Zespołu Szkół Ponadgimnazjalnych Nr 1 im. Mikołaja Kopernika w Busku - Zdroju,
- 4) Zespołu Szkół Techniczno - Informatycznych w Busku - Zdroju,
- 5) Zespołu Szkół Ponadgimnazjalnych im. Orłąt Lwowskich w Stopnicy,
- 6) Specjalnego Ośrodka Szkolno - Wychowawczego dla Niepełnosprawnych Ruchowo w Busku - Zdroju,
- 7) Specjalnego Ośrodka Szkolno - Wychowawczego w Broninie,
- 8) Zespołu Szkół Specjalnych w Busku - Zdroju,
- 9) Poradni Psychologiczno - Pedagogicznej w Busku - Zdroju,
- 10) Powiatowego Międzyszkolnego Ośrodka Sportowego w Busku - Zdroju,
- 11) Powiatowego Ośrodka Doradztwa i Doskonalenia Nauczycieli w Busku - Zdroju.

Rok szkolny 2012/2013 był pierwszym, w którym szkoły ponadgimnazjalne funkcjonowały w oparciu o dwie podstawy programowe: dotychczasową dla klas II, III i IV oraz nową dla klas pierwszych.

Zgodnie z nową podstawą programową w szkołach ponadgimnazjalnych (z wyjątkiem zasadniczej szkoły zawodowej i szkoły policealnej) **przedmioty obowiązkowe mogą być nauczane w zakresie podstawowym lub w zakresie rozszerzonym:**

- 1) **tylko w zakresie podstawowym** nauczane są przedmioty:
 - a) wiedza o kulturze,
 - b) podstawy przedsiębiorczości,
 - c) wychowanie fizyczne,
 - d) edukacja dla bezpieczeństwa,





- 2) w zakresie podstawowym i/lub rozszerzonym nauczane są przedmioty:
- język polski,
 - historia,
 - geografia,
 - biologia,
 - chemia,
 - fizyka,
 - język obcy nowożytny,
 - wiedza o społeczeństwie,
 - matematyka,
 - informatyka,
- 3) tylko w zakresie rozszerzonym nauczane są przedmioty:
- historia muzyki,
 - historia sztuki,
 - język łaciński i kultura antyczna,
 - filozofia.

W liceum ogólnokształcącym, zgodnie z nową podstawą programową, uczeń ma obowiązek wyboru od 2 do 4 przedmiotów ujętych w podstawie programowej w zakresie rozszerzonym, przy czym co najmniej jednym z tych przedmiotów musi być: **historia, biologia, geografia, fizyka** lub **chemia**. Uczeń, który nie będzie realizował w zakresie rozszerzonym **historii**, będzie obowiązany realizować przedmiot uzupełniający **historia i społeczeństwo**. Uczeń, który nie będzie realizował w zakresie rozszerzonym jednego z następujących przedmiotów: **biologia, chemia, fizyka** lub **geografia**, będzie obowiązany realizować przedmiot uzupełniający **przyroda**.

W **technikum**, zgodnie z nową podstawą programową, uczeń ma obowiązek wyboru 2 przedmiotów ujętych w podstawie programowej w zakresie rozszerzonym, związanych z kształceniem w określonym zawodzie. Jednym z tych przedmiotów musi być: **matematyka, biologia, geografia, fizyka** lub **chemia**. Uczniowie technikum, w zdecydowanej większości przypadków będą zobowiązani realizować przedmiot uzupełniający **historia i społeczeństwo**.

W nowej podstawie programowej wprowadzono zmianę nazwy niektórych obowiązkowych zajęć edukacyjnych: w miejsce **technologii informacyjnej** wprowadzono **informatykę**, a w miejsce **przysposobienia obronnego** – **edukację dla bezpieczeństwa**.

Reforma programowa nie przewiduje funkcjonowania w systemie oświaty takich typów szkół, jak:

- liceum profilowane,
- zasadnicza szkoła zawodowa dla dorosłych,
- technikum dla dorosłych,
- uzupełniające liceum ogólnokształcące,
- technikum uzupełniające.

Zgodnie z ustawą z dnia 19 sierpnia 2011 r. o zmianie ustawy o systemie oświaty oraz niektórych innych ustaw (Dz. U. Nr 205, poz. 1206 z późn. zm.) wyżej wymienione szkoły, poczynając od dnia 1 września 2012 r., będą stopniowo likwidowane lub przekształcane w liceum ogólnokształcące dla dorosłych. W związku z tym, że powołana ustawa przewiduje funkcjonowanie liceum ogólnokształcącego dla dorosłych, na wniosek dyrektora Zespołu Szkół Technicznych i Ogólnokształcących w Busku – Zdroju Rada Powiatu podjęła uchwałę o utworzeniu w w/w Zespole Liceum Ogólnokształcącego dla Dorosłych z dniem 1 września 2013 r. Szkoła ta dokonała naboru kandydatów i rozpoczęła funkcjonowanie.





SZKOŁY OGÓLNODOSTĘPNE

W strukturach organizacyjnych jednostek oświatowych prowadzonych przez Powiat Buski w roku szkolnym 2012/2013 funkcjonowały następujące szkoły:

- 1) 1 przedszkole specjalne,
- 2) 2 szkoły podstawowe specjalne,
- 3) 3 gimnazja specjalne,
- 4) szkoły ponadgimnazjalne:
 - a) 7 liceów ogólnokształcących, w tym 2 specjalne,
 - b) 4 technika, w tym 1 specjalne,
 - c) 1 technikum uzupełniające dla dorosłych,
 - d) 6 zasadniczych szkół zawodowych, w tym 2 specjalne,
 - e) 2 uzupełniające licea ogólnokształcące specjalne,
 - f) 1 szkoła policealna specjalna,
 - g) 1 szkoła specjalna przysposabiająca do pracy.

W/w jednostki – poza I Liceum Ogólnokształcącym w Busku – Zdroju - funkcjonują w strukturach organizacyjnych zespołów szkół lub specjalnych ośrodków szkolno – wychowawczych.

Oferta edukacyjna szkół prowadzonych przez Powiat Buski jest bardzo bogata i zróżnicowana. Wszystkie kierunki kształcenia są zgodne z klasyfikacją zawodów i zostały zatwierdzone przez Zarząd Powiatu.



*I Liceum Ogólnokształcące
im. Tadeusza Kościuszki
w Busku – Zdroju*





*Zespół Szkół Technicznych i Ogólnokształcących
im. Kazimierza Wielkiego w Busku – Zdroju*





Zespół Szkół Ponadgimnazjalnych Nr 1 im. Mikołaja Kopernika w Busku - Zdroju





*Zespół Szkół Techniczno – Informatycznych
w Busku – Zdroju*





*Zespół Szkół Ponadgimnazjalnych
im. Orłów Lwowskich w Stopnicy*



INTERNATY

Bazę internatową buskich szkół ponadgimnazjalnych stanowią 4 internaty:

- 1) I Liceum Ogólnokształcącego,
- 2) Zespołu Szkół Technicznych i Ogólnokształcących,
- 3) Zespołu Szkół Ponadgimnazjalnych Nr 1,
- 4) Zespołu Szkół Techniczno – Informatycznych.

W internatach w roku szkolnym 2012/2013 (według danych z Systemu Informacji Oświatowej na dzień 30 września 2012 r.) mieszkało łącznie 174 uczniów, czyli o 17 uczniów mniej niż w analogicznym okresie roku szkolnego 2011/2012.



Internat ZSP1

Internat I LO



Internat ZSTiO



Internat ZSTI





Uczniowie mieszkający w internatach oraz Ośrodkach mają możliwość ubiegania się o zwolnienie z opłat za wyżywienie. W roku szkolnym 2012/2013 komisje powołane do spraw udzielania w/w zwolnień przeprowadziły stosowne procedury, w wyniku których **81** wychowanków zwolniono z odpłatności za wyżywienie. Łączne koszty udzielenia tych zwolnień wyniosły **67 829,27** zł.

Tabela 1
Liczba udzielonych zwolnień z odpłatności za wyżywienie w internacie / SOSW

Jednostka oświatowa	Rodzaj udzielonego zwolnienia z odpłatności za wyżywienie w internacie / SOSW	Liczba udzielonych zwolnień z odpłatności za wyżywienie w internacie / SOSW	Koszt finansowy udzielonych zwolnień		Liczba uczniów / wychowanków, którym udzielono zwolnień
			od września do grudnia 2012 r.	od stycznia do czerwca 2013 r.	
ILO	całkowite				
	częściowe	4	932,50	1 462,50	4
	Razem	4	932,50	1 462,50	4
ZSP 1	całkowite	12	7 840,00	8 840,00	12
	częściowe	5	997,50	1 480,00	5
	Razem	17	8 837,50	10 320,00	17
ZSTI	całkowite	43	3 020,00	4 390,00	6
	częściowe	14	137,50	935,00	3
	Razem	57	3 157,50	5 325,00	9
ZSTiO	całkowite	41	3 016,00	3 030,00	6
	częściowe				
	Razem	41	3 016,00	3 030,00	6
SOSW B-Z	całkowite	27	8 125,00	16 251,00	27
	częściowe	8	1 324,00	2 648,00	8
	Razem	35	9 449,00	18 899,00	35
SOSW Br.	całkowite	4	276,50	913,50	4
	częściowe	6	659,76	1 550,51	6
	Razem	10	936,26	2 464,01	10
ŁĄCZNIE	całkowite	127	22 277,50	33 424,50	55
	częściowe	37	4 051,26	8 076,01	26
	Razem	164	26 328,76	41 500,51	81



SZKOLNICTWO SPECJALNE

Do placówek szkolnictwa specjalnego (Specjalne Ośrodki Szkolno – Wychowawcze w Busku – Zdroju i Broninie oraz Zespół Szkół Specjalnych w Busku – Zdroju) przyjmowane są dzieci i młodzież z terenu całej Polski z upośledzeniami umysłowymi, fizycznymi oraz upośledzeniami sprzężonymi.



Specjalny Ośrodek Szkolno – Wychowawczy w Busku – Zdroju

Specjalny Ośrodek Szkolno – Wychowawczy w Busku – Zdroju przystosowany jest do kształcenia młodzieży niepełnosprawnej ruchowo. W skład Ośrodka wchodzi:

- 1) Szkoła Podstawowa Specjalna dla Niepełnosprawnych Ruchowo,
- 2) Gimnazjum Specjalne dla Niepełnosprawnych Ruchowo,
- 3) Technikum Specjalne dla Niepełnosprawnych Ruchowo,
- 4) Zasadnicza Szkoła Zawodowa Specjalna dla Niepełnosprawnych Ruchowo,
- 5) Liceum Ogólnokształcące Specjalne dla Niepełnosprawnych Ruchowo,
- 6) Szkoła Policealna Specjalna dla Niepełnosprawnych Ruchowo.

W roku szkolnym 2012/2013 spośród w/w szkół Ośrodka nie funkcjonowała Szkoła Podstawowa z powodu braku naboru. W Specjalnym Ośrodku Szkolno – Wychowawczym w Busku – Zdroju kształcą się ok. **150** uczniów z terenu całej Polski. Ośrodek dysponuje **150** miejscami noclegowymi dla tych wychowanków, którzy zdecydują się zamieszkać w Ośrodku na czas pobierania nauki. Warunki mieszkaniowe są dostosowane do potrzeb niepełnosprawnych wychowanków. W pokojach sypialnych mieszka od **2** do **4** osób. Do dyspozycji wychowanków są również świetlice, pracownie komputerowe, biblioteka, czytelnia, sala gimnastyczna, basen rehabilitacyjny, siłownia. Każda grupa jest objęta opieką **2** stałych wychowawców.



Ośrodek zapewnia młodzieży:

- 1) opiekę lekarza,
- 2) opiekę stomatologa,
- 3) opiekę pielęgniarki,
- 4) opiekę pedagoga,
- 5) opiekę psychologa,
- 6) opiekę logopedy,
- 7) opiekę psychoterapeuty,
- 8) zajęcia rewalidacyjne,
- 9) zajęcia socjoterapeutyczne,
- 10) rehabilitację ruchową również z wykorzystaniem basenu rehabilitacyjnego,
- 11) neurologopedię,
- 12) EEG Biofeedback,
- 13) szkolne doradztwo zawodowe,
- 14) zajęcia dydaktyczno –wyrównawcze,
- 15) różne formy zajęć pozalekcyjnych finansowane zarówno ze środków budżetowych, jak i środków pochodzących z budżetu Unii Europejskiej,
- 16) możliwość zwolnienia z opłat za wyżywienie,
- 17) bezpłatne zakwaterowanie.



*Specjalny Ośrodek Szkolno – Wychowawczy w Busku – Zdroju
– basen rehabilitacyjny*



W Ośrodku funkcjonują również warsztaty szkolne, gdzie uczniowie odbywają zajęcia praktycznej nauki zawodu w celu zdobycia wiedzy i umiejętności niezbędnych w przyszłym zawodzie. W zależności od kierunku kształcenia i dysfunkcji uczniów zarówno pracownie warsztatowe, jak i pomoce dydaktyczne oraz formy i metody pracy edukacyjnej są przystosowane do potrzeb osób niepełnosprawnych.



*Specjalny Ośrodek
Szkolno – Wychowawczy
w Busku – Zdroju*





Specjalny Ośrodek Szkolno - Wychowawczy w Broninie przystosowany jest do kształcenia młodzieży niepełnosprawnej umysłowo. Uczniowie Ośrodka pobierają naukę w:

- 1) Szkole Podstawowej Specjalnej,
- 2) Gimnazjum Specjalnym,
- 3) Zasadniczej Szkole Zawodowej Specjalnej,
- 4) Szkole Specjalnej Przystosobiającej do Pracy.



*Specjalny Ośrodek Szkolno - Wychowawczy
w Broninie*





Uczniowie Zasadniczej Szkoły Zawodowej to młodzież z lekkim upośledzeniem umysłowym. Młodzież z upośledzeniem umiarkowanym, znacznym oraz z niepełnosprawnościami sprzężonymi kształci Szkoła Przystosowująca do Pracy. Szkoła Podstawowa i Gimnazjum natomiast zapewniają kształcenie, opiekę i wychowanie dzieciom z lekkim, umiarkowanym, znacznym i głębokim upośledzeniem umysłowym.

W Specjalnym Ośrodku Szkolno - Wychowawczym w Broninie kształci się ok. 140 uczniów głównie z terenu Województwa Świętokrzyskiego i województw ościennych. Ośrodek dysponuje 70 miejscami noclegowymi dla tych wychowanków, którzy zdecydują się zamieszkać w Ośrodku na czas pobierania nauki.

Do dyspozycji wychowanków są również świetlice, pracownia komputerowa, biblioteka, czytelnia, obiekty i urządzenia sportowe. Ośrodek zapewnia dzieciom i młodzieży:

- 1) dostosowanie programu edukacyjno - terapeutycznego do indywidualnych potrzeb rozwojowych, edukacyjnych i rewalidacyjnych oraz do predyspozycji ucznia i jego możliwości psychofizycznych,
- 2) opiekę psychologiczno - pedagogiczną,
- 3) zajęcia rewalidacyjne,
- 4) EEG Biofeedback,
- 5) szkolne doradztwo zawodowe,
- 6) zajęcia dydaktyczno - wyrównawcze,
- 7) zajęcia pozalekcyjne,
- 8) możliwość zwolnienia z opłat za wyżywienie,
- 9) opiekę pielęgniarki,
- 10) bezpłatne zakwaterowanie.

Uczniowie Zasadniczej Szkoły Zawodowej odbywają zajęcia praktycznej nauki zawodu w lokalnych zakładach pracy w celu zdobycia wiedzy i umiejętności niezbędnych do pracy w przyszłym zawodzie, a także w celu zaznajomienia się z funkcjonowaniem zakładów pracy.

Bardzo ważnym obszarem pracy Ośrodka jest opieka nad dziećmi i młodzieżą z głębokim upośledzeniem umysłowym. Dla tych wychowanków organizowane są indywidualne zajęcia rewalidacyjne i wieloprofilowe usprawnianie. Dzięki zróżnicowanym formom terapii (grupowej i indywidualnej) Ośrodek zapewnia swoim podopiecznym wielozmysłowe poznanie otoczenia, kształtowanie umiejętności w zakresie samoobsługi, komunikowania się oraz rozwoju społecznego i emocjonalnego.



Wychowankowie Specjalnego Ośrodka Szkolno - Wychowawczego w Broninie



W Zespole Szkół Specjalnych w Busku – Zdroju obejmującym: Przedszkole, Szkołę Podstawową, Gimnazjum oraz Liceum Ogólnokształcące uczą się dzieci i młodzież będący pacjentami Specjalistycznego Szpitala Ortopedyczno – Rehabilitacyjnego im. dr Szymona Starkiewicza w Busku – Zdroju. Ponadto w roku szkolnym 2012/2013 w Zespole były organizowane indywidualne i zespołowe zajęcia rewalidacyjno - wychowawcze dla małych pacjentów Szpitala, którzy posiadali stosowne orzeczenia wydane przez poradnie psychologiczno - pedagogiczne.



*Specjalistyczny Szpital Ortopedyczno – Rehabilitacyjny im. dr Szymona Starkiewicza
w Busku – Zdroju - Zespół Szkół Specjalnych w Busku – Zdroju*

Średnioroczna liczba uczniów w Zespole wynosi ok. 66. W szkołach funkcjonujących w Zespole realizowane są programy szkół macierzystych uczniów. Dla najmłodszych pacjentów zorganizowane są grupy przedszkolne. Natomiast czas wolny od zabiegów rehabilitacyjnych i nauki szkolnej jest zagospodarowany przez wychowawców zespołu pozalekcyjnych zajęć wychowawczych.



JEDNOSTKI POMOCNICZE SZKOLNICTWA

Prowadzona przez Powiat Buski **Poradnia Psychologiczno – Pedagogiczna w Busku – Zdroju** obejmuje opieką dzieci i młodzież zamieszkałą i kształcąca się na terenie ośmiu gmin Powiatu Buskiego. Poradnia udziela pomocy dzieciom i młodzieży w zakresie rozwoju oraz efektywności uczenia się, wspiera wychowawczą rolę rodziców i współpracuje z nauczycielami i wychowawcami w zakresie rozwiązywania problemów związanych z nauczaniem i wychowywaniem dzieci ze specjalnymi potrzebami edukacyjnymi oraz uczniów ze specyficznymi trudnościami w uczeniu się.



Budynek internatu ZSTI, w którym mieści się Poradnia Psychologiczno – Pedagogiczna

W roku szkolnym 2012/2013 na podstawie badań przeprowadzonych na wniosek rodziców zespół orzekający Poradni wydał **250** orzeczeń o potrzebie kształcenia specjalnego i o potrzebie nauczania indywidualnego, **368** opinii m.in. o wczesnym wspomaganie rozwoju dziecka, dostosowaniu warunków i formy sprawdzianów i egzaminów do indywidualnych potrzeb ucznia, dostosowania wymagań edukacyjnych wynikających z programu nauczania do indywidualnych potrzeb edukacyjnych uczniów i **53** zaświadczenia np.: o ilorazie inteligencji dziecka. W roku szkolnym **2012/2013** przeprowadzono:

- 1) **284** terapie EEG Biofeedback,
- 2) **933** terapie logopedyczne,
- 3) **1009** terapii pedagogicznych,
- 4) **466** terapii psychologicznych,
- 5) **94** diagnozy logopedyczne,
- 6) **609** diagnoz pedagogicznych,
- 7) **598** diagnoz psychologicznych.

Poradnia udziela też pomocy rodzicom, nauczycielom i wychowawcom. Podstawowymi formami tej pomocy była działalność doradcza, informacyjna i konsultacyjna (łącznie udzielono **695** konsultacji). W ostatnim roku szkolnym znacznie wzrosła liczba udzielanych przez pracowników Poradni terapii oraz diagnoz, zwłaszcza psychologicznych. Wynikać to może z faktu obowiązywania nowych rozporządzeń w sprawie udzielania i organizacji pomocy psychologiczno – pedagogicznej w publicznych przedszkolach, szkołach i placówkach. Ponadto znacznie wzrosła, w porównaniu do roku szkolnego 2011/2012, liczba wydanych orzeczeń o potrzebie indywidualnego nauczania dla dzieci do 10 roku życia. W roku szkolnym 2011/2012 tego typu orzeczeń (w stosunku do dzieci do 10 roku życia) wydano 37, natomiast w roku szkolnym 2012/2013 już 57. Łącznie wszystkich orzeczeń o potrzebie indywidualnego nauczania wydano 148, tj. o 23 więcej niż w poprzednim roku szkolnym.



Tabela 2. Informacja o działalności Poradni Psychologiczno – Pedagogicznej

Rodzaj wydanych orzeczeń	Dzieci w wieku			Młodzież powyżej 16 roku życia	Razem
	do 10	do 13	do 16		
	roku życia				
Orzeczenia wydane ze względu na niepełnosprawność ruchową	-	6	16	13	35
Orzeczenia wydane ze względu na niepełnosprawność umysłową (lekki stopień)	8	6	12	5	31
Orzeczenia wydane ze względu na niepełnosprawność umysłową (umiarkowany lub znaczny stopień)	1	2	5	5	13
Orzeczenia wydane ze względu na niepełnosprawność umysłową (głęboki stopień)	3	-	-	6	9
Orzeczenia wydane ze względu na potrzebę nauczania indywidualnego	57	35	33	23	148
Inne (np. orzeczenia wydane ze względu na niepełnosprawność sprzężoną)	7	-	4	3	14
Razem	76	49	70	55	250

Kolejną jednostką wspierającą pracę szkół to **Powiatowy Ośrodek Doradztwa i Doskonalenia Nauczycieli w Busku – Zdroju**. Ośrodek ten jest placówką akredytowaną prowadzącą szerokie spektrum działań w zakresie podnoszenia jakości pracy oraz poziomu kwalifikacji nauczycieli. Znowelizowane przepisy rozporządzenia Ministra Edukacji Narodowej w sprawie placówek doskonalenia nauczycieli nakładają na placówki doskonalenia nauczycieli prowadzone przez powiat nowe obowiązki. Do zadań placówki należy organizowanie i prowadzenie doskonalenia nauczycieli w zakresie:

- wynikającym z kierunków polityki oświatowej oraz wprowadzanych zmian w systemie oświaty,
- wymagań stawianych szkołom, których wypełnianie jest badane przez organy sprawujące nadzór pedagogiczny w procesie ewaluacji zewnętrznej,
- realizacji podstawy programowej, w tym opracowywania programów nauczania,
- diagnozowania potrzeb uczniów i indywidualizacji procesu nauczania i wychowania,
- przygotowania do analizy wyników i wniosków z nadzoru pedagogicznego, wyników sprawdzianu i egzaminów oraz potrzeb zdiagnozowanych na podstawie tych wyników.



Powiatowy Ośrodek Doradztwa i Doskonalenia Nauczycieli w Busku – Zdroju



W minionym roku szkolnym kadre Ośrodka tworzyło 9 nauczycieli konsultantów i doradców metodycznych. Ośrodek, poza szkołami, dla których organem prowadzącym jest Powiat Buski, współpracuje również ze szkołami prowadzonymi przez 12 innych samorządów terytorialnych w zakresie prowadzenia doradztwa metodycznego dla nauczycieli:

- 1) Gmina Busko - Zdrój,
- 2) Gmina Kazimierza Wielka,
- 3) Gmina Opatowiec,
- 4) Gmina Pińczów,
- 5) Gmina Wiślica,
- 6) Gmina Nowy Korczyn,
- 7) Gmina Stopnica,
- 8) Gmina Tuczępy,
- 9) Gmina Pacanów,
- 10) Gmina Solec - Zdrój,
- 11) Gmina Gnojno,
- 12) Powiat Kazimierski.

W roku szkolnym 2012/2013 Ośrodek objął doradztwem metodycznym 7 304 nauczycieli. Doradcy metodyczni przeprowadzili łącznie 308 szkoleń, kursów, konferencji i innych form doskonalenia zawodowego.

W ramach działań w zakresie edukacji Ośrodek zorganizował i przeprowadził:

- 1) X „Mały” Powiatowy Konkurs Recytatorski *Wszystkie dzieci nasze są: Basia, Michael, Małgosia, John...* dla uczniów klas 0 - III,
- 2) X Konkurs Wiedzy Regionalnej *Moje Pomidzie* dla uczniów klas IV - VI szkół podstawowych,
- 3) I Powiatowy Konkurs Mitologiczny *Skrzydłem wiatru pisane*,
- 4) Powiatowy Konkurs Mitologiczny dla uczniów szkół podstawowych.

Ośrodek kontynuował także wydawanie *Buskiego Kwartalnika Edukacyjnego*.

Tabela 3. Informacja o działalności PODiDN

Formy kształcenia / doskonalenia zawodowego	Liczba organizowanych form	Liczba uczestników
Warsztaty przedmiotowe	89	961
Konferencje metodyczne	23	1 251
Szkolenia dla dyrektorów i księgowych	2	43
Szkolenia dla rady pedagogicznej	88	1 992
Lekcje otwarte	53	141
Szkolenia dla rodziców	17	626
Kursy doskonalące	4	41
Warsztaty artystyczne	1	13
Kursy kwalifikacyjne	5	93
Kursy doskonalące w ramach projektu pn. <i>Kompetentny nauczyciel wyzwaniem XXI wieku</i>	1	14
Kursy komputerowe	2	21
Szkolenia dla opiekunów uczniów podczas dowozów do szkół z zakresu bhp oraz pierwszej pomocy przedlekarskiej	8	234
Szkolenia z zakresu BHP	8	79
Szkolenia z zakresu ochrony przeciwpożarowej	5	129
Konsultacje indywidualne		1 660
Pozostałe (obserwacja lekcji, posiedzenia zespołu problemowego)	2	6
OGÓŁEM	308	7 304



Powiatowy Ośrodek Doksztalcania i Doskonalenia Zawodowego w Busku - Zdroju (PODiDZ) funkcjonuje w strukturze organizacyjnej Zespołu Szkół Ponadgimnazjalnych Nr 1 w Busku - Zdroju. Ośrodek zapewnia realizację teoretycznych zajęć zawodowych pracownikom młodocianym kształcącym się w klasach wielozawodowych w zasadniczych szkołach zawodowych. Ośrodek stwarza możliwość odpłatnego kształcenia pracowników młodocianych ze szkół prowadzonych przez inne powiaty oraz osób dorosłych, zgodnie z potrzebami rynku pracy.



Turnus dla przyszłych cukierników



W roku szkolnym 2012/2013 Ośrodek w ramach realizacji programu teoretycznych przedmiotów zawodowych przeszkolił w trakcie 3 kursów 69 osób w zawodach: fryzjer, kucharz małej gastronomii i sprzedawca. Uczestnikami kursów byli uczniowie Zasadniczych Szkół Zawodowych z: Buska - Zdroju, Stopnicy, Skalbmierza oraz Włoszczowy.

Tabela 4. Działalność PODiDZ

Rodzaj kursów	Klasa	Liczba kursów	Liczba uczestników
fryzjer	I	1	28
kucharz małej gastronomii	II	1	24
sprzedawca	II	1	17
OGÓŁEM		3	69



Powiatowy Międzyszkolny Ośrodek Sportowy w Busku – Zdroju, jako placówka oświatowo – wychowawcza, ma za zadanie stwarzać warunki do uprawiania, szczególnie przez dzieci i młodzież, wybranych dyscyplin sportowych.



Powiatowy Międzyszkolny Ośrodek Sportowy w Busku – Zdroju





Ośrodek – poza prowadzeniem własnych sekcji sportowych - udostępnia swoje obiekty m.in. uczniom buskich szkół ponadgimnazjalnych, zakładom pracy, spełnia także rolę centrum rozrywkowego, w którym odbywają się różne przedsięwzięcia sportowe i kulturalne. W minionym roku szkolnym z bazy sportowej Ośrodka skorzystało blisko 6 100 osób, które uczestniczyły w różnego rodzaju zawodach, imprezach sportowych, prezentacjach kulturalnych i uroczystościach o charakterze masowym.

Tabela 5. Zawody sportowe organizowane w PMOS

Nazwa konkursu, turnieju		Uczestnicy	Rocznik	Kategoria
1		2	3	4
Miejsko-gminne zawody sportowe w:	mini piłce nożnej	70	SP	chłopcy
	mini piłce nożnej	36	SP	dziewczeta
	piłce nożnej	24	gimnazjum	dziewczeta
	piłce nożnej	40	gimnazjum	chłopcy
	piłce siatkowej	48	gimnazjum	dziewczeta
	piłce siatkowej	29	gimnazjum	chłopcy
	mini piłce siatkowej	18	SP	dziewczeta
	mini piłce siatkowej	23	SP	chłopcy
	tenisie stołowym drużynowym	12	gimnazjum	dziewczeta
	tenisie stołowym drużynowym	ok. 30	SP	i chłopcy
	piłce ręcznej	ok. 20	gimnazjum	dziewczeta
	piłce ręcznej	ok. 20	gimnazjum	chłopcy
	mini piłce ręcznej	ok. 20	SP	dziewczeta
	mini piłce ręcznej	ok. 20	SP	chłopcy
Mecz piłki ręcznej w ramach wojewódzkich rozgrywek młodzieżowych	PMOS Busko-Zdrój - KS VIVE TARGI I Kielce	25	1994-1995	chłopcy
	PMOS Busko-Zdrój - SPR POLONICA Kielce	24	1994-1995	chłopcy
	PMOS Busko-Zdrój - KSSPR Końskie	24	1994-1995	chłopcy
	PMOS Busko-Zdrój - KSSPR Końskie	21	1996-1997	chłopcy
	PMOS Busko-Zdrój - SPR Wisła II Sandomierz	25	1998-1999	chłopcy
	PMOS Busko-Zdrój - KS VIVE TARGI I Kielce	27	1998-1999	chłopcy
	PMOS Busko-Zdrój - SPR Wisła II Sandomierz	24	1996-1997	chłopcy
	PMOS Busko-Zdrój - KS VIVE TARGI III Kielce	25	1996-1997	chłopcy
	PMOS Busko-Zdrój - KS VIVE TARGI IV Kielce	31	1998-1999	chłopcy
	PMOS Busko-Zdrój - KS KORB OSiR Staszów	19	1996-1997	chłopcy
	PMOS Busko-Zdrój - UKS ZORZA Bogoria	26	1996-1997	chłopcy
	PMOS Busko-Zdrój - KS KSZO Ostrowiec	25	1994-1995	chłopcy
	PMOS Busko-Zdrój - KSSPR Końskie	21	2000-2001	chłopcy
	PMOS Busko-Zdrój - KS VIVE TARGI III Kielce	24	1998-1999	chłopcy
	PMOS Busko-Zdrój - UKS Zorza Bogoria	24	2000-2001	chłopcy
	PMOS Busko-Zdrój - KS VIVE TARGI I Kielce	28	1996-1997	chłopcy
	PMOS Busko-Zdrój - KS VIVE TARGI II Kielce	30	1998-1999	chłopcy
	PMOS Busko-Zdrój - KS VIVE TARGI V Kielce	27	1998-1999	chłopcy
	PMOS Busko-Zdrój - KSSPR Końskie	28	1998-1999	chłopcy
	PMOS Busko-Zdrój - SPR WISŁA Sandomierz	23	2000-2001	chłopcy
	PMOS Busko-Zdrój - KS VIVE TARGI II Kielce	23	1996-1997	chłopcy
	PMOS Busko-Zdrój - SPR WISŁA I Sandomierz	22	1998-1999	chłopcy
	PMOS Busko-Zdrój - KS VIVE TARGI I Kielce	27	2000-2001	chłopcy
	PMOS Busko-Zdrój - KS VIVE TARGI III Kielce	28	2000-2001	chłopcy
	PMOS Busko-Zdrój - KS VIVE TARGI II Kielce	25	2000-2001	chłopcy
	PMOS Busko-Zdrój - KS KSZO Ostrowiec	23	2000-2001	chłopcy





1	2	3	4
Zawody międzygminne w piłce nożnej dziewcząt szkół gimnazjalnych	ok. 30		
Zawody międzygminne w piłce nożnej chłopców szkół gimnazjalnych	ok. 40		
Zawody międzygminne w mini piłce nożnej dziewcząt szkół podstawowych	ok. 40		
Zawody międzygminne w mini piłce nożnej chłopców szkół podstawowych	ok. 60		
II Polska Liga Futsalu	ok. 60		
Otwarte Gwardyjskie Mistrzostwa Polski w Boksie „Busko - Zdrój 2012”	ok. 50		
Mecz Bokserski Reprezentacji Polskich Klubów Gwardyjskich z Reprezentacją Klubów Bokserskich Okręgu Lubelskiego	ok. 50		
Drużynowe Zawody Tenisa Stołowego Dziewcząt i Chłopców Szkół Podstawowych na szczeblu powiatowym	ok. 40	SP	dziewczęta i chłopcy
Drużynowe Zawody Tenisa Stołowego Dziewcząt i Chłopców Gimnazjów na szczeblu powiatowym	ok. 20	SP	dziewczęta i chłopcy
XI edycja Buskiej Ligi Futsalu	ok. 200		
Turniej piłki siatkowej młodziczek w ramach wojewódzkich rozgrywek młodzieżowych w piłce siatkowej (2 turnieje)	61	1997-1998	dziewczęta
Turniej Szkół Ponadgimnazjalnych Powiatu Buskiego o tytuł Najlepsi w Sporcie i Puchar Starosty Buskiego w roku szkolnym 2012/2013	ok. 450		
Półfinał powiatowych zawodów w mini piłce nożnej chłopców - szkoły podstawowe	ok. 50	SP	chłopcy
Finał powiatowych zawodów w mini piłce nożnej chłopców - szkoły podstawowe	ok. 30	SP	chłopcy
XXIII Ogólnopolski Turniej Halowy w Castingu	ok. 60		
Otwarty Turniej Tenisa Stołowego o Puchar Starosty Buskiego	ok. 150		
Międzyklasowy Turniej Piłki Nożnej organizowany przez ZDZ w Kielcach	ok. 50	SP	
Turniej Piłki Siatkowej Mężczyzn o Puchar Starosty Buskiego	80		
Razem	2 580		

Tabela 6. Podmioty korzystające z obiektów PMOS

Nazwa zakładu pracy, instytucji, organizacji lub klubu, z którego jest grupa	Liczba grup	Liczba osób ćwiczących ogółem
Zakład Remontowo - Budowlany Mariusz Szydłowski	1	ok. 16
MAX AUTO w Kikowie	1	ok. 16
Miejsko - Gminne Przedsiębiorstwo Komunalne Sp. z o.o. w Busku - Zdroju	1	ok. 14
IKM AGROPOM sp. z o.o. w Busku - Zdroju	1	ok. 18
PPUH DEXWAL Dariusz Walkiewicz w Busku - Zdroju	1	ok. 12
Zakład Instalatorstwa Elektrycznego i Telekomunikacji w Busku - Zdroju	1	ok. 16
Świętokrzyska Federacja Sportu w Kielcach	6	ok. 60
Towarzystwo Piłki Siatkowej w Lublinie	4	ok. 40
Osoby prywatne	2	ok. 40
Szkoły: ZSTI, ZSTiO, ZSP Nr 1	3	ok. 1 000
OGÓŁEM	21	ok. 1 232

Tabela 7. Imprezy kulturalne i uroczystości organizowane w PMOS

Nazwa, rodzaj imprezy	Liczba uczestników
Wystawa gołębi, drobiu i ptactwa ozdobnego	ok. 500
Studniówka 2013 ZSP1 w Busku - Zdroju	ok. 350
Powiatowe Targi Edukacyjne Edukacja 2013	ok. 900
Dzień Seniora organizowany przez Stowarzyszenie Klub Seniora	ok. 120
Koncert Charytatywny Dla Zuzi organizowany przez Komitet Społeczny Od serca do serca	ok. 400
OGÓŁEM	2 270



W roku szkolnym 2012/2013 w Ośrodku działało 10 sekcji sportowych prowadzonych przez nauczycieli – trenerów, w których trenowało 182 uczniów.

Tabela 8. Sekcje sportowe działające w PMOS

Nazwa sekcji	Liczba grup ogółem	Liczba uczestników	Kategoria wiekowa w/g etapu szkolnego (szkoła podstawowa, gimnazjum, szkoła ponadgimnazjalna)
sekcja piłki ręcznej dziewcząt	1	24	szkoła podstawowa/ gimnazjum
sekcja piłki ręcznej chłopców	1	20	szkoła podstawowa
sekcja piłki ręcznej chłopców	1	25	gimnazjum
sekcja piłki ręcznej chłopców	1	18	szkoła podstawowa
sekcja piłki ręcznej chłopców	1	17	szkoła podstawowa
sekcja piłki ręcznej chłopców	1	16	gimnazjum/szkoła ponadgimnazjalna
sekcja piłki ręcznej chłopców	1	16	szkoła ponadgimnazjalna
sekcja piłki siatkowej dziewcząt	1	16	szkoła ponadgimnazjalna
sekcja piłki siatkowej chłopców	1	16	szkoła ponadgimnazjalna
sekcja piłki siatkowej dziewcząt	1	14	gimnazjum
OGÓŁEM	10	182	

Młodzież trenująca w Ośrodku osiągała znaczące wyniki we współzawodnictwie sportowym. W 12 turniejach i zawodach sportowych uczestniczyło 214 uczniów.

Tabela 9. Osiągnięcia sekcji sportowych PMOS

Nazwa konkursu, turnieju	Rocznik	Kategoria	Liczba biorących udział	Osiągnięcia (miejsca)
Turniej Piłki Siatkowej o Puchar Dyrektora PMOS w Busku - Zdroju	1997-1998	dziewczęta	12	II
	1995-1996	dziewczęta	12	III
Turniej Piłki Siatkowej o Puchar Burmistrza Miasta Jędrzejowa	1997-1998	dziewczęta	10	II
XIII Wilanowski Ogólnopolski Turniej Piłki Ręcznej Chłopców o Puchar Burmistrza Dzielnicy Wilanów w Warszawie	2000 i młodsi	chłopcy	13	VII
XIII Ogólnopolski Turniej Mikołajkowy o Puchar Prezydenta Miasta Kielc w piłce ręcznej	2000	chłopcy	12	VIII
	2001	chłopcy	11	III
	2002	chłopcy	9	III
Turniej Piłki Siatkowej <i>Orlik Volleymania 2012</i> w Busku - Zdroju	1997-1998	dziewczęta	8	I
Turniej Piłki Siatkowej <i>Orlik Volleymania 2012</i> - finał Województwa Świętokrzyskiego w Skarżysku - Kamiennej	1997-1998	dziewczęta	8	III
Międzynarodowy Turniej Piłki Ręcznej Dziewcząt i Chłopców <i>Lajkonik 2013</i>	1999	chłopcy	10	IX
	2000	chłopcy	10	XV
	2000	dziewczęta	10	XII
Wojewódzkie Rozgrywki Młodzieżowe w Piłce Ręcznej	1996 - 1997	chłopcy	16	VI
	1998 - 1999	chłopcy	21	VIII
	2000-2001	chłopcy	18	VII
Mistrzostwa Województwa Świętokrzyskiego Młodziczek w Piłce Siatkowej Plażowej w Ostrowcu Świętokrzyskim (dwie drużyny)	1997-1998	dziewczęta	4	III i IV
Półfinał Mistrzostw Polski Siatkówki Plażowej Młodziczek w Brzezinach Rochna	1997-1998	dziewczęta	2	VI
Wojewódzkie Rozgrywki Młodzieżowe w Piłce Siatkowej	1997-1998	dziewczęta	17	VI
Międzynarodowy Turniej Piłki Ręcznej w Presov	2001	chłopcy	11	VI
Ogółem			214	

W okresie ferii zimowych i letnich Ośrodek udostępnia nieodpłatnie młodzieży i dzieciom swoje obiekty i sprzęt w ramach programu zagospodarowania czasu wolnego dzieci i młodzieży. W czasie ferii zimowych z bazy Ośrodka korzystała kadra wojewódzka świętokrzyskiego piłki ręcznej juniorów młodszych przebywająca na zgrupowaniu szkoleniowym. Natomiast w okresie ferii letnich miały miejsce zgrupowania szkoleniowe kadry piłki siatkowej województwa świętokrzyskiego (5 grup w różnych kategoriach wiekowych) oraz obóz sportowy zorganizowany przez Towarzystwo Piłki Siatkowej w Lublinie (4 grupy).



SZKOLNICTWO NIEPUBLICZNE

Zgodnie z art. 90 ustawy o systemie oświaty Powiat Buski w roku szkolnym 2012/2013 przekazywał dotacje z subwencji oświatowej następującym szkołom niepublicznym:

1. **dla młodzieży:** *Technikum* prowadzone przez Zakład Doskonalenia Zawodowego w Kielcach,

2. **dla dorosłych:**

- 1) *Szkoły Policealne* prowadzone przez:
 - a) Zakład Doskonalenia Zawodowego w Kielcach,
 - b) „DAK” Dariusz Kiciak w Kielcach,
- 2) *Uzupełniające Technikum* prowadzone przez Zakład Doskonalenia Zawodowego w Kielcach,
- 3) *Uzupełniające Liceum Ogólnokształcące* na podbudowie programowej zasadniczej szkoły zawodowej prowadzone przez Zakład Doskonalenia Zawodowego w Kielcach,
- 4) *Liceum Ogólnokształcące* na podbudowie programowej gimnazjum prowadzone przez Zakład Doskonalenia Zawodowego w Kielcach.

W roku szkolnym 2012/2013 dokonano wykreślenia 1 szkoły z ewidencji szkół i placówek niepublicznych. Rozszerzono wpis do ewidencji 2 szkołom prowadzonym przez Zakład Doskonalenia Zawodowego w Kielcach. Na wniosek organu prowadzącego rozpoczęto procedurę wykreślenia Szkoły Policealnej „DAK” w Busku - Zdroju z ewidencji szkół niepublicznych Powiatu Buskiego

Tabela 10. Szkoły niepubliczne dotowane przez Powiat Buski w roku szkolnym 2012/2013

Lp.	Nazwa szkoły	Zawód	Liczba uczniów (stan na 1 sierpnia 2013)
Zakład Doskonalenia Zawodowego w Kielcach Centrum Kształcenia Zawodowego w Busku - Zdroju			
1	Niepubliczne Technikum Zawodowe w Busku - Zdroju (dla młodzieży)	technik: budownictwa, informatyk, hotelarstwa, rolnik, logistyk, drogownictwa, żywienia i usług gastronomicznych	96
2	Niepubliczne Uzupełniające Technikum dla Dorosłych w Busku - Zdroju	technik: budownictwa, mechanik, żywienia i gospodarstwa domowego	95
3	Niepubliczna Szkoła Policealna w Busku - Zdroju	technik: opiekun osoby starszej, administracji, budownictwa, rolnik	61
4	Niepubliczne Uzupełniające Liceum Ogólno- kształcące dla Dorosłych w Busku - Zdroju		32
5	Niepubliczne Liceum Ogólnokształcące dla Dorosłych w Busku - Zdroju		96
Dariusz Kiciak „DAK” Kielce			
6	Szkoła Policealna „DAK” w Busku - Zdroju	technik ochrony fizycznej osób i mienia	24
OGÓŁEM			404





UCZNIOWIE I WYCHOWANKOWIE

Do wszystkich szkół prowadzonych przez Powiat Buski w roku szkolnym 2012/2013 uczęszczało – według stanu na koniec roku szkolnego 2 838 uczniów (o 88 uczniów mniej niż w roku szkolnym 2011/2012).

Do szkół ogólnodostępnych uczęszczało 2 482 uczniów, tj. o 89 mniej niż w ubiegłym roku szkolnym, natomiast w specjalnych ośrodkach szkolno - wychowawczych przebywało 290 wychowanków, tj. o 9 więcej niż w roku szkolnym 2011/2012. W Zespole Szkół Specjalnych w Busku - Zdroju w minionym roku szkolnym uczyło się 66 uczniów, tj. o 8 mniej niż w roku szkolnym 2011/2012.

Tabela 11. Uczniowie i absolwenci

Szkoła / Placówka	Nazwa szkoły w Zespole	Liczba oddziałów	Liczba uczniów w roku szkolnym 2012/2013	
			ogółem	w tym absolwentów
I LO		24	737	261
	Razem	24	737	261
ZSP 1	III Liceum Ogólnokształcące	8	271	99
	Technikum Nr 1	11	276	81
	Zasadnicza Szkoła Zawodowa Nr 1	4	101	46
	Razem	23	648	226
ZSTiO	II Liceum Ogólnokształcące	2	42	23
	Technikum Nr 3	13	304	73
	Zasadnicza Szkoła Zawodowa Nr 3	4	105	46
	Technikum Uzupełniające Nr 2	1	12	0
	Razem	20	463	142
ZSTI	IV Liceum Ogólnokształcące	3	89	28
	Technikum Nr 2	12	316	72
	Zasadnicza Szkoła Zawodowa Nr 2	3	84	28
	Razem	18	489	128
ZSP St	Liceum Ogólnokształcące	4	94	29
	Zasadnicza Szkoła Zawodowa	3	51	18
	Razem	7	145	47
SOSW B-Z	Gimnazjum	4	40	12
	Technikum	3	23	
	V Liceum Ogólnokształcące	2	17	8
	Zasadnicza Szkoła Zawodowa	4	32	11
	II Uzupełniające Liceum Ogólnokształcące	2	16	16
	Szkoła Policealna	3	24	16
Razem	18	152	63	
SOSW Br	Szkoła Podstawowa	2	10	
	Gimnazjum	4	22	11
	Szkoła Przystosowująca do Pracy	6	44	6
	Zasadnicza Szkoła Zawodowa	4	35	7
	Uzupełniające Liceum Ogólnokształcące	1	9	9
	Zajęcia rewalidacyjno - wychowawcze		18	
Razem	17	138	33	
ZSS	Przedszkole	1	6	
	Szkoła Podstawowa	2	27	
	Gimnazjum nr 1	2	28	
	VI Liceum Ogólnokształcące	1	5	
	Razem	6	66*	
OGÓŁEM		132	2 838	900

*) średnioroczna liczba uczniów



W minionym roku szkolnym dla **23** uczniów, którym stan zdrowia uniemożliwiał lub znacznie utrudniał uczęszczanie do szkoły – zorganizowano **nauczanie indywidualne**, w tym dla:

- 1) **2** uczniów I Liceum Ogólnokształcącego w Busku – Zdroju,
- 2) **2** uczniów Zespołu Szkół Ponadgimnazjalnych Nr 1 w Busku – Zdroju,
- 3) **1** ucznia Zespołu Szkół Technicznych i Ogólnokształcących w Busku - Zdroju
- 4) **15** uczniów Specjalnego Ośrodka Szkolno – Wychowawczego w Broninie,
- 5) **3** uczniów Specjalnego Ośrodka Szkolno – Wychowawczego w Busku – Zdroju.

Zajęciami rewalidacyjnymi (przywracającymi możliwości funkcjonowania w społeczeństwie) objęto: **123** wychowanków Specjalnego Ośrodka Szkolno – Wychowawczego w Broninie i **107** wychowanków Specjalnego Ośrodka Szkolno – Wychowawczego w Busku – Zdroju.

Dla dzieci i młodzieży upośledzonych umysłowo w stopniu głębokim w Specjalnym Ośrodku Szkolno – Wychowawczym w Broninie zorganizowano dla 18 osób indywidualne zajęcia **rewalidacyjno – wychowawcze**. Natomiast w Zespole Szkół Specjalnych w Busku – Zdroju organizowano zaspółowe zajęcia **rewalidacyjno – wychowawcze** dla 6 osób oraz indywidualne zajęcia **rewalidacyjno – wychowawcze** dla 4 osób .

Wydział Edukacji w poprzednim roku szkolnym przeprowadził **4** procedury kierowania nieletnich do młodzieżowych ośrodków wychowawczych.

NABÓR KANDYDATÓW DO KLAS PIERWSZYCH SZKÓŁ PONADGIMNAZJALNYCH NA ROK SZKOLNY 2012/2013

W lipcu **2013** r. zakończono główną turę naboru absolwentów gimnazjów do klas pierwszych ogólnodostępnych szkół ponadgimnazjalnych. W bieżącym roku w Powiecie Buskim po raz kolejny prowadzona była rekrutacja do klas pierwszych w formie elektronicznej.

Z informacji zebranych w gimnazjach zlokalizowanych na terenie Powiatu Buskiego wynika, że w trzecich klasach uczyło się w roku szkolnym 2012/2013 **768** uczniów. Do wszystkich szkół prowadzonych przez Powiat Buski na rok szkolny 2013/2014 przyjęto łącznie **853** uczniów i słuchaczy, z czego: do klas pierwszych szkół ogólnodostępnych przyjęto **718** uczniów oraz **34** słuchaczy do nowo otwartego Liceum Ogólnokształcącego dla Dorosłych. Natomiast do Specjalnych Ośrodków Szkolno – Wychowawczych przyjęto łącznie **101** nowych uczniów. Zdecydowaną większość wśród uczniów klas pierwszych stanowią absolwenci gimnazjów z Powiatu Buskiego. Liczną grupę stanowią także uczniowie mieszkający na terenie Powiatu Pińczowskiego i Staszowskiego.

Technikum Nr 2 w Zespole Szkół Techniczno – Informatycznych, jako jedyna szkoła ogólnodostępna, zanotowało wzrost liczby uczniów klas pierwszych. Przełożyło się to na wzrost ogólnej liczby uczniów w szkole o **19** osób. W pozostałych szkołach dla młodzieży liczba uczniów klas pierwszych oraz liczba uczniów ogółem spadła. Największy spadek wystąpił w I Liceum Ogólnokształcącym w Busku – Zdroju, gdzie liczba uczniów ogółem spadła o **64**.

Spośród szkół ogólnodostępnych największą liczbę kandydatów do klas pierwszych przyjęło **ZSP Nr 1 (29,8%** ogółu przyjętych), następnie **I LO (28,7%)** i **ZST-I (23,5%)**.





Tabela 12. Nabór kandydatów do klas pierwszych szkół prowadzonych przez Powiat Buski na rok szkolny 2012/2013 i 2013/2014

Zespół/ Szkoła	Nazwa i typ szkoły	Liczba uczniów kl. I		Wzrost/ spadek naboru	Liczba uc- niów w roku szkol. 2012/2013 stan z 30.09.2012	Liczba uczniów po naborze stan z 30.09.2013	Wzrost /spadek liczby uczniów (kol. 7 - 6)
		stan z 30.09.2012	stan z 30.09.2013				
1	2	3	4	5	6	7	8
ILO	Liceum Ogólnokształcące	234	206	-28	737	673	-64
		234	206	-28	737	673	-64
ZSP 1	Liceum Ogólnokształcące	105	95	-10	271	265	-6
	Technikum	90	86	-4	280	279	-1
	Zasadnicza Szkoła Zawodowa	36	33	-3	104	86	-18
		231	214	-17	655	630	-25
ZSTiO	Liceum Ogólnokształcące	0	0	0	44	19	-25
	Technikum	101	73	-28	325	304	-21
	Zasadnicza Szkoła Zawodowa	38	31	-7	108	90	-18
	Technikum Uzupełniające	0	0	0	13	12	-1
	Liceum Ogólnokształcące dla Dorosłych	0	34	+34	0	34	+34
		139	138	-1	490	459	-31
ZSTI	Liceum Ogólnokształcące	34	27	-7	92	86	-6
	Technikum	95	116	+21	322	352	+30
	Zasadnicza Szkoła Zawodowa	26	26	0	82	77	-5
		155	169	+14	496	515	+19
ZSP St.	Liceum Ogólnokształcące	24	25	+1	92	91	-1
	Zasadnicza Szkoła Zawodowa	23	0	-23	54	33	-21
		47	25	-22	146	124	-22
SOSW BZ	Gimnazjum	9	10	+1	39	40	+1
	Liceum Ogólnokształcące	7	9	+2	15	18	+3
	Technikum	7	9	+2	24	31	+7
	Zasadnicza Szkoła Zawodowa	10	11	+1	37	31	-6
	Szkoła Policealna	8	22	+14	25	30	+5
	Uzupełniające Liceum Ogólnokształcące	0	0	0	16	0	-16
		41	61	+20	156	150	-6
SOSW Br	Zajęcia rewalidacyjne				20	19	-1
	Szkoła Podstawowa	0	0	0	10	14	+4
	Gimnazjum	7	7	0	24	14	-10
	Zasadnicza Szkoła Zawodowa	11	13	+2	36	40	+4
	Szkoła Przystosowująca do Pracy	13	20	+7	44	53	+9
	Uzupełniające Liceum Ogólnokształcące	0	0	0	9	0	-9
		31	40	+9	143	140	-3
ZSS	Przedszkole				8	6	-2
	Szkoła Podstawowa				26	27	+1
	Gimnazjum				29	28	-1
	Liceum Ogólnokształcące				11	5	-6
		-	-	-	74	66	-8
		878	853	-25	2 897	2 757	-140



Według danych Ministerstwa Edukacji Narodowej skutkiem niżu demograficznego w ciągu ostatnich siedmiu lat jest zmniejszenie liczby uczniów o 1.280.000 (tj. 20%), co średnio daje liczbę ok. 183.000 uczniów mniej w każdym roku szkolnym.

Wykres 1. Niż demograficzny w Polsce w latach szkolnych 2005/2006 - 2012/2013

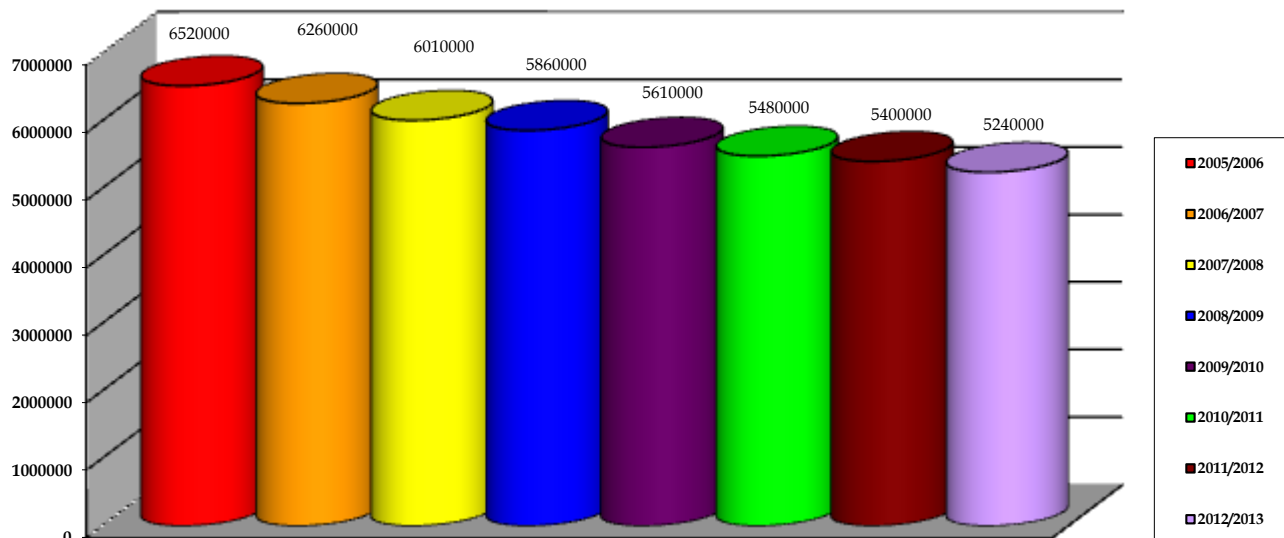

Z analiz przeprowadzonych przez Wydział Edukacji (...) Starostwa Powiatowego w Busku - Zdroju dotyczących liczby dzieci urodzonych w poszczególnych gminach Powiatu Buskiego wynika, że liczba urodzeń z roku 1997 (tegoroczni pierwszoklasiści) w stosunku do liczby urodzeń z roku 2006 (planowani pierwszoklasiści w roku szkolnym 2022/2023) jest wyższa o 32%, przy czym należy zaznaczyć, iż liczba dzieci urodzonych w danym roku nie jest równa liczbie późniejszych absolwentów gimnazjum. Średnio liczba gimnazjalistów jest o ok. 75 osób mniejsza od liczby dzieci danego rocznika urodzonych w naszym Powiecie. Różnica ta wynika z takich zjawisk jak np. migracje ludności, zgony itp.

Wykres 2. Liczba dzieci urodzonych na terenie Powiatu Buskiego w latach 1996 - 2006

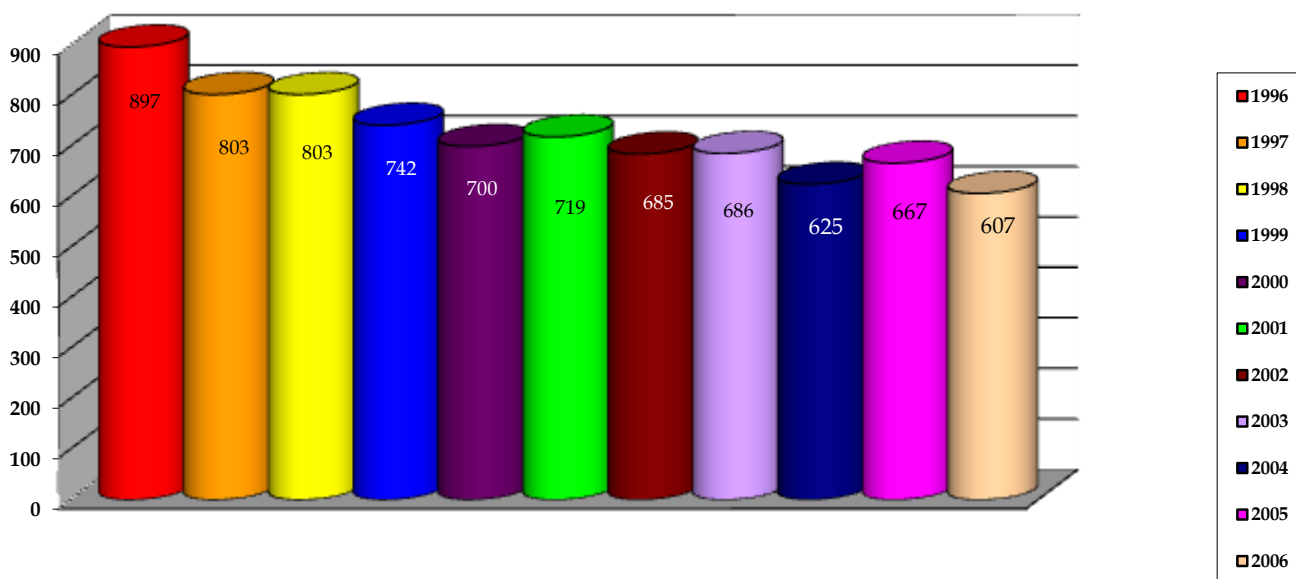



EGZAMINY ZEWNĘTRZNE

System egzaminacyjny w Polsce oparty jest o ocenianie zewnętrzne (poza murami szkoły) na wszystkich etapach edukacyjnych.

W **szkołach podstawowych** uczniowie piszą jeden egzamin tzw. *sprawdzian*. W **gimnazjach** uczniowie zdają egzamin obejmujący:

- część *humanistyczną* składającą się z dwóch testów: historia i wiedza o społeczeństwie oraz język polski,
- część *matematyczno – przyrodniczą* składającą się z dwóch testów: przedmioty przyrodnicze (biologia, chemia, geografia, fizyka) oraz matematyka,
- *język obcy nowożytny* zdawany na dwóch poziomach: podstawowym i rozszerzonym.

Zewnętrzny egzamin maturalny zdają absolwenci **liceów i techników**, natomiast egzaminy zawodowe zdają absolwenci **zasadniczych szkół zawodowych** oraz **techników**.

Powiat Buski w roku szkolnym 2012/2013 prowadził:

- 1) **2** szkoły podstawowe specjalne,
- 2) **3** gimnazja specjalne,
- 3) **14** szkół maturalnych,
- 4) **13** szkół zawodowych.

W **szkołach podstawowych** uczyło się **37** uczniów. W ubiegłym roku szkolnym sprawdzian w szkołach prowadzonych przez nasz Powiat nie był organizowany z powodu braku absolwentów.

W roku szkolnym **2012/2013** do egzaminu przystąpiło **12** uczniów **Gimnazjum Specjalnego w SOSW w Busku – Zdroju**, którzy otrzymali średnio następujące wyniki z poniższych egzaminów:

- 1) historii i wiedzy o społeczeństwie – **36,1%** punktów,
- 2) języka polskiego – **27,8%** punktów,
- 3) przedmiotów przyrodniczych – **41,4%** punktów,
- 4) matematyki – **22,4%** punktów,
- 5) języka angielskiego:
 - a) poziom podstawowy – **38,1%** punktów,
 - b) poziom rozszerzony – **37,5%** punktów,
- 6) język niemiecki:
 - a) poziom podstawowy – **37,5%** punktów,
 - b) poziom rozszerzony – **5%** punktów.

Średnia zdawalność **egzaminu gimnazjalnego** w Województwie Świętokrzyskim wyniosła z zakresu:

- 1) historii i wiedzy o społeczeństwie – **57%** punktów,
- 2) języka polskiego – **61,8%** punktów,
- 3) przedmiotów przyrodniczych – **59%** punktów,
- 4) matematyki – **46,6%** punktów,
- 5) języka angielskiego:
 - a) poziom podstawowy – **61,7%** punktów,
 - b) poziom rozszerzony – **42,4%** punktów,
- 6) język niemiecki:
 - a) poziom podstawowy – **58,4%** punktów,
 - b) poziom rozszerzony – **42,1%** punktów.

Egzamin gimnazjalny zdawało również **8** uczniów **Gimnazjum Specjalnego w Broninie**, którzy rozwiązywali zadania arkusza A8 dostosowanego dla uczniów upośledzonych umysłowo w stopniu lekkim. Wyniki osiągnięte przez nich przedstawiają się następująco:

- 1) historia i wiedza o społeczeństwie – **63,88%** punktów,
- 2) język polski – **50%** punktów,





- 3) matematyka – **46,5%** punktów,
- 4) przedmioty przyrodnicze – **58%** punktów,
- 5) język angielski - poziom podstawowy – **61,88%** punktów.

Średnia zdawalność **egzaminu gimnazjalnego** dla uczniów z trudnościami w uczeniu się (arkusz A8) w Województwie Świętokrzyskim przedstawia się następująco:

- 1) historia i wiedza o społeczeństwie – **67,45%** punktów,
- 2) język polski – **61,47%** punktów,
- 3) matematyka – **39,41%** punktów,
- 4) przedmioty przyrodnicze – **54,57%** punktów,
- 5) język angielski - poziom podstawowy – **58,4%** punktów.

Z powyższego wynika, że uczniowie SOSW w Broninie osiągnęli bardzo dobre wyniki egzaminacyjne. W przypadku 3 egzaminów osiągnęli wyższą zdawalność niż średnia wojewódzka:

- 1) matematyka: wynik wyższy od średniej wojewódzkiej o **7,09 %**,
- 2) przedmioty przyrodnicze: **3,46%** wyżej od średniej wojewódzkiej,
- 3) język angielski: **3,48%** wyżej niż średnia wojewódzka.

W minionym roku szkolnym szkoły maturalne (licea i technika) ukończyło **699** absolwentów, w tym specjalne: **33** absolwentów, z tego do egzaminu maturalnego w sesji wiosennej przystąpiło **625** uczniów, a egzamin ten zdało w sesji wiosennej **562** absolwentów i **31** absolwentów w sesji poprawkowej, co stanowi odpowiednio **89,92%** i **67,4%** ogółu zdających, przy średniej Województwa Świętokrzyskiego **79,3%** (sesja wiosenna) oraz **54,3%** (sesja poprawkowa).

Zdawalność egzaminu maturalnego, jaką osiągnęli uczniowie z Powiatu Buskiego uplasowała ich na **pierwszym miejscu** w Województwie Świętokrzyskim w rankingu zdawalności egzaminu maturalnego.

Tabela 13. Wyniki egzaminów maturalnych z przedmiotów obowiązkowych w szkołach prowadzonych przez Powiat Buski - sesja wiosenna

Szkoła/ Placówka	Szkoła (liceum, technikum)	Liczba absolwentów, którzy			
		przystąpili do egzaminu maturalnego	zdali egzamin	nie zdali egzaminu	
				ogółem	z prawem do egzaminu poprawkowego
ILO	<i>I Liceum Ogólnokształcące</i>	261	257	4	4
	Razem	261	257	4	4
ZSP 1	<i>III Liceum Ogólnokształcące</i>	98	94	4	3
	<i>Technikum Nr 1</i>	71	57	14	11
	Razem	169	151	18	14
ZSTI	<i>IV Liceum Ogólnokształcące</i>	22	15	7	4
	<i>Technikum Nr 2</i>	67	51	16	11
	Razem	89	66	23	15
ZSTiO	<i>II Liceum Ogólnokształcące</i>	20	19	1	1
	<i>Technikum Nr 3</i>	59	47	12	11
	Razem	79	66	13	12
ZSP St	<i>Liceum Ogólnokształcące</i>	19	18	1	1
	Razem	19	18	1	1
SOS-W B-Z	<i>V Liceum Ogólnokształcące</i>	7	3	4	4
	<i>II Uzupełniające Liceum Ogólnokształcące</i>	1	1		
	Razem	8	4	4	4
Ogółem		625	562	63	50



Tabela 14. Wyniki poprawkowych egzaminów maturalnych z przedmiotów obowiązkowych w szkołach prowadzonych przez Powiat Buski

Szkoła/ Placówka	Szkoła (liceum, technikum)	Liczba absolwentów, którzy:			
		byli uprawnieni do egzaminu poprawkowego maturalnego	przystąpili do poprawkowego egzaminu maturalnego	zdali egzamin	nie zdali egzaminu
I LO	I Liceum Ogólnokształcące	4	4	3	1
	Razem	4	4	3	1
ZSP 1	III Liceum Ogólnokształcące	3	3	3	0
	Technikum Nr 1	11	10	7	3
	Razem	14	13	10	3
ZSTI	IV Liceum Ogólnokształcące	4	4	1	3
	Technikum Nr 2	11	10	6	4
	Razem	15	14	7	7
ZSTiO	II Liceum Ogólnokształcące	1	1	1	0
	Technikum Nr 3	11	10	6	4
	Razem	12	11	7	4
ZSP St	Liceum Ogólnokształcące	1	1	1	0
	Razem	1	1	1	0
SOS-W B-Z	V Liceum Ogólnokształcące	4	3	3	0
	Razem	4	3	3	0
Razem		50	46	31	15

Wykres 3. Zdawalność egzaminów maturalnych w liceach ogólnokształcących prowadzonych przez Powiat Buski po uwzględnieniu wyników sesji wiosennej i sesji poprawkowej

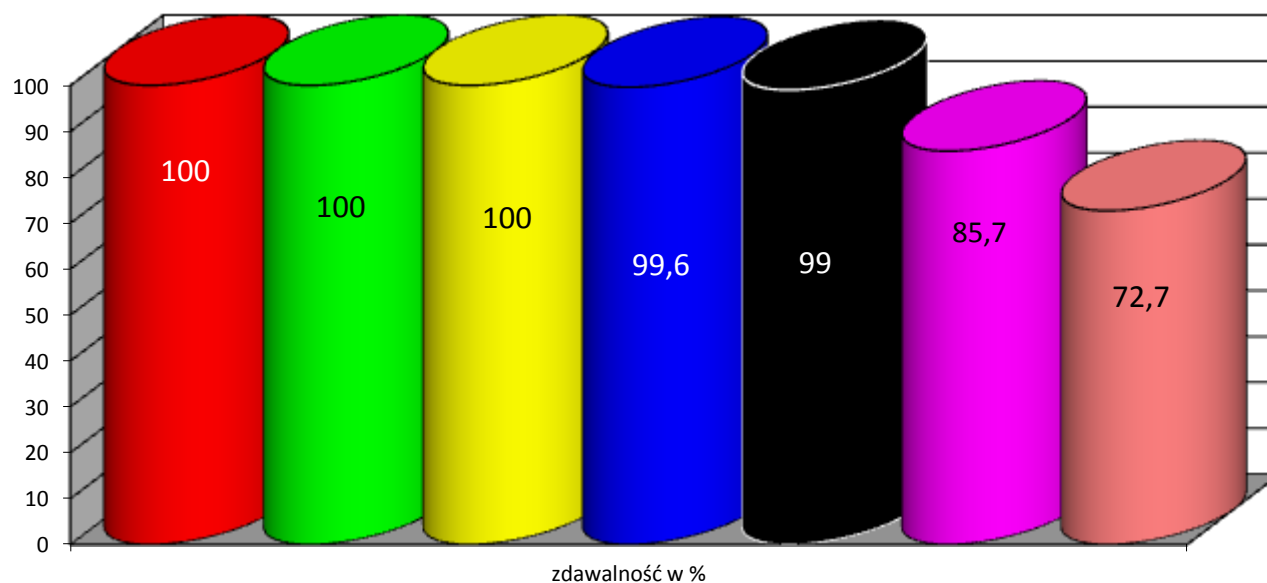

■ II LO w ZSTiO ■ LO w ZSP w Stąpnicy ■ ULO SOSW w Busku - Zdroju ■ I LO ■ III LO w ZSP1 ■ LO SOSW w Busku - Zdroju ■ IV LO w ZSTI





Wykres 4. Zdawalność egzaminów maturalnych w technikach prowadzonych przez Powiat Buski po uwzględnieniu wyników sesji wiosennej i sesji poprawkowej

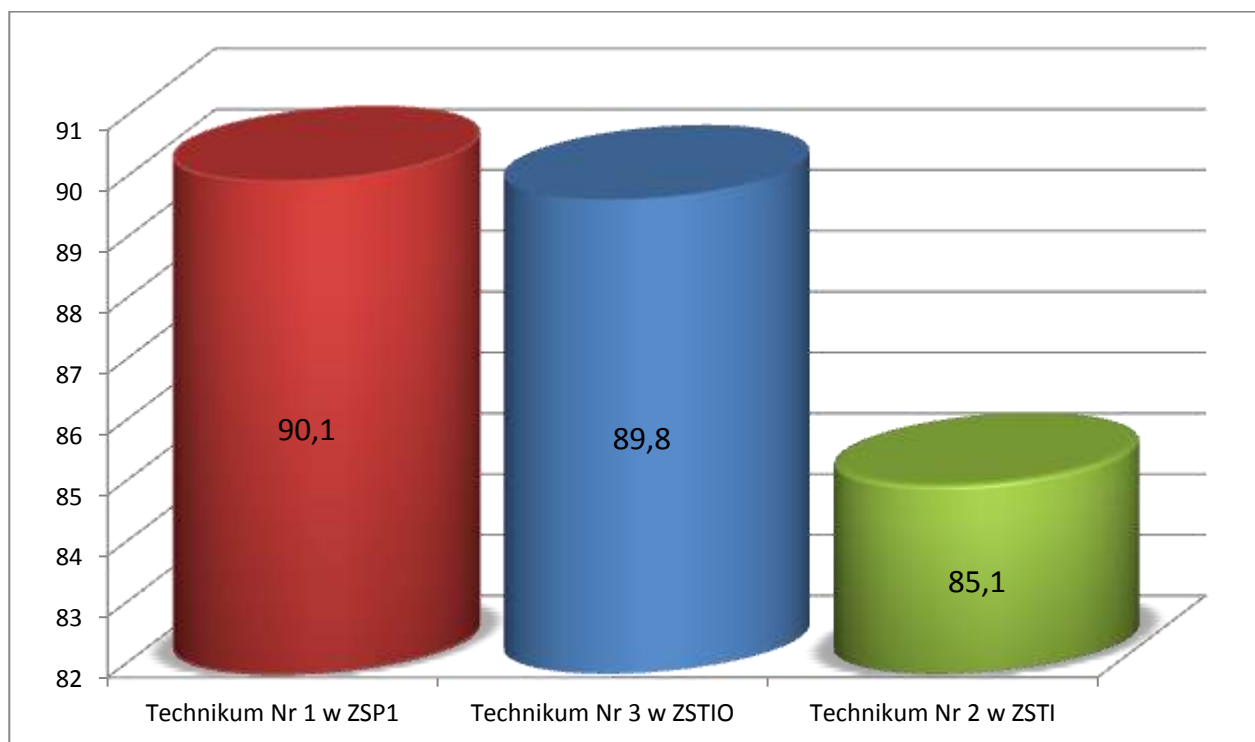

Szkoły zawodowe (technika i zasadnicze szkoły zawodowe) w minionym roku szkolnym ukończyło **404** uczniów, w tym **40** uczniów szkół specjalnych. Z możliwości przystąpienia do egzaminu potwierdzającego kwalifikacje zawodowe w części teoretycznej skorzystało **347** absolwentów, a w części praktycznej **339**. Dokumenty potwierdzające kwalifikacje zawodowe uzyskało **241** absolwentów, co stanowi **71,1%** zdających. Średnia zdawalność w technikach wyniosła **62,94%**, natomiast w zasadniczych szkołach zawodowych **82,39%**. Wynik ten oznacza, że w przypadku techników zdawalność egzaminów jest wyższa od średniej wojewódzkiej o **5,24 %**, a w przypadku zasadniczych szkół zawodowych o **12,79 %**.

Średnia zdawalność w okręgu Okręgowej Komisji Egzaminacyjnej (OKE) w Łodzi obejmującym Województwo Łódzkie i Świętokrzyskie dla techników wyniosła **57,7%**, natomiast dla zasadniczych szkół zawodowych: **69,6%**. Spośród techników najlepsze wyniki osiągnęli uczniowie w:

- 1) **ZST-I** osiągając w zawodzie *technik mechanik* zdawalność na poziomie **90,9%** (średnia dla tego zawodu w okręgu OKE w Łodzi **52,6%**),
- 2) **ZSP1** osiągając w zawodzie *technik hotelarstwa* zdawalność na poziomie **89,65%** (średnia dla tego zawodu w okręgu OKE w Łodzi **59%**).

Najwyższą zdawalność egzaminów państwowych osiągnęli uczniowie **Technikum Nr 1 w Zespole Szkół Ponadgimnazjalnych nr 1 w Busku - Zdroju** osiągając wynik na poziomie **72,46%** (średnia w okręgu OKE w Łodzi **57,7%**).

Najlepsze wyniki egzaminów zawodowych uzyskali uczniowie zasadniczych szkół zawodowych, którzy przystąpili do egzaminów czeladniczych osiągając wynik na poziomie **100%** w:

- 1) **SOSW w Broninie** w zawodach: *mechanik pojazdów samochodowych* oraz *piekarz*,
- 2) **ZSP Stopnica** w zawodach: *mechanik pojazdów samochodowych*, *piekarz*, *murarz*, *fryzjer*, *kucharz małej gastronomii*, *sprzedawca*,
- 3) **ZSP1** w zawodach: *piekarz*, *cukiernik*, *fryzjer*.



Spośród uczniów zasadniczych szkół zawodowych, którzy przystąpili do egzaminów przeprowadzonych przez Okręgową Komisję Egzaminacyjną w Łodzi, najlepsze w Powiecie Buskim wyniki osiągnęli uczniowie:

- 1) **Zasadniczej Szkoły Zawodowej Nr 2 w ZSTI** w zawodzie *mechanik pojazdów samochodowych*, gdzie 83,33% uczniów uzyskało dyplom, przy średniej w okręgu OKE w Łodzi 72,6% dla tego zawodu,
- 2) **Zasadniczej Szkoły Zawodowej Nr 1 w ZSP1** w zawodzie *sprzedawca*, gdzie 85,7% uczniów uzyskało dyplom przy średniej w okręgu OKE w Łodzi 84,7% dla tego zawodu.

Wykres 5. Zdawalność egzaminów potwierdzających kwalifikacje zawodowe w technikach prowadzonych przez Powiat Buski

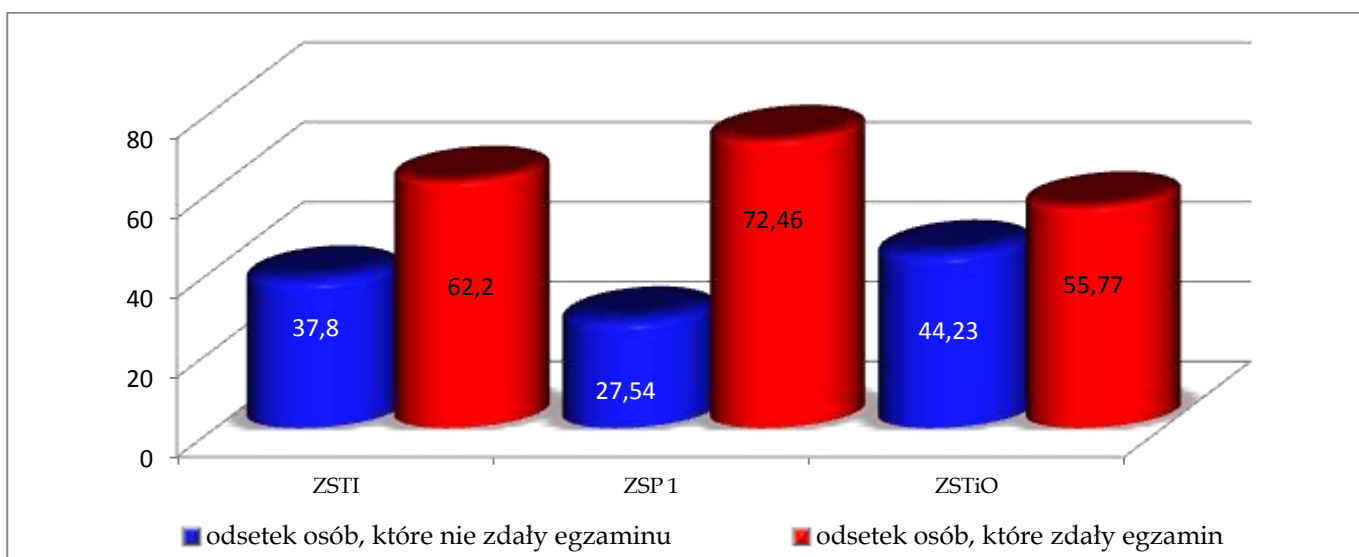

Wykres 6. Zdawalność egzaminów potwierdzających kwalifikacje zawodowe w zasadniczych szkołach zawodowych prowadzonych przez Powiat Buski





Tabela 15. Wyniki egzaminów potwierdzających kwalifikacje zawodowe w szkołach prowadzonych przez Powiat Buski

Szkoła /Placówka	Typ szkoły	Zawód	Część teoretyczna egzaminu		Część praktyczna egzaminu		Liczba osób, które otrzymały dyplom	
			Liczba osób, które:					
			przystąpiły	zdały	przystąpiły	zdały egzamin		
ZSP 1	Technikum Nr 1	technik ekonomista	22	22	22	16	16	
		technik hotelarstwa	29	29	29	26	26	
		technik żywienia i gospodarstwa domowego	18	15	18	8	8	
	Zasadnicza Szkoła Zawodowa Nr 1	sprzedawca	7	6	7	7	6	
		kucharz małej gastronomii	14	11	13	13	10	
		cukiernik	2**	2	2	2	2	
		piekarz	3**	3	3	3	3	
		fryzjer	18**	18	18	18	18	
Razem	113	106	112	93	89			
ZSTI	Technikum Nr 2	technik mechanik	11	10	11	10	10	
		technik informatyk	44	32	44	30	25	
		technik żywienia i gospodarstwa domowego	11	11	11	6	6	
	Zasadnicza Szkoła Zawodowa Nr 2	mechanik pojazdów samochodowych	27	21	24	24	20	
		Razem	93	74	90	70	61	
ZSTiO	Technikum Nr 3	technik budownictwa	20	18	20	10	10	
		technik architektury krajobrazu	12	2	12	2	2	
		technik hotelarstwa	7	7	7	6	6	
		technik geodeta	13	13	13	11	11	
	Zasadnicza Szkoła Zawodowa Nr 3	posadzkarz	23*	19	21	21	17	
		technolog robót wykończeniowych w budownictwie	14*	12	13	12	11	
		murarz	8*	7	8	8	7	
		Razem	97	78	94	70	64	
ZSP St	Zasadnicza Szkoła Zawodowa	sprzedawca	1	0	1	1	0	
		kucharz małej gastronomii	1	1	1	1	1	
		fryzjer	3	3	3	3	3	
		murarz	1	1	1	1	1	
		piekarz	1	1	1	1	1	
		mechanik pojazdów samochodowych	5	3	5	3	3	
		posadzkarz	4	4	4	4	4	
		Razem	16*	13	16	14	13	
SOSW B-Z	Zasadnicza Szkoła Zawodowa	krawiec	3	0	2	0	0	
		mechanik monter maszyn i urządzeń	8	3	8	6	3	
	Szkoła Policealna	technik administracji	10	10	10	4	4	
		Razem	22	13	20	10	7	
SOSW Br.	Zasadnicza Szkoła Zawodowa	mechanik pojazdów samochodowych	3	3	3	3	3	
		piekarz	4	4	4	4	4	
		Razem	7**	7	7	7	7	
			Technikum/Szkoła Policealna	197	169	197	129	124
			Zasadnicza Szkoła Zawodowa	150	122	142	135	117
			OGÓŁEM	347	291	339	264	241

*) – w tym uczniowie przystępujący do egzaminów czeladniczych,

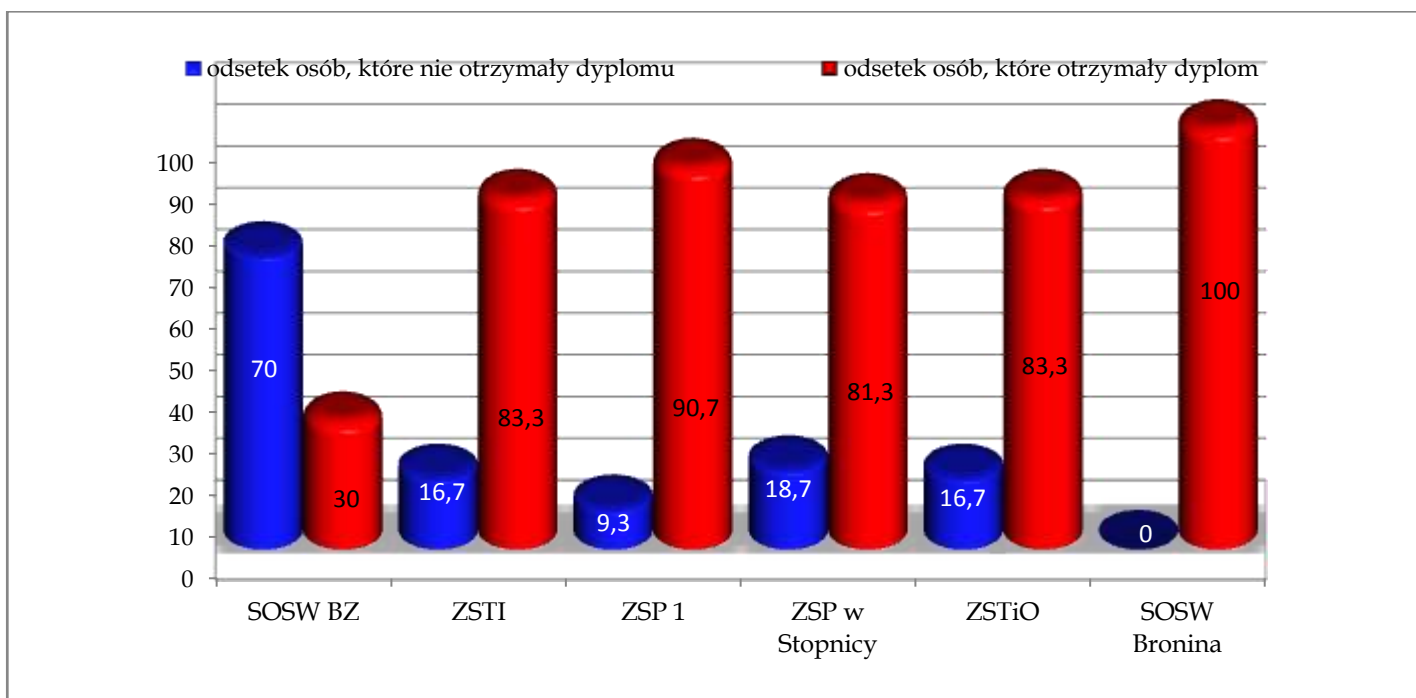
***) – uczniowie przystępujący do egzaminów czeladniczych



Egzaminy zewnętrzne są przeprowadzane również w szkołach niepublicznych o uprawnieniach szkół publicznych. Powiat Buski dotuje cztery szkoły maturalne, w których do egzaminu przystąpiło 30 absolwentów, z tego egzamin maturalny zdało 6, tj. 20% zdających. Natomiast w czterech niepublicznych szkołach zawodowych dotowanych przez Powiat Buski do egzaminu potwierdzającego kwalifikacje zawodowe przystąpiło 51 absolwentów, z tego egzamin zdało 19, tj. 37,25% zdających.

Tabela 16. Wyniki egzaminów maturalnych z przedmiotów obowiązkowych w szkołach niepublicznych dotowanych przez Powiat Buski – sesja wiosenna

Organ prowadzący	Szkoła	Liczba absolwentów, którzy:			Zdawalność w %
		przystąpili do egzaminu maturalnego	zdali egzamin	nie zdali egzaminu	
Zakład Doskonalenia Zawodowego w Kielcach	Niepubliczne Technikum Zawodowe (dla młodzieży)	12	1	11	8,33
	Niepubliczne Liceum Ogólnokształcące dla Dorosłych	7	5	2	71,43
	Niepubliczne Uzupełniające Liceum Ogólnokształcące dla Dorosłych	7		7	
	Niepubliczne Technikum Uzupełniające	4		4	
Razem		30	6	24	20,00

Tabela 17. Wyniki egzaminów potwierdzających kwalifikacje zawodowe w szkołach niepublicznych dotowanych przez Powiat Buski

Organ prowadzący	Szkoła	Liczba absolwentów, którzy:			Zdawalność w %
		przystąpili do egzaminu potwierdzającego kwalifikacje zawodowe	zdali egzamin	nie zdali egzaminu	
Zakład Doskonalenia Zawodowego w Kielcach	Niepubliczne Technikum Zawodowe (dla młodzieży)	12	1	11	8,33
	Niepubliczne Technikum Uzupełniające	11	4	7	36,36
	Niepubliczna Szkoła Policealna	25	13	12	52,00
Razem		48	18	30	37,50
Dariusz Kiciak DAK Kielce	Szkoła Policealna	3	1	2	33,33
	Razem	3	1	2	33,33
Razem		51	19	32	37,25

Wykres 7. Wyniki egzaminów maturalnych i egzaminów potwierdzających kwalifikacje zawodowe w szkołach publicznych i niepublicznych funkcjonujących na terenie Powiatu Buskiego

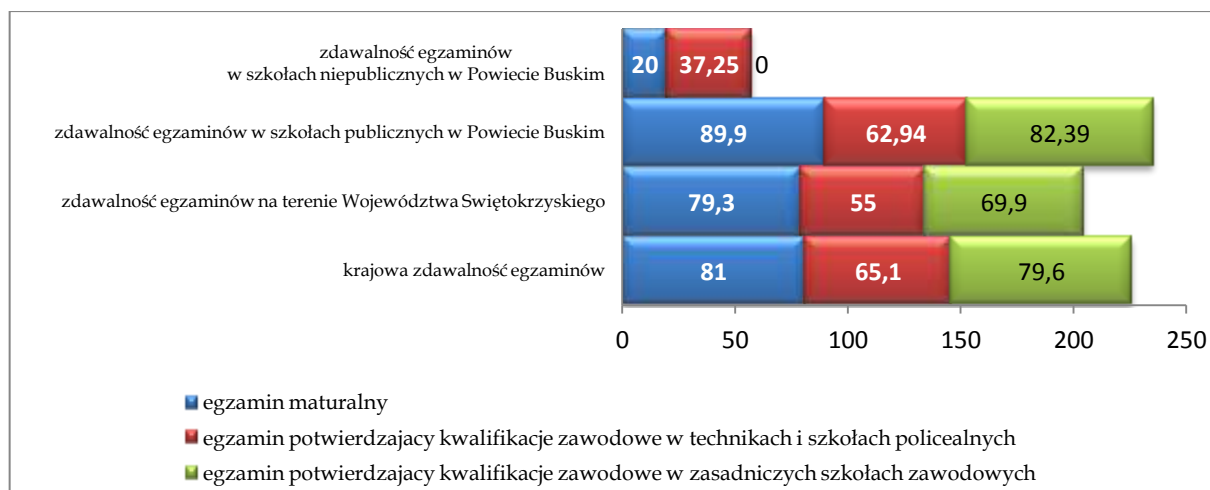



DZIAŁALNOŚĆ DYDAKTYCZNA, WYCHOWAWCZA I OPIEKUŃCZA SZKÓŁ I PLACÓWEK PUBLICZNYCH

OSIĄGNIĘCIA DYDAKTYCZNO - WYCHOWAWCZE UCZNIÓW

W szkołach prowadzonych przez Powiat Buski w minionym roku szkolnym promocję do następnej klasy otrzymało 1 800 osób, tj. 96,10% uczniów, którzy mieli możliwość uzyskania promocji do klasy programowo wyższej. Niepromowano 54 uczniów, natomiast 18 uczniów objętych zajęciami rewalidacyjno - wychowawczymi nie podlega promocji.

Tabela 18. Wyniki klasyfikacji rocznej

Szkoła / Placówka	Liczba uczniów ogółem	W tym		
		absolwenci	promowani	niepromowani
I LO	737	261	471	5
ZSTiO	451	142	292	17
ZSP 1	648	226	421	1
ZSTI	489	128	339	22
ZSP St	145	47	96	2
SOSW BZ	152	63	82	7
SOSW Br	138*	33	87	
Razem	2 760	900	1 788	54

*) w liczbie uczniów ogółem uwzględniono uczniów objętych zajęciami rewalidacyjno - wychowawczymi, którzy nie podlegają promocji

Tabela 18a. Wyniki klasyfikacji semestralnej słuchaczy Technikum Uzupełniającego dla dorosłych

Zespół	Liczba słuchaczy ogółem	W tym słuchacze:		
		dopuszczeni do egzaminu	którzy uzyskali pozytywny wynik z egzaminu semestralnego	skreśleni z listy
ZSTiO	13	12	12	1
Razem	13	12	12	1

Uczniowie szkół prowadzonych przez Powiat Buski w minionym roku szkolnym wzięli udział w 199 olimpiadach, konkursach przedmiotowych i zawodach sportowych. Łącznie wzięło w nich udział 3 664 uczniów. Uczniowie **Zespołu Szkół Techniczno - Informatycznych** stanowią najliczniejszą grupę uczestników w/w przedsięwzięć. Drugie miejsce w tym rankingu zajmuje **Zespół Szkół Ponadgimnazjalnych Nr 1**, a trzecie **I Liceum Ogólnokształcące**. Na szczególną uwagę zasługuje fakt uczestnictwa w zawodach sportowych licznej grupy uczniów **Specjalnych Ośrodków Szkolno - Wychowawczych w Busku - Zdroju i w Broninie**, dla których sport i rekreacja są swoistą formą rehabilitacji i terapii. **I Liceum Ogólnokształcące** może poszczycić się uczniem, który uzyskał tytuł laureata *V Olimpiady Historycznej Losy żołnierza i dzieje oręża polskiego*. Natomiast uczeń **Zespołu Szkół Ponadgimnazjalnych Nr 1** osiągnął wysoką lokatę (12 miejsce w kraju) w **Ogólnopolskim Konkursie Rachunkowości**. Szkoła ta może poszczycić się także **wicemistrzem Europy w biegach górskich**.



Tabela 19. Udział uczniów w olimpiadach, konkursach, zawodach

Lp.	Szkoła / Placówka	Liczba uczniów biorących udział w:								
		olimpiadach			konkursach		zawodach sportowych		OGÓŁEM	
		liczba olimpiad	uczestnicy	w tym uczestniczący na szczeblu centralnym	liczba konkursów	uczestnicy	liczba zawodów	uczestnicy	liczba zawodów	uczestnicy
1	I LO	6	31	1	12	155	10	334	28	520
2	ZSTiO	4	73		11	161	12	142	27	376
3	ZSP 1	9	217		23	287	17	319	49	823
4	ZSTI	7	131		17	243	15	701	39	1 075
5	ZSP St				2	6			2	6
6	SOSW BZ				3	15	17	331	20	346
7	SOSW Br				15	377	7	94	22	471
8	ZSS				12	47			12	47
OGÓŁEM		26	452	1	95	1 291	78	1 921	199	3 664

OPIEKA I WYCHOWANIE

Wszystkie szkoły prowadzone przez Powiat Buski, za wyjątkiem Zespołu Szkół Specjalnych w Busku - Zdroju, zatrudniają pedagogów szkolnych. Kierunki pracy i zadania pedagogów wyznaczają szkolne programy opracowywane i wdrażane po dokonaniu diagnozy potrzeb opiekuńczo - wychowawczych wśród uczniów, nauczycieli, rodziców. Nadrzędnym celem programów jest realizacja profilaktyki pierwszorzędowej czyli objęcie działaniami prewencyjnymi ogółu uczniów w zakresie promocji zdrowego stylu życia oraz profilaktyka uzależnień (narkomania, alkoholizm, agresja, nikotynizm). Szczególne miejsce w programach pedagogów zajmują działania związane z pomocą psychologiczno - pedagogiczną oraz bezpieczeństwem uczniów.

Pedagodzy podejmowali działania mające na celu pomoc uczniom w optymalnym wyborze zawodu i kierunku dalszego kształcenia oraz wspieranie nauczycieli i wychowawców w realizacji zadań, także z zakresu resocjalizacji. W swojej pracy pedagogzy posilkowali się programami profilaktycznymi, zajęciami warsztatowymi, filmami edukacyjnymi, konkursami wiedzy o zagrożeniach. Swoimi działaniami obejmowali również rodziców uczniów. W celu przeciwdziałania wagarom, stosowaniu używek, problemom w nauce pedagogzy podejmowali szereg działań w tym zakresie m. in. rozmowy z uczniami i rodzicami, a w trudniejszych przypadkach także z psychologiem oraz pracownikami Policji i Sądu Rodzinnego.

Z inicjatywy pedagogów w szkołach powstały grupy wsparcia promujące zdrowy styl życia. W działaniach profilaktyczno - wychowawczych pedagogów wspierają specjaliści z różnych dziedzin życia (psychologowie, przedstawiciele policji, prokuratury, służby zdrowia), którzy przeprowadzają z uczniami pogadanki lub zajęcia warsztatowe.

Działania podjęte przez pedagoga I Liceum Ogólnokształcącego pozwoliły na uzyskanie przez Szkołę tytułu *Bezpieczna Szkoła* oraz otrzymanie członkostwa w *Ogólnopolskim Klubie Bezpieczne Szkoły*.



Tabela 20. Obszary działań pedagogów szkolnych

Szkoła/ Placówka	Obszary działań pedagogów	Formy działań
1	2	3
ILO	Diagnoza potrzeb opiekuńczo-wychowawczych	<ul style="list-style-type: none"> współpraca z wychowawcami klas, rodzicami, pielęgniarką szkolną, ankiety dla uczniów, rozmowy z uczniami
	Określenie rodzaju i form wsparcia uczniów odpowiednio do rozpoznanych potrzeb	<ul style="list-style-type: none"> inicjowanie i organizowanie współpracy z rodzicami i wychowawcami uczniów, współpraca z Poradnią Psychologiczno-Pedagogiczną (kierowanie uczniów w przypadku trudności w nauce, trudności wychowawczych), współpraca z zespołem psychologów w Powiatowym Centrum Pomocy Rodzinie (kierowanie uczniów w przypadku trudności wychowawczych), inicjowanie i organizowanie współpracy z nauczycielami uczącymi poszczególnych przedmiotów
	Wspieranie nauczycieli w realizacji zadań wychowawczych	<ul style="list-style-type: none"> przygotowanie materiałów do planów pracy wychowawczej z klasą, zajęcia integracyjno - adaptacyjne w klasach pierwszych, doradztwo pedagogiczne
	Organizacja pomocy psychologiczno-pedagogicznej	<ul style="list-style-type: none"> koordynowanie pracy zespołów ds. pomocy psychologiczno - pedagogicznej, praca w zespołach przygotowujących karty indywidualnych potrzeb ucznia, indywidualne programy edukacyjno - terapeutyczne, plany działań wspierających, współpraca z rodzicami, konsultacje z uczniami
	Inicjowanie i organizowanie współpracy z rodzicami uczniów	<ul style="list-style-type: none"> doradztwo pedagogiczne, rozpoznawanie oczekiwań i potrzeb rodziców w zakresie wychowania i profilaktyki, pomoc psychologiczna
	Realizacja działań z zakresu profilaktyki	<ul style="list-style-type: none"> organizowanie i prowadzenie zajęć psychoedukacyjnych (<i>Asertywne mówienie „nie”, HIV AIDS - jak go uniknąć, Przemoc i agresja w domu i w szkole, Prawidłowa komunikacja interpersonalna, Stres – jak niwelować napięcia emocjonalne</i>), projekcje filmów z cyklu <i>Lekcje przestrogi</i> połączone z dyskusjami tematycznymi, udział młodzieży w koncercie rockowym <i>Muzyka przeciw uzależnieniom</i>, udział młodzieży w spektaklu profilaktycznym <i>Nad przepaścią – przemoc, agresja, nietolerancja</i>, zajęcia dla uczniów z zakresu bezpieczeństwa z przedstawicielami Policji i Straży Pożarnej, warsztaty zorganizowane przy współpracy z Wyższą Szkołą Psychologii Społecznej w Warszawie na temat <i>Stres przed maturą – techniki efektywnego uczenia się</i>, warsztaty zorganizowane przez Instytut Psychologii Procesu nt. zdrowego odżywiania, sztuki akceptacji siebie, odkrywania siebie, realizacja programu profilaktycznego z zakresu profilaktyki i rozwiązywania problemów alkoholowych <i>Niebezpieczny związek</i>, akcja edukacyjna w zakresie profilaktyki i wczesnego wykrywania raka szyjki macicy prowadzona przez położną ze Świętokrzyskiego Centrum Onkologii w Kielcach, udział w II edycji ogólnopolskiego konkursu <i>Bezpieczna szkoła – bezpieczny uczeń</i>, spotkania dla uczniów z przedstawicielami Policji, Straży Pożarnej, Pogotowia Ratunkowego, Prokuratury, Sądu Rejonowego dot. bezpiecznego zachowania w szkole, w domu, na ulicy, zagrożeń, udzielania pierwszej pomocy, obrony koniecznej, spotkania z pracownikiem socjalnym ośrodka pomocy społecznej na temat <i>Nie jesteś sam, jak monitorować sytuację osób z otoczenia szkolnego lub środowiskowego, które znalazły się w biedzie, chorobie. Gdzie szukać pomocy</i>, udział w XI Świętokrzyskich Dniach Profilaktyki, realizacja szkolnego programu profilaktyki zdrowotnej <i>Anoreksja i Bulimia</i>, realizacja ogólnopolskiego programu profilaktycznego <i>Różowa wstążeczka</i> oraz <i>Wybierz życie – zrób cytologię</i> - programów skierowanych do dziewcząt z klas trzecich
Promocja zdrowego stylu życia	<ul style="list-style-type: none"> przygotowanie młodzieży do konkursu powiatowego <i>Co musisz wiedzieć o HIV i AIDS?</i>, udział młodzieży w konferencji naukowej nt. <i>Prawnych, etycznych i społecznych aspektów transplantacji narządów</i>, przygotowanie młodzieży do olimpiady <i>Promocja zdrowego stylu życia</i>, zajęcia dotyczące profilaktyki uzależnień, zajęcia z dziewczętami w ramach programu <i>Anoreksja i Bulimia</i>, pogadanki na temat raka szyjki macicy, raka piersi, organizacja wraz z Państwową Inspekcją Pracy w Kielcach <i>Dnia Bezpieczeństwa i Zdrowia</i>, zajęcia dla chłopców z klas I nt. <i>O dojrzewaniu po męsku</i>, współpraca z Polskim Czerwonym Krzyżem (kwesty, zbiórka odzieży, krwiodawstwo), opieka nad młodzieżą biorącą udział w konkursie plastycznym <i>Wypadki w szkole i na wsi powodem niepełnosprawności</i> 	



1	2	3
ZSP 1	Diagnoza potrzeb opiekuńczo-wychowawczych w szkole	<ul style="list-style-type: none"> praca w zespole wychowawczym – prezentacje <i>Praca z uczniem trudnym, Motywacja uczniów do nauki,</i> ankiety i ich analiza: <i>Bezpieczeństwo w szkole, Samopoczucie uczniów, Palenie papierosów, Co myślisz o szkole, Analiza wstępna problemów w klasie, Co dalej maturzysto, Ocena działań podejmowanych w szkole celem wyrównywania szans edukacyjnych uczniów,</i> praca koordynatora do spraw pomocy psychologicznej dla uczniów – planowanie i organizacja pracy nauczycieli z uczniem o specjalnych potrzebach edukacyjnych
	Integracja i adaptacja uczniów klas pierwszych w szkole	<ul style="list-style-type: none"> realizacja programu szkolnego <i>Poznajmy się i zaprzyjaźnijmy</i> (warsztaty z pedagogiem oraz wycieczki integracyjne z wychowawcami)
	Przeciwdziałanie nałogom, uzależnieniom i innym zagrożeniom współczesnego świata	<ul style="list-style-type: none"> organizowanie lub udział w spektaklach wynikających z programu profilaktycznego: <i>Muzyka przeciw uzależnieniom, Wyjść poza schemat,</i> program profilaktyczny o tematyce antyalkoholowej <i>NOE</i> dla uczniów klas pierwszych, prowadzenie edukacji i promocji zdrowia wśród uczniów: <ul style="list-style-type: none"> udział w X Festiwalu Zdrowia, warsztaty z psychologiem <i>Kim jestem i dokąd dążę,</i> warsztaty z psychologiem <i>Rozwiązywanie konfliktów, strategie postępowania,</i> warsztaty z psychologiem <i>Jak radzić sobie w sytuacjach agresji i przemocy,</i> spotkanie uczennic z onkolog p. E. Sosnowską-Warzyszek na temat profilaktyki raka szyjki macicy, przygotowanie uczniów do powiatowego konkursu <i>Co musisz wiedzieć o HIV/AIDS,</i> organizacja Turnieju <i>Stop nałogom,</i> program edukacyjny dla chłopców <i>Po męsku o dojrzewaniu</i>
	Czuwanie nad prawidłową realizacją obowiązku szkolnego	<ul style="list-style-type: none"> systematyczna kontrola frekwencji uczniów w dziennikach lekcyjnych, badanie przyczyn absencji, <ul style="list-style-type: none"> rozmowy z uczniami i rodzicami na temat konsekwencji wynikających z przebywania na wagarach, prowadzenie ewidencji notatek o realizacji obowiązku szkolnego, zawieranie kontraktów, karanie uczniów – nagany dyrektora w przypadku nieusprawiedliwionych ponad 35 godzin, prowadzenie <i>Konkursu o najwyższą frekwencję wśród klas</i> (nagroda wycieczka – 2 razy w roku dla każdego typu szkoły)
	Pomoc uczniom w rozwiązywaniu problemów wynikających z niepowodzeń szkolnych, konfliktów rodzinnych lub rówieńniczych	<ul style="list-style-type: none"> lekcje z pedagogiem <i>Sposoby radzenia sobie w trudnych sytuacjach,</i> rozmowy indywidualne w klasach i z uczniami, organizacja pomocy psychologicznej, systematyczne spotkania z uczniami wymagającymi wsparcia pedagoga, realizacja programu <i>Stres pod kontrolą</i> we wszystkich klasach maturalnych
	Współpraca z instytucjami wspierającymi ucznia w procesie wychowania	<ul style="list-style-type: none"> konsultacje z Poradnią Psychologiczno – Pedagogiczną - kierowanie uczniów na terapię, organizacja warsztatów z psychologiem <i>Sposoby rozwiązywania konfliktów, Mechanizm uzależnienia i skutki palenia papierosów,</i> stały kontakt z funkcjonariuszem Policji na temat odpowiedzialności i karalności młodzieży za popełnione czyny, spotkanie z prokuratorem nt. <i>Rodzaje wykroczeń i przestępstw najczęściej popełnianych przez młodzież – konsekwencje podejmowania zachowań ryzykownych,</i> wymiana informacji o podopiecznych z kuratorami sądowymi
	Poradnictwo dla rodziców	<ul style="list-style-type: none"> rozmowy pomagające rozwiązać kłopoty wychowawcze, trudności w nauce, wspieranie rodziców w podejmowaniu przez ich dzieci decyzji edukacyjnych i zawodowych, organizacja działań pomocowych (pomoc psychologiczna, pomoc materialna, specjalistyczna w zakresie leczenia uzależnień, zaburzeń emocjonalnych)





1	2	3
ZSTI	Diagnoza potrzeb opiekuńczo-wychowawczych oraz diagnoza zagrożeń	<ul style="list-style-type: none"> • współpraca z wychowawcami klas, pielęgniarką szkolną, rodzicami uczniów, • rozmowy indywidualne z uczniami, • badania ankietowe wśród uczniów i ich rodziców w ramach prowadzonej ewaluacji wewnętrznej w szkole dotyczące bezpieczeństwa uczniów w szkole oraz Test zdań niedokończonych, • ankieta dot. problemu występowania agresji i przemocy w szkole, • ankieta dot. kontaktu młodzieży ze środkami uzależniającymi
	Określenie rodzaju i form wsparcia uczniów odpowiednio do rozpoznanych potrzeb	<ul style="list-style-type: none"> • inicjowanie i organizowanie współpracy z rodzicami i wychowawcami uczniów, • współpraca z Poradnią Psychologiczno - Pedagogiczną (kierowanie uczniów w przypadku trudności w nauce, trudności wychowawczych), • inicjowanie i organizowanie współpracy z nauczycielami poszczególnych przedmiotów
	Analiza sytuacji wychowawczej w szkole	<ul style="list-style-type: none"> • współpraca z dyrektorem Szkoły, wychowawcami klas, nauczycielami, rodzicami uczniów, • rozmowy indywidualne z uczniami, • badania ankietowe i obserwacje, • praca w zespole wychowawczym
	Wspieranie nauczycieli i wychowawców w realizacji zadań wychowawczych	<ul style="list-style-type: none"> • pomoc w przygotowaniu lekcji wychowawczych, • doradztwo pedagogiczne, • organizacja współpracy ze specjalistami różnych dziedzin życia wspierającymi szkołę w działalności profilaktyczno - wychowawczej, • prowadzenie zajęć wychowawczych na temat: postawy i zachowania innych ludzi, dojrzała asertywna komunikacja interpersonalna, trening kontroli złości, bariery komunikacyjne, savoir vivre, tolerancji, dyskryminacji, empatii, praw człowieka. Wykorzystywanie na lekcjach wychowawczych filmów edukacyjnych z cyklu: <i>Savoir vivre dla młodych, Dręczyciele, Sztuka bycia sobą, Nie zamykaj oczu, Lekcje przestrogi, Jak żyć z HIV?</i>, • powadzenie zajęć wychowawczych na temat motywowania uczniów do kształtowania swojego charakteru (samokontroli, samodyscypliny), motywowania do twórczego działania, pomoc uczniom w odkrywaniu ich własnych możliwości, predyspozycji, talentów, • organizowanie i prowadzenie szkoleń dla nauczycieli w ramach WDN, • realizacja konkursów: <i>Bezpieczna Szkoła - Bezpieczny Uczeń, Młoda krew ratuje życie, Mam haka na raka,</i> • organizowanie zajęć wychowawczych opartych na projekcjach filmów <i>Księstwo, Sztuka dorastania</i> w BSKK połączone z dyskusją, • tworzenie i rozwijanie tradycji dziedzictwa kulturowego oraz kształtowanie postaw patriotycznych - organizacja Festiwalu Stołów Wigilijnych, • opieka nad miejscami pamięci narodowej
	Inicjowanie i organizowanie współpracy z rodzicami uczniów	<ul style="list-style-type: none"> • doradztwo pedagogiczne, • rozpoznawanie oczekiwań i potrzeb rodziców w zakresie wychowania i profilaktyki, • pomoc psychologiczna
	Realizacja profilaktyki pierwszorzędowej - promocja zdrowego stylu życia	<ul style="list-style-type: none"> • organizowanie i prowadzenie zajęć dla młodzieży z zakresu profilaktyki agresji, uzależnień, promocji zdrowego stylu życia w połączeniu z projekcją filmów z cyklu <i>Lekcje przestrogi, Nie zamykaj oczu</i> oraz z dyskusjami tematycznymi, • współorganizacja spotkań z zakresu profilaktyki stresu, chorób nowotworowych w ramach <i>Festiwalu Zdrowia i Forum Zdrowia</i>, • przygotowanie młodzieży do <i>Ogólnopolskiej Olimpiady Promocji Zdrowego Stylu Życia</i> • przygotowanie młodzieży do Mistrzostw Pierwszej Pomocy Przedmedycznej, • prowadzenie audycji przez radiowęzeł, • organizacja konkursu powiatowego <i>Co musisz wiedzieć o HIV i AIDS</i>, • tworzenie młodzieżowych grup wsparcia, • współpraca z Polskim Czerwonym Krzyżem i Powiatową Stacją Sanitarno - Epidemiologiczną oraz ZOZ w Busku - Zdroju
	Organizacja pomocy psychologiczno -pedagogicznej w szkole	<ul style="list-style-type: none"> • koordynowanie pracy zespołów ds. pomocy psychologiczno - pedagogicznej, • praca w zespołach przygotowujących karty indywidualnych potrzeb oraz planów działań wspierających
Działania z zakresu resocjalizacji	<ul style="list-style-type: none"> • konsultacje z kuratorami Sądu Rejonowego w Busku - Zdroju, • współpraca z dzielnicowymi KPP Busko - Zdrój oraz Strażą Miejską, • rozmowy interwencyjne 	





1	2	3
ZSTiO	<p>Profilaktyka uzależnień - narkomania, alkoholizm, agresja, niktynizm</p>	<ul style="list-style-type: none"> • prelekcje przedstawicieli Policji oraz spotkania z prokuratorami, • przeprowadzenie anonimowych ankiet wśród uczniów dotyczących problemu spożywania alkoholu, palenia papierosów oraz zażywania narkotyków, • udział młodzieży w spektaklu profilaktycznym <i>Nad przepaścią</i>, • lekcje wychowawcze na temat szkodliwości używek, • projekcje filmów profilaktycznych <i>Piłem, brałem, Agresja</i>, • udział uczniów w koncercie profilaktycznym <i>Muzyka przeciw uzależnieniom</i>, • spotkania z psychologami z Powiatowego Centrum Pomocy Rodzinie oraz przedstawicielem Policji w ramach Świętokrzyskich Dni Profilaktyki na temat <i>Efektywne radzenie sobie z problemami</i>, • spotkania pielęgniarki szkolnej z młodzieżą w ramach realizacji programu profilaktyki, • pedagogizacja rodziców, • spotkania i rozmowy indywidualne z uczniami i rodzicami, wspieranie ich poprzez kierowanie do odpowiednich instytucji pomocowych, • współpraca z kuratorami sądowymi sprawującymi opiekę nad uczniami, • udział uczniów w Festiwalu Zdrowia
	<p>Bezpieczeństwo na drodze</p>	<ul style="list-style-type: none"> • przeprowadzenie lekcji wychowawczych uświadamiających uczniom następstwa brawurowej jazdy oraz pod wpływem alkoholu i narkotyków, • spotkania z policjantem i prokuratorem, • udział uczniów w debacie społecznej <i>Bezpieczeństwo w ruchu drogowym</i>
	<p>Profilaktyka prozdrowotna</p>	<ul style="list-style-type: none"> • współpraca z pielęgniarką szkolną, • rozmowy indywidualne z uczniami i rodzicami, • kierowanie uczniów na konsultacje z psychologiem do Poradni Psychologiczno - Pedagogicznej w Busku - Zdroju na prośbę rodziców, • zajęcia psychoedukacyjne prowadzone przez Poradnię Psychologiczno - Pedagogiczną, • udział w Festiwalu Zdrowia, • współpraca z Powiatową Stacją Sanitarno - Epidemiologiczną w Busku - Zdroju, • lekcje wychowawcze nt. profilaktyki zdrowotnej, w tym projekcja filmów edukacyjnych, • spotkanie z pielęgniarką szkolną na temat szkodliwości stosowania używek, • przygotowanie i udział uczniów w powiatowym konkursie <i>Co musisz wiedzieć o HIV i AIDS</i>, • zorganizowanie <i>Szkolnego Dnia Bezpieczeństwa i Zdrowia</i> we współpracy z Okręgowym Inspektorem Pracy w Kielcach
	<p>Działania wychowawcze</p>	<ul style="list-style-type: none"> • stała opieka nad uczniami przejawiającymi zaburzenia rozwoju, sprawiającymi problemy wychowawcze, mającymi problemy w nauce, • prelekcje przedstawicieli Policji na temat <i>Odpowiedzialność za czyny karalne, wykroczenia i konsekwencje czynów, Przystępczość wśród nieletnich w świetle prawa wobec nieletnich</i>, • prelekcje prokuratorów na temat <i>Nauczanie z zakresu prawa karnego</i>, • prowadzenie lekcji wychowawczych, m.in. nt.: <i>Absencja w szkole powodem niepowodzeń szkolnych, Kultura słowa, Zasady dobrego wychowania, Moja przyszłość w moich rękach, Jak się uczyć, aby nauka przynosiła spodziewane efekty</i>, • projekcja filmów edukacyjnych, • stała kontrola frekwencji na zajęciach lekcyjnych oraz postępów uczniów w nauce, • udział uczniów w projekcji filmów pt. <i>Księżstwo, Jesteś Bogiem, Bitwa pod Wiedniem</i>, • organizowanie uroczystości państwowych, apeli z okazji różnych świąt, • włączanie się w akcje charytatywne, np. poprzez zbieranie plastikowych nakrętek, zużytych telefonów komórkowych, świątecznej zbiórki żywności w sklepach, • przeprowadzenie programu edukacyjnego dla chłopców pt. <i>O dojrzewaniu po męsku</i>, • wycieczki do Berlina i Londynu w ramach warsztatów językowych, • wyjazdy na wycieczki turystyczno - krajoznawcze
	<p>Działania opiekuńcze</p>	<ul style="list-style-type: none"> • otoczenie opieką uczniów z rodzin dysfunkcyjnych, niepełnych, pozostających pod opieką kuratorów sądowych oraz uczniów z problemami w nauce i zaburzeniami emocjonalnymi, • współpraca z Poradnią Psychologiczno - Pedagogiczną, Miejskim Ośrodkiem Pomocy Społecznej, Powiatowym Centrum Pomocy Rodzinie, Sądem Rodzinnym, • rozmowy indywidualne z uczniami i rodzicami, • pomoc w rozwiązywaniu problemów, • kierowanie uczniów i rodziców do odpowiednich instytucji, • rozwiązywanie problemów wychowawczych poprzez rozmowy indywidualne, mediacje, • tworzenie atmosfery zaufania i szacunku dla ucznia, • wypłacanie stypendium na pokrycie wydatków związanych z kosztami pobierania nauki poza miejscem zamieszkania





1	2	3
ZSTiO	Działania na rzecz środowiska, akcje charytatywne	<ul style="list-style-type: none"> • udział w akcjach zbiórki żywności dla osób potrzebujących, • organizowanie pomocy materialnej dla uczniów pochodzących z ubogich rodzin, • koordynowanie akcji honorowego krwiodawstwa, • wyjazdy ze świątecznymi upominkami do Domu Pomocy Społecznej w Słupi oraz do Placówki Opiekuńczo - Wychowawczej w Winiarach, • włączenie się w akcję zbiórki plastikowych nakrętek w ramach akcji <i>Misiek Zdzisiek zbiera nakrętki</i>, zbiórki zużytych telefonów komórkowych
	Orientacja prozawodowa	<ul style="list-style-type: none"> • zorganizowanie cyklu spotkań z pracownikami Urzędu Pracy i Młodzieżowego Centrum Kariery na temat <i>Preorientacji zawodowej</i>, • przeprowadzenie symulacyjnych rozmów kwalifikacyjnych dotyczących przyjęcia do pracy, • Szkolna Internetowa Gra Giełdowa – uczenie, jak inwestować na giełdzie, • wyjazdy do wyższych uczelni w celu zapoznania się z ofertami kierunków studiów, • spotkania z przedstawicielami różnych uczelni w szkole, • udział uczniów w ogólnopolskim programie edukacyjnym <i>Dzień Przedsiębiorczości</i>, • spotkanie z przedstawicielami Nadwiślańskiego Banku Spółdzielczego w Busku – Zdroju, • wyjazd do Warszawy na Giełdę Papierów Wartościowych, • spotkania z przedstawicielami różnych firm w celu prezentacji różnych zawodów, • udział uczniów w konferencji <i>Młodzi na rynku pracy - Jak być konkurencyjnym?</i>
ZSP St	Diagnoza sytuacji rodzinnej i społecznej uczniów. Tworzenie systemu wsparcia	konferencje, rozmowy
	Udzielanie pomocy uczniom w prawidłowym wyborze zawodu i kierunku dalszego kształcenia	testy kompetencji
	Diagnoza potrzeb uczniów. Działania ogólnowychowawcze	rozmowy z uczniami, wychowawcami klas, ankiety
	Promocja zdrowego stylu życia	dyskusje, filmy
	Zajęcia integrujące uczniów	wycieczki, rajdy, spotkania
	Kształtowanie postaw asertywnych	pogadanki, filmy
SOSW B-Z	Działania opiekuńczo – wychowawcze	<ul style="list-style-type: none"> • ocena sytuacji wychowawczej uczniów zagrożonych niedostosowaniem społecznym, ujawniających problemy adaptacyjne, emocjonalne, wynikające z niepowodzeń szkolnych, • podejmowanie działań zmierzających do polepszenia standardu życia wychowanków, • pozyskanie dofinansowania do jednego komputera wraz z modem internetowym dla wychowanków, którzy ze względu na ograniczenia wynikające z niepełnosprawności mają problem z komunikowaniem się z otoczeniem, • rozpoznanie potrzeb wśród młodzieży i dalsze działania mające na celu wyeliminowanie lub zmniejszenie barier ograniczających uczestnictwo osób niepełnosprawnych w życiu społecznym, zawodowym i w dostępie do edukacji - pozyskanie sprzętu rehabilitacyjnego, • działalność <i>Szkolnego Koła Wolontariatu - Lubię pomagać</i> (kiermasze ręcznie wykonanych ozdób świątecznych i kartek okolicznościowych, udział w świątecznej zbiórce żywności dla rodzin ubogich), • pomoc nauczycielom i wychowawcom w rozwiązywaniu bieżących trudności wychowawczych, interweniowanie w sytuacjach kryzysowych, integrowanie zespołów uczniowskich, skuteczne rozwiązywanie konfliktów pomiędzy rówieśnikami oraz ograniczanie zachowań agresywnych, • współpraca z wychowawcami zespołów klasowych celem udzielania regulaminowych kar zgodnie ze Statutem Ośrodka, • podejmowanie interwencji wewnętrznych oraz interwencji przy udziale odpowiednich służb i instytucji, a także prowadzenie wymaganej dokumentacji rejestrującej rodzaj podjętych działań, • wspomaganie wychowanków w określaniu celów życiowych i sposobów ich realizacji, • motywowanie młodzieży do dalszej pracy nad rozwojem własnym i doborem odpowiedniego kierunku kształcenia zgodnego z indywidualnymi możliwościami, zainteresowaniami i predyspozycjami zawodowymi, • prowadzenie zajęć z młodzieżą na temat: <i>Określanie celów życiowych, Oczekiwania wobec wybranego zawodu, Przedsiębiorczość w życiu społecznym i zawodowym, Definiowanie ról życiowych obecnych i przyszłych oraz związków między nimi</i>, • realizacja programu wieloletniego <i>Pomoc państwa w zakresie dożywiania</i>, • dokonywanie aktualizacji <i>Wewnętrznego Regulaminu Pracy Komisji Socjalnej</i> oraz aktualizacji kryteriów częściowego i całkowitego zwolnienia rodziców / opiekunów prawnych z odpłatności za wyżywienie





1	2	3
SOSW B-Z	Działania profilaktyczne	<ul style="list-style-type: none"> • monitorowanie realizacji obowiązku szkolnego i obowiązku nauki poprzez opracowaną <i>Kartę absencji ucznia</i>, • podejmowanie interwencji w środowisku rodzinnym oraz interwencji instytucjonalnych zapobiegających procesowi demoralizacji, • opracowanie i wdrożenie do realizacji <i>Programu Poprawy Frekwencji</i>, • rozpowszechnianie informacji dotyczących bezpieczeństwa młodzieży - współpraca z instytucjami zajmującymi się tym problemem (Policja, pomoc społeczna), konsultowanie z nimi podejmowanych działań i monitorowanie efektów współpracy, • realizacja projektu skierowanego do nauczycieli <i>Palisz – przegrywasz. Interwencja antynikotynowa w szkole</i>, w ramach którego nauczyciele uczestniczyli w wykładach i warsztatach dotyczących problematyki palenia, • udział pedagoga w szkoleniu dotyczącym realizacji programu edukacyjnego z zakresu profilaktyki antytytoniowej <i>Znajdź właściwe rozwiązanie</i>, • zorganizowanie warsztatów profilaktycznych dotyczących szkodliwości środków psychoaktywnych – dopalaczy skierowanych do nauczycieli, rodziców, uczniów, • organizacja i przeprowadzenie próbnej ewakuacji na terenie Ośrodka w celu sprawdzenia stopnia przygotowania do działań w sytuacji bezpośredniego zagrożenia życia i zdrowia, • opracowanie i przeprowadzenie cyklu spotkań z zakresu doradztwa zawodowego, przewidywanych konsekwencji swoich zachowań, edukacji prawnej, wewnętrznego systemu wsparcia i pomocy,
	Wspomaganie procesów poznawczych	Zajęcia rewalidacyjne, korekcyjno - kompensacyjne, korekty wad wymowy (logopedyczne)
	Działania diagnostyczne	<ul style="list-style-type: none"> • analiza dokumentacji uczniów przyjętych do Ośrodka oraz rozpoznawanie indywidualnych sytuacji ucznia w zakresie problemów zdrowotnych, wychowawczych i edukacyjnych, • opracowanie podstawowych danych dla nauczycieli i wychowawców zgodnie z zaleceniami poradni psychologiczno - pedagogicznych w celu pomocy nauczycielom w doborze optymalnych metod i form pracy dydaktycznej, • dokonywanie oceny funkcjonowania psychospołecznego wychowanków i sporządzanie opinii na potrzeby Sądu Rodzinnego, kuratorów, Powiatowego Centrum Pomocy Rodzinie, • zgłaszanie rodzin do zdiagnozowania i podjęcia odpowiednich środków zaradczych ze strony instytucji wspierających funkcjonowanie rodziny,
	Działania psychoedukacyjne	Zajęcia z młodzieżą mające na celu: <ul style="list-style-type: none"> • rozwijanie mocnych stron uczestników, • rozszerzenie kompetencji w zakresie umiejętności psychospołecznych, • zwiększenie motywacji do nauki, • radzenie sobie w sytuacjach trudnych, • zapobieganie uzależnieniom i agresji
	Współpraca z rodzicami	<ul style="list-style-type: none"> • realizacja zadań dotyczących pedagogizacji rodziców, • uczestnictwo w spotkaniach nauczycieli z rodzicami podczas wywiadówek oraz indywidualnych konsultacji, • przekazywanie rodzicom informacji z zakresu funkcjonowania ich dzieci w Ośrodku, wskazywanie na rozwiązania dotyczące strategii postępowania z niepełnosprawnym dzieckiem oraz zagrożenia, na jakie mogą być narażone ich dzieci, • prowadzenie doradztwa indywidualnego dotyczącego możliwości uzyskania wsparcia przez instytucje rządowe i pozarządowe oraz systemu pozyskania pomocy materialnej, • poradnictwo umożliwiające poprawienie relacji rodzic/opiekun - dziecko, • podejmowanie interwencji instytucjonalnej
	Współpraca z instytucjami działającymi na rzecz młodzieży oraz ich rodzin	<ul style="list-style-type: none"> • współpraca z ośrodkami pomocy społecznej - analiza sytuacji ucznia, opracowywanie planu działań celem optymalnej pomocy uczniowi, • współpraca z Sądem Rodzinnym i Nieletnich, kuratorami sądowymi, pracownikami placówek macierzystych wychowanków, poradniami psychologiczno - pedagogicznymi, policją oraz placówkami opieki medycznej. Sporządzanie opinii dotyczących funkcjonowania uczniów dla potrzeb i na wnioski w/w instytucji.





1	2	3
SOSW Br	Profilaktyka uzależnień, profilaktyka niewłaściwych zachowań	<ul style="list-style-type: none"> pedagogizacja rodziców na temat uzależnień (indywidualne rozmowy z rodzicami), zajęcia z młodzieżą na temat uzależnień – papierosy, alkohol, narkotyki, zajęcia z młodzieżą na temat zagrożeń zdrowia: higiena osobista, AIDS, anoreksja, rak piersi, zajęcia z młodzieżą na temat wartości z cyklu <i>Rozmowy z młodzieżą o życiu</i>, indywidualne rozmowy z wychowankami na temat relacji interpersonalnych, spotkanie z przedstawicielami Policji na temat: przemoc w rodzinie, w środowisku rówieśniczym, cyberprzemoc oraz bezpieczne poruszanie się po drogach, monitorowanie frekwencji uczniów, współpraca z kuratorami sądowymi
	Pomoc materialna	<ul style="list-style-type: none"> praca w zespole ds. pomocy materialnej (proponując częściowego lub całkowitego zwolnienia z odpłatności za wyżywienie wychowanków w SOSW), organizowanie paczek żywnościowych dla wychowanków, włączenie się w ogólnopolską akcję <i>Szlachetna paczka</i>, organizowanie zbiórki pomocy rzeczowej, współpraca z Ośrodkami Pomocy Społecznej
	Pomoc psychologiczno-pedagogiczna	<ul style="list-style-type: none"> praca z zespołem nauczycieli, wychowawców w zakresie opracowywania wielospecjalistycznych ocen poziomu funkcjonowania uczniów, indywidualnych programów edukacyjno – terapeutycznych, indywidualne i grupowe rozmowy z wychowankami (relacje koleżeńskie, problemy w nauce, problemy rodzinne, itp.), pedagogizacja rodziców w zakresie stosowanych metod wychowawczych, pedagogizacja rodziców na temat <i>Media i przemoc</i>, analiza osiągnięć edukacyjnych oraz zachowania uczniów, adaptacja wychowanków w Ośrodku, współpraca z Powiatowym Centrum Pomocy Rodzinie oraz z poradniami psychologiczno – pedagogicznymi
	Promocja SOSW	<ul style="list-style-type: none"> udział w Targach Edukacyjnych, prezentacja oferty kształcenia w szkołach Ośrodka na spotkaniach z rodzicami, dziećmi i młodzieżą, opracowanie plakatów informacyjnych na temat oferty edukacyjnej SOSW

Wykres 8. Interwencje wychowawcze podejmowane przez pedagogów

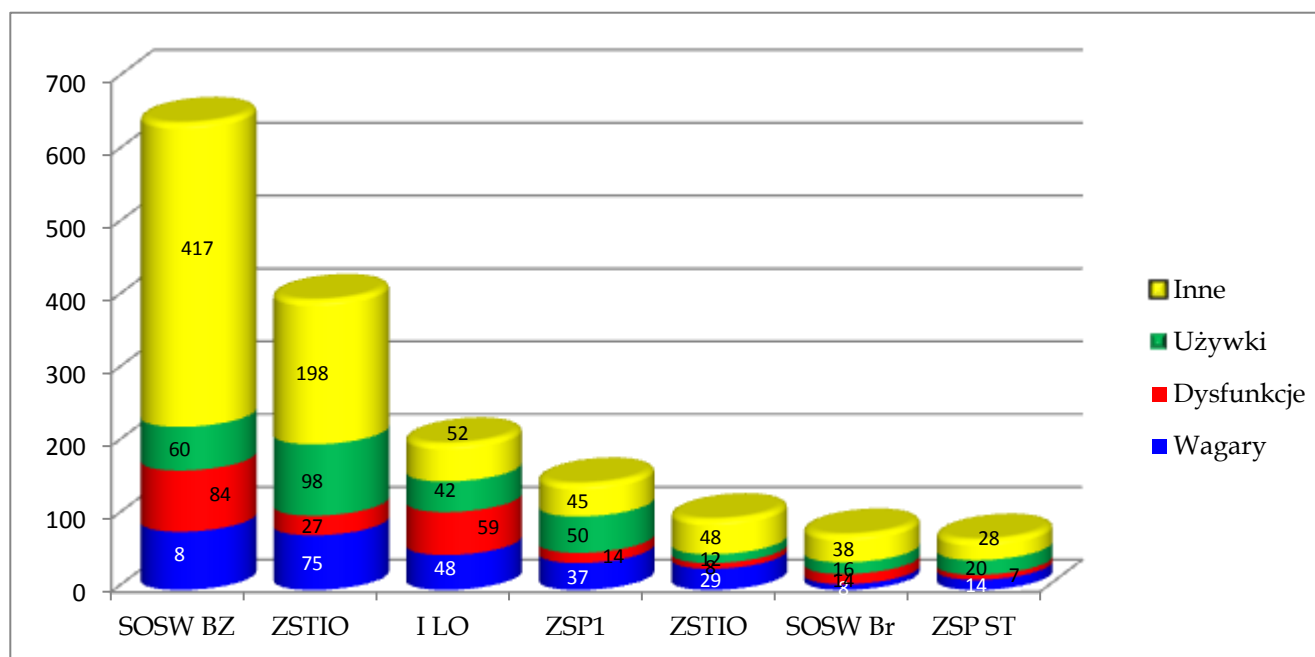



Młodzież szkolna w trakcie ubiegłego roku szkolnego miała możliwość uczestniczenia w wielu różnorodnych imprezach szkolnych, lokalnych oraz uroczystościach organizowanych z wielkim zaangażowaniem samej młodzieży, nauczycieli oraz rodziców.

Jedną z największych cyklicznych imprez edukacyjnych organizowanych od 2005 r. są **Powiatowe Targi Edukacyjne**. Dziewiąta edycja *Targów* odbyła się 5 kwietnia 2013 r. w Powiatowym Międzyszkolnym Ośrodku Sportowym w Busku - Zdroju. W *Targach* wzięły udział wszystkie szkoły ponadgimnazjalne i placówki prowadzone przez Powiat Buski oraz gościnnie Centrum Kształcenia Zawodowego w Busku - Zdroju Zakładu Doskonalenia Zawodowego w Kielcach, a także Centrum Kształcenia Zawodowego w Chrobrzy i Młodzieżowe Centrum Kariery w Busku - Zdroju. W IX Targach Edukacyjnych wzięło udział ok. **900** osób.



*Powiatowe Targi
Edukacyjne*



Młodzież z jednostek oświatowych prowadzonych przez Powiat Buski chętnie uczestniczy w szkolnych uroczystościach i imprezach zarówno o charakterze patriotycznym, jak i kulturalnym, rozrywkowym czy naukowym. W minionym roku szkolnym szkoły oraz Powiatowy Ośrodek Doradztwa i Doskonalenia Nauczycieli zorganizowały łącznie **185** uroczystości, w których wzięło udział **28 809** uczniów. Najwięcej szkolnych imprez odbyło się w **Zespole Szkół Technicznych i Ogólnokształcących** oraz **Specjalnym Ośrodku Szkolno - Wychowawczym w Broninie**. Natomiast najliczniejsze grono młodzieży wzięło udział w imprezach organizowanych w **Zespole Szkół Techniczno - Informatycznych (10 115** uczniów) oraz w **Zespole Szkół Ponadgimnazjalnych Nr 1 (5 573** uczniów).



Tabela 21a. Szkolne imprezy i uroczystości - I LO

Szkoła/Placówka	Nazwa i rodzaj uroczystości	Uczestnicy (liczba)
I LO	Festiwal Nauki	64
	Koncert <i>Muzyka przeciw uzależnieniom</i>	128
	Spektakl Teatru Hades	502
	Spektakl <i>Bractwo Rycerskie</i>	270
	Dzień Pamięci Ofiar Holokaustu - projekcja filmu pt. <i>Pokłosie</i>	280
	Spotkania z astronomią	172
	Konkurs Piosenki Angielskiej	30
	VII Przegląd Poezji Śpiewanej i Piosenki Poetyckiej	150
	Koncert Mikołajkowy	240
	Akademia z okazji Święta Niepodległości	148
	Dzień Patrona Szkoły	236
	Nowe Horyzonty Edukacji Filmowej	180
	Pielgrzymka maturzystów do Częstochowy	263
	Projekt <i>Sztefl</i> - Forum Dialogu Między Narodami	40
	Dzień Przedsiębiorczości	239
	Wizyta młodzieży z Izraela	120
	Prezentacja układu <i>Polonez i Walc</i>	44
	Akcja Honorowego Krwiodawstwa	80
	Projekcja filmu <i>Żywe Białoruś</i>	179
	Świątokrzeskie Dni Profilaktyki	236
	Projekcja filmu <i>Korczak</i>	263
	Projekcja filmu <i>Grbavica</i>	280
Projekcja filmu <i>Odważni</i>	475	
Razem	4 619	



Spotkanie młodzieży polskiej i izraelskiej w ramach projektu „Bliżej siebie” – I LO



Turniej w siatkówce dziewcząt i chłopców im. Huberta Wagnera w I LO w Busku - Zdroju

Tabela 21b. Szkolne imprezy i uroczystości – ZSP1

Szkoła/Placówka	Nazwa i rodzaj uroczystości	Uczestnicy (liczba)
ZSP 1	Uroczyste rozpoczęcie roku szkolnego	665
	Uroczysta akademia z okazji Święta Edukacji Narodowej i tradycyjne sadzenie drzewek. Ślubowanie klas pierwszych	350
	Akademia z okazji 94 rocznicy odzyskania przez Polskę Niepodległości. Wieczór z Pieśnią i Poezją Patriotyczną <i>To ojczyzna Twa....</i>	600
	Otrzęsiny klas pierwszych	250
	Wigilia szkolna i wigilie klasowe	600
	Bał Studniówkowy z programem artystycznym	170
	Międzynarodowe kadry w szkole – z Gruzji, Turcji, Ukrainy i Węgier	610
	Awangardowa inscenizacja Jasełek	25
	Akademia z okazji Dnia Kobiet	250
	Pierwszy dzień wiosny. Wybór Mis Wiosny. Rywalizacja sportowa w piłce nożnej i siatkowej pomiędzy drużynami uczniów i nauczycieli	400
	<i>Wielkanocne jajeczko</i> – spotkanie Samorządu Szkolnego z nauczycielami	50
	Uroczyste pożegnanie maturzystów	99
	Apel z okazji 222 rocznicy uchwalenia Konstytucji 3 Maja	150
	Dni Patrona Szkoły. 40 rocznica nadania szkole imienia patrona Mikołaja Kopernika	200
	Wystawienie spektaklu teatralnego pt. <i>Lilije</i> na podstawie ballady A. Mickiewicza	400
	Turniej Profilaktyczny promujący zdrowy styl życia pod hasłem <i>Stop Nałogom i przemocy</i>	150
	Pożegnanie absolwentów Zasadniczej Szkoły Zawodowej	80
	Turnieje piłki nożnej dziewcząt zorganizowane dla gimnazjalistów i uczennic szkół ponadgimnazjalnych	100
	Uroczyste zakończenie roku szkolnego 2012/2013	424
	Razem	5 573



Wybory Miss Wiosny w ZSP 1

Jubileusz 10-lecia Szkolnego Klubu Europejskiego w ZSP 1



Wieczór z Poezją i Pieśnią Legionową w ZSP 1





Tabela 21c. Szkolne imprezy i uroczystości – ZSTI

Szkoła/Placówka	Nazwa i rodzaj uroczystości	Uczestnicy (liczba)
ZSTI	Uroczyste rozpoczęcie roku szkolnego 2012/2013	493
	73. rocznica wybuchu II Wojny Światowej – apel	438
	Kiermasz używanych książek	340
	Udział w akademii z okazji Dnia Edukacji Narodowej	485
	Ślubowanie klas pierwszych	133
	Opieka nad miejscami pamięci narodowej	5
	Udział w akademii z okazji Święta Odzyskania Niepodległości	430
	Udział w koncercie rockowym <i>Muzyka przeciw uzależnieniom</i>	150
	Udział w koncercie kameralnym w ramach Międzynarodowego Festiwalu <i>Jeunesses musicales</i>	350
	Wyjście do BSCK na film o charakterze profilaktycznym <i>Sztuka dorastania</i>	465
	Udział w rekonstrukcjach bitew powstania styczniowego	6
	Festiwal stołów wigilijnych	62
	Mikołajki szkolne	483
	Wigilia szkolna	479
	Spotkania z zastępcą prokuratora rejonowego w Busku - Zdroju	468
	Udział młodzieży w Festiwalu Zdrowia	30
	Udział w XXI Finale Wielkiej Orkiestry Świątecznej Pomocy	26
	Udział w koncercie <i>Gitarowe duo</i>	472
	Udział młodzieży w spektaklu profilaktycznym <i>Wyjść poza schemat</i>	467
	Udział w rekolekcjach wielkopostnych	438
	Spotkanie z przedstawicielami Akademii Górniczo – Hutniczej w Krakowie	20
	Dzień Talentów - Dzień Sportu	482
	Powiatowe Targi Edukacyjne - Dzień Otwarty	490
	Uroczysta akademie z okazji rocznicy śmierci papieża Jana Pawła II	478
	Szkolny Dzień Bezpieczeństwa i Zdrowia	481
	Uroczysty apel z okazji Szkolnego Dnia Bezpieczeństwa i Zdrowia	491
	Uroczysta akademie z okazji wizyty ks. biskupa Mariana Florczyka	479
	Święto Konstytucji 3. Maja	485
	Uroczyste zakończenie roku szkolnego 2012/2013	489
	Razem	10 115



Szkolny kiermasz podręczników w ZSTI



Szkolny Dzień Bezpieczeństwa i Zdrowia w ZSTI



Tabela 21d. Szkolne imprezy i uroczystości – ZSTiO

Szkoła	Nazwa i rodzaj uroczystości	Uczestnicy
ZSTiO	Uroczyste rozpoczęcie roku szkolnego 2012/2013	469
	Udział młodzieży w projekcji filmu <i>Księżstwo</i> . Spotkanie ze scenarzystą	120
	Udział młodzieży w koncercie rockowym <i>Muzyka przeciw uzależnieniom</i>	50
	Udział młodzieży w Festiwalu Zdrowia	64
	XIII Świętokrzyski Rajd Pielgrzymkowy <i>Kościół naszym Domem</i>	11
	Wycieczka do Wrocławia w ramach warsztatów unijnych	48
	Udział uczniów w projekcji filmu <i>Jesteś Bogiem</i>	82
	Udział młodzieży zrzeszonej w Związku Strzeleckim w grze terenowej paint ball	11
	Udział uczniów w projekcji filmu <i>Bitwa pod Wiedniem</i>	179
	Wyjazd na obóz językowy do Niemiec	12
	Uroczystość obchodów Dnia Patrona Szkoły	297
	Lekcja o samorządzie – <i>Rola, struktura i kompetencje organów samorządu terytorialnego</i>	51
	Akademia z okazji Dnia Edukacji Narodowej	94
	Koncert kameralny w ramach XXXI Międzynarodowego Festiwalu <i>Jeunesses Musicales</i>	102
	Udział uczniów w prelekcji i otwarciu wystawy <i>Wołyń – ziemia znaczonej polską krwią</i>	82
	Udział uczniów w projekcji filmu <i>Tylko nie miłość</i>	28
	Uroczyste ślubowanie strzelców Drużyny Związku Strzeleckiego	18
	Szkolenie młodzieży Związku Strzelec w Wyższej Szkole Handlowej w Kielcach	12
	Udział w prelekcji dr Skucińskiego na temat transplantologii narządów	25
	Uczestnictwo w konferencji <i>Młodzi na rynku pracy – jak być konkurencyjnym</i>	6
	Udział uczniów w debacie społecznej poświęconej bezpieczeństwu w ruchu drogowym	6
	Konkurs dla szkół gimnazjalnych <i>Czwarty Dzień Języków Obcych</i>	36
	Udział w powiatowym konkursie <i>Festiwal stołów wigilijnych</i>	12
	Opłatek wigilijny w internacie i w szkole. Akademia bożonarodzeniowa	96
	Studniówka klas maturalnych	96
	Wyjazd do Krakowa na sztukę teatralną <i>Duety</i> połączoną z warsztatami autoprezentacji	46
	Spotkanie uczniów z pracownikami Starostwa Powiatowego – <i>Prowadzenie powiatowego zasobu geodezyjno-kartograficznego z zastosowaniem systemów elektronicznych</i>	16
	Udział uczniów w spektaklu profilaktycznym o narkomanii	98
	Udział młodzieży w obchodach 150 rocznicy wybuchu Powstania Styczniowego	7
	Udział w koncercie gitarowym <i>Muzyka bez granic</i>	102
	Udział młodzieży w uroczystości odsłonięcia pomnika Leszka Czarnego	35
	IX Dzień Hotelarza pod hasłem <i>Hotelowe oblicze szpitala</i>	43
	XIX Sesja Techniczna pod hasłem <i>Budujemy z przyszłością</i>	80
	Pielgrzymka maturzystów na Jasną Górę	92
	Wyjazd studyjny na Giełdę Papierów Wartościowych w Warszawie	13
	Udział Drużyny Reprezentacyjnej w marszu na Grochowiska	13
	Udział uczniów w <i>Przeglądzie Artystycznym Szkół Podstawowych, Gimnazjalnych i Ponadgimnazjalnych</i>	27
	Udział uczniów w praktykach jednodniowych w ramach Dnia Przedsiębiorczości	29
	Wycieczka krajoznawcza do Świętokrzyskiego Parku Narodowego	13
	Udział uczniów klas pierwszych w spektaklu <i>Rycerze honoru</i>	54
	Wyjazd na obóz językowy do Anglii	24
	Spotkanie uczniów klas maturalnych z pracownikami <i>Nadwiślańskiego Banku Spółdzielczego</i>	95
	Wyjazd do Niemiec w ramach programu unijnego Leonardo da Vinci	11
Wyjazd na targi budowlane do Kielc	31	
Wycieczka do Młodzaw i Pińczowa	30	
Uroczystość pożegnania klas maturalnych	96	
Udział w miejskich uroczystościach upamiętniających rocznicę uchwalenia Konstytucji 3 Maja	9	
Sportowy Dzień Dziecka	260	
Szkolny Dzień Bezpieczeństwa i Zdrowia - projekt <i>Kultura bezpieczeństwa i zdrowia</i>	211	
Uroczyste pożegnanie klas kończących Zasadniczą Szkołę Zawodową	46	
Uroczyste zakończenie roku szkolnego 2012/2013	327	
Razem	3 815	





Tabela 21e. Szkolne imprezy i uroczystości – ZSS

Szkoła/Placówka	Nazwa i rodzaj uroczystości	Uczestnicy (liczba)
ZSS	Uroczyste rozpoczęcie roku szkolnego	41
	Akademia z okazji Dnia Edukacji Narodowej	57
	Złożenie kwiatów na grobie dr Szymona Starkiewicza	24
	Akademia z okazji Święta Niepodległości	86
	Spotkanie mikołajkowe z Marszałkiem Województwa Świętokrzyskiego	64
	Wieczór wigilijny	72
	Zabawa choinkowa	58
	Akademia upamiętniająca rocznicę śmierci Jana Pawła II	51
	Akademia z okazji rocznicy uchwalenia Konstytucji 3 Maja	57
	Akademia z okazji Dnia Matki	53
	Obchody Dnia Dziecka	55
	Uroczyste zakończenie roku szkolnego 2012/2013	82
	Razem	700

Tabela 21f. Szkolne imprezy i uroczystości – ZSP Stopnica

Szkoła/Placówka	Nazwa i rodzaj uroczystości	Uczestnicy (liczba)
ZSP St	Dzień Patrona Szkoły. Ślubowanie klas pierwszych	145
	Powiatowe Targi Edukacyjne	15
	Dzień Edukacji Narodowej	145
	Studniówka	29
	Razem	334



Uczniowie ZSP w Stopnicy uczestniczący w wojskowym obozie wspinaczkowym



Uczniowie ZSP w Stopnicy uczestniczący w letnim obozie sprawnościowym





Tabela 21g. Szkolne imprezy i uroczystości – SOSW Busko - Zdrój

Szkoła/Placówka	Nazwa i rodzaj uroczystości	Uczestnicy (liczba)
SOSW BZ	Dzień Chłopaka	80
	Ślubowanie klas pierwszych	140
	Akademia z okazji Dnia Edukacji Narodowej	148
	Święto Niepodległości	148
	Wieczór Andrzejkowy	90
	Wieczór Wigilijny	90
	Dzień Kobiet	90
	Rocznica uchwalenia Konstytucji 3 Maja	130
	Wieczór piosenki - Karaoke	55
	Obchody Dnia Dziecka	87
	Wieczór Walentynkowy	90
	Dzień Sportu Szkolnego	62
	Uroczyste zakończenie roku szkolnego	89
	Razem	1 299



Ogólnopolski Turniej Piosenki
Satyrycznej i Lirycznej Jonasza
Kofty
(SOSW w Busku – Zdroju)

Wycieczka wychowanków
SOSW w Busku – Zdroju
do Warszawy





Tabela 21h. Szkolne imprezy i uroczystości – SOSW Bronina

Szkoła/Placówka	Nazwa i rodzaj uroczystości	Uczestnicy (liczba)
SOSW Br.	Rozpoczęcie roku szkolnego. Obchody rocznicy wybuchu II Wojny Światowej i bitwy pod Broniną	118
	Ślubowanie uczniów klas pierwszych i pasowanie na ucznia	118
	Apel z okazji Dnia Edukacji Narodowej	118
	Ogólnopolska akcja <i>Cała Polska czyta dzieciom</i>	6
	Cykl spotkań kształtujących postawy prospołeczne	70
	Program cyklicznych spotkań filmowych propagujących właściwe wzorce zachowań	68
	Inscenizacja teatralna pt. <i>Podróże przez świat Koziołka Matołka</i>	108
	Modlitewne spotkanie z rozważaniami Drogi Krzyżowej	17
	Cykl spotkań pt. <i>Rozmowy z młodzieżą o życiu</i>	30
	Biwak w Domu Harcerza dla uczczenia 94 rocznicy Odzyskania Niepodległości przez Polskę	10
	Uroczysta Wieczornica z okazji Święta Niepodległości	110
	Wieczór Andrzejkowy	68
	Jasełka i Wieczerza Wigilijna	108
	Spotkanie wigilijno - noworoczne dla rodziców i dzieci uczestniczących w zajęciach Rewalidacyjno - wychowawczych	19
	Spotkanie z biskupem Marianem Florczykiem	69
	Wieczór Walentynkowy	60
	<i>Biała Sobota</i>	70
	Bal Karnawałowy	75
	Apel z okazji Dnia Kobiet	50
	Biwak w Domu Harcerza i Rajd <i>Grochowiska</i>	16
	Kiermasz Wielkanocny	40
	Uroczyste zakończenie roku szkolnego przez uczniów Uzupełniającego Liceum Ogólnokształcącego	56
	Apel z okazji rocznicy uchwalenia Konstytucji 3 Maja	59
	Spotkanie integracyjne dzieci uczestniczących w zajęciach rewalidacyjno - wychowawczych	19
	Festyn <i>Postaw na Rodzinę</i>	128
	Pożegnanie uczniów klas trzecich Zasadniczej Szkoły Zawodowej	78
	Spotkanie z przedstawicielem Regionalnej Dyrekcji Lasów Państwowych w Radomiu, Nadleśnictwo Chmielnik	68
	Wycieczka do ośrodka jazdy konnej i hipoterapii <i>Hipolland</i> w Zbludowicach	24
	Zajęcia hipoterapii w Rytwianach	30
	Zakończenie roku szkolnego	118
Razem	1 928	





Festyn „Postaw na rodzinę”
w SOSW w Broninie



Zajęcia hipoterapii w SOSW
w Broninie



„Gotowanie z gwiazdą” zajęcia z uczniami
SOSW w Broninie prowadzone przez Paolo
Cozza





Tabela 21i. Szkolne imprezy i uroczystości - PODiDN

Szkoła/Placówka	Nazwa i rodzaj uroczystości	Uczestnicy (liczba)
1	2	3
PODiDN	X Konkurs Wiedzy Regionalnej <i>Moje Pomidzie</i>	30
	X „Mały” Powiatowy Konkurs Recytatorski <i>Wszystkie dzieci nasze są: Basia, Michael, Małgosia, John ...</i>	296
	Powiatowy Konkurs Mitologiczny	61
	I Powiatowy Konkurs Literacki <i>Skrzydłem wiatru pisane</i>	39
	Razem	426

Konkurs recytatorski organizowany przez PODiDN





Aktywność młodzieży przejawiała się również udziałem w realizacji wielu działań na rzecz środowiska szkolnego i lokalnego. Działania wychowawcze prowadzone przez pracowników szkół przyczyniły się do wzrostu zaangażowania młodzieży w wolontariat oraz rozwoju honorowego krwiodawstwa. Dbając o wszechstronny rozwój młodzieży, szkoły i placówki oświatowe w ciągu minionego roku szkolnego organizowały m.in.: wyjazdy na spektakle teatralne, wycieczki – w tym programowo – zawodoznawcze – spotkania autorskie, pogłębiające ogólną wiedzę. Dyrektorzy zadbali także o rozwój postaw prospołecznych i patriotycznych wśród młodzieży, która chętnie się angażowała w różnego rodzaju akcje charytatywne oraz licznie uczestniczyła w uroczystościach państwowych.

Tabela 22. Prace na rzecz środowiska lokalnego

Szkoła 1	Rodzaj prac 2	Uczestnicy 3
ZSP 1	Udział w X Festiwalu Zdrowia. Zorganizowanie warsztatów kulinarnych dla gimnazjalistów	30
	Kwesta harcerska w Dniu Wszystkich Świętych (renowacja nagrobków). Sprzątanie grobów żołnierzy	35
	Wieczór z Pieśnią i Poezją Patriotyczną dla mieszkańców Buska-Zdroju	50
	Udział w miejskich obchodach Dnia Niepodległości	25
	Udział w kwestach organizowanych przez PCK, Powiatowe Centrum Pomocy Rodzinie	85
	Udział w Ogólnopolskiej zbiórce żywności pn. <i>Podziel się posiłkiem</i>	15
	Św. Mikołaj w Domu Pomocy Społecznej w Zborowie	10
	Utworzenie na terenie szkoły sztabu <i>Szlachetna Paczka</i>	20
	Wizyta w Domu Dziecka w Pacanowie. Wystawienie bajki, przygotowanie paczek dla podopiecznych	35
	<i>Buskie kolędowanie</i> – wystawienie jasełek w sanatorium Nida, w parafii Niepokalanego Poczęcia NMP, w Warsztatach Terapii Zajęciowej w Busku-Zdroju	25
	Udział w IX Powiatowych Targach Edukacyjnych	30
	Udział w uroczystościach obchodów rocznicy uchwalenia Konstytucji 3 Maja	20
	Dzień Języków Obcych dla gimnazjalistów	50
	Udział w akcjach <i>Młoda Krew Ratuje Życie, Krew Darem Życia</i>	120
	Pokaz kulinarny <i>Nowoczesne techniki kulinarne w gastronomii</i>	40
	<i>Wielka Orkiestra Świątecznej Pomocy</i> – przygotowanie kiermaszu z wypiekami i występu artystycznego	55
	Dzień otwarty szkoły dla gimnazjalistów i ich rodziców	30
	Razem	675
I LO	Współpraca z PCK: rozwój honorowego krwiodawstwa (udział w konkursie <i>Młoda Krew Ratuje Życie</i> , udział w kwestach ulicznych na rzecz najuboższych z terenu Buska i okolic, udział w <i>Rejonowych Mistrzostwach Pierwszej Pomocy Przedmedycznej</i> , udział w olimpiadzie <i>Promocja Zdrowego Stylu Życia</i>)	74
	Współpraca z Komendą Powiatową Policji, Sądem Rejonowym, Strażą Miejską i Prokuraturą Rejonową w Busku - Zdroju (spotkania z młodzieżą, konsultacje w sprawie oddziaływań wychowawczych).	737
	Współpraca z Powiatową Stacją Sanitarno - Epidemiologiczną w Busku - Zdroju	128
	Współpraca z PCPR (wolontariat)	27
	Współpraca z MGOPS	64
	Współpraca z Powiatowym Urzędem Pracy i Młodzieżowym Centrum Kariery	260
Razem	1 290	
ZSTI	Współpraca z PCK. Rozwijanie honorowego krwiodawstwa. Udział w kwestach ulicznych na rzecz najuboższych. Udział w Rejonowych Mistrzostwach Pierwszej Pomocy Przedmedycznej	73
	Podjęcie akcji charytatywnych we współpracy z: Fundacją na Rzecz Osób Niewidomych i Niepełnosprawnych <i>Pomóż i Ty</i> , Polskim Czerwonym Krzyżem, Miejsko - Gminnym Ośrodkiem Pomocy Społecznej w Busku - Zdroju, Powiatowym Centrum Pomocy Rodzinie w Busku - Zdroju	85
	Opieka nad miejscami pamięci narodowej	35
	Udział w Wielkiej Orkiestrze Świątecznej Pomocy	26
	Współpraca z Komendą Powiatową Policji, Sądem Rejonowym, Strażą Miejską i Prokuraturą Rejonową – spotkania z młodzieżą, konsultacje w sprawie oddziaływań wychowawczych	450
	Współpraca z Powiatową Stacją Sanitarno - Epidemiologiczną w Busku - Zdroju	85
	Współpraca z Młodzieżowym Centrum Kariery oraz Domem Doradztwa Biznesowego z Kielc (realizacja projektu <i>Stawiam na swoją przyszłość</i>) – organizacja zajęć dla młodzieży z zakresu przygotowania do wejścia na rynek pracy	217
	Rozwijanie wolontariatu we współpracy z Powiatowym Centrum Pomocy Rodzinie, Miejsko - Gminnym Ośrodkiem Pomocy Społecznej, Stowarzyszeniem Centrum Wolontariatu w Kielcach.	85
	Promocja zdrowego stylu życia w ramach Festiwalu Zdrowia	
Razem	1 056	



1	2	3
ZSTiO	Przygotowanie paczek świątecznych dla podopiecznych Domu Opieki Społecznej w Słupi	16
	Przygotowanie paczek świątecznych dla dzieci z Placówki Opiekuńczo - Wychowawczej w Winiarach	12
	Udział Drużyny Związku Strzeleckiego <i>Strzelec</i> w uroczystościach państwowych: <i>Rocznica Odzyskania Niepodległości, 150. Rocznica Powstania Styczniowego, Rocznica Uchwalenia Konstytucji 3 Maja</i>	12
	Montaż słowno - muzyczny w rocznicę beatyfikacji bł. Jana Pawła II w kościele pw. NP. NMP w Busku - Zdroju	11
	Udział młodzieży oraz występy zespołu tanecznego podczas Wielkiej Orkiestry Świątecznej Pomocy	30
	Udział w Akcji Sprzątanie Świata	78
	Kwesty Polskiego Czerwonego Krzyża	11
	Honorowe Krwiodawstwo	10
	Współpraca z Nadnidziańskim Parkiem Krajobrazowym - sprzątanie rezerwatu w Skorocicach oraz terenu wokół Rezerwatu Sosny Polskiej w Welczu	28
	Udział w programie <i>Święto Drzewa</i> - współpraca z Nadleśnictwem Chmielnik	50
	Zorganizowanie akcji zbiórki karmy dla psów z buskiego <i>Schroniska - przytuliska</i>	425
	Współpraca z PCPR, w tym kwesty na rzecz środowiska lokalnego	8
	Obsługa logistyczno - organizacyjna rajdu <i>Ponidziańska 50</i>	12
	Udział w Powiatowych Targach Edukacyjnych	42
	Organizacja <i>II Festiwalu Piłki Ręcznej Dziewcząt i Chłopców Szkół Gimnazjalnych</i>	22
Razem	767	
SOSW BZ	Udział w Wielkiej Orkiestrze Świątecznej Pomocy	6
	Udział w akcji <i>Misiek Zdzisiek zbiera nakrętki</i>	145
	Udział wolontariuszy w akcji sadzenia drzew	4
	Udział w projekcie <i>Na ratunek pszczołom</i>	8
Razem	163	
SOSW Br.	Udział w ogólnopolskiej akcji <i>Sprzątanie Świata</i>	68
	Udział w ogólnopolskiej akcji <i>Szlachetna paczka</i>	18
	Opieka nad Miejsmem Pamięci Narodowej - Pomnik bohaterów bitwy pod Broniną z 1939 r. oraz organizacja szkolnych obchodów rocznicy bitwy	63
	Udział w ogólnopolskiej akcji <i>Program szkolny Reda - zbieraj zużyte baterie - modernizuj swoją szkołę</i>	50
	Zbiórka makulatury	75
	Zbiórka monet groszowych - udział w ogólnopolskiej akcji <i>Góra Grosza 2012</i>	68
	Udział w akcji: <i>Każda nakrętka na wagę zdrowia</i>	38
Udział w lokalnej akcji <i>Sprzątanie Gminy</i>	55	
Razem	435	
PPP	Współpraca z PCPR w <i>Zespole Interdyscyplinarnym ds. Przeciwdziałania Przemocy w Rodzinie</i>	2
	Współpraca ze Świętokrzyskim Klubem Amazonki - udostępnienie sali do stałych spotkań	3
	Udział w opracowaniu <i>Programu Ochrony Zdrowia Psychicznego dla Powiatu Buskiego na lata 2013 - 2015</i>	3
	Propagowanie ogólnopolskich kampanii społecznych oraz akcji i projektów: <i>Zły dotyk, Bliżej siebie, dalej od narkotyków, Podziel się kroplą życia, Misiek Zdzisiek zbiera nakrętki dla Delfiny, Huberta i Andrzeja, Bo życie ma sens, Szkoła zawodowa - szkołą pozytywnego wyboru, projekt Powiatowego Centrum Pomocy Rodzinie Nowy Zawód - Nowy Start</i>	14
	Udział w festynie poświęconym rodzicielstwu zastępczemu pn. <i>Nie ma jak rodzina</i>	6
	Udział w Dniu Przedsiębiorczości	5
	Udział pracowników Poradni w konkursie dot. problematyki HIV/ AIDS w charakterze jurorów	2
	Współpraca z Miejsko - Gminnym Ośrodkiem Pomocy Społecznej w ramach projektu <i>Zainwestuj w siebie - zmień własną przyszłość</i>	1
	Zorganizowanie zajęć wakacyjnych dla dzieci pn. <i>Jak spędzać czas, by się nie nudzić i poznawać świat</i>	2
	Organizowanie w Poradni spotkań w ramach Zespołu Samokształceniowego dyrektorów poradni psychologiczno - pedagogicznych z województwa świętokrzyskiego	3
	Udział w Targach Edukacyjnych	6
Razem	47	



1	2	3
ZSP St.	Akcja Sprzątanie świata	20
	Razem	20
ZSS	Akcja Sprzątanie świata	46
	Razem	46
PODiDN	Organizacja wczasów profilaktyczno - leczniczych dla czynnych i emerytowanych pracowników oświaty z Województwa Świętokrzyskiego	140
	Razem	140
OGÓŁEM		4 635

W minionym roku szkolnym w szkołach i placówkach funkcjonowały także różnego rodzaju formy organizacyjne skupiające uczniów, w tym m.in.: samorządy uczniowskie, młodzieżowe rady internatów, koła PCK, drużyny harcerskie, liczne koła przedmiotowe i koła zainteresowań. Część zajęć pozalekcyjnych w Specjalnym Ośrodku Szkolno - Wychowawczym w Busku - Zdroju, Specjalnym Ośrodku Szkolno - Wychowawczym w Broninie, Zespole Szkół Ponadgimnazjalnych Nr 1, Zespole Szkół Techniczno - Informatycznych, Zespole Szkół Technicznych i Ogólnokształcących, Zespole Szkół Ponadgimnazjalnych w Stopnicy była realizowana w ramach projektów dofinansowywanych z Europejskiego Funduszu Społecznego.

Wykres 9. Liczba kół zainteresowań w szkołach prowadzonych przez Powiat Buski



Tabela 23. Działalność kół przedmiotowych, zainteresowań i organizacji szkolnych

Szkoła/ Placówka	Nazwa koła / organizacji	Uczestnicy (liczba)
1	2	3
I LO	Fizyczne	56
	Języka rosyjskiego	6
	Szkolny Klub Wolontariuszy	27
	Matematyczne	36
	Polonistyczne	3
	Sportowe - piłka nożna	30
	Sportowe - piłka siatkowa	40
	Sportowe - piłka koszykowa dziewcząt i chłopców	18
	Teatralne <i>Hades</i>	20
	Turystyczno - krajoznawcze	35
	Razem	271



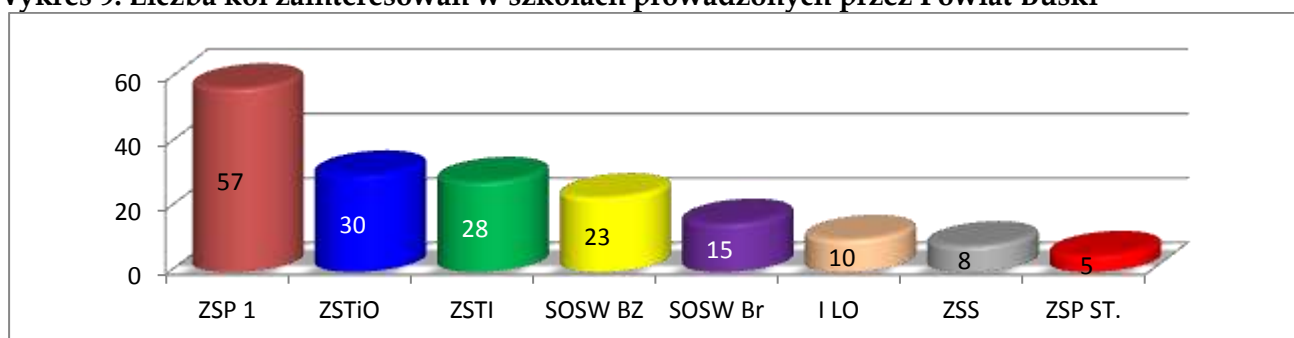

1	2	3	
ZSP 1	Warsztatowe zajęcia pozalekcyjne realizowane w ramach unijnego projektu <i>Dajmy szansę – warsztaty edukacyjne dla młodzieży w Powiecie Buskim (18 grup)</i>	216	
	Szkolne radio BIT	17	
	Szkolny Klub Europejski	15	
	Projekt <i>Rekiny Przedsiębiorczości</i>	10	
	Koło Profit (doradztwo zawodowe)	13	
	Klub Fascynacji Kulinarnych	17	
	Koło Miłośników Literatury	5	
	Klub Asystentów Bibliotecznych	22	
	Klub Młodego Księgowego	5	
	Klub Młodego Ekonomisty	9	
	Centrum Kronikarskie Szkoły	6	
	Grupa Twórcza. Koło z zakresu plastyki i fotografii	6	
	Klub muzyczny	6	
	Szkolne Koło Historyczne	8	
	Warsztaty teologiczno - artystyczne	31	
	Koło zainteresowań - WOS	25	
	Konsultacje z fizyki	4	
	Zajęcia dodatkowe z matematyki	68	
	Zajęcia dodatkowe z geografii/Spotkania z geografią	11	
	Zajęcia wyrównawcze z biologii/Szkolne Koło Biologiczne	29	
	Zajęcia dodatkowe z języka polskiego	78	
	Zajęcia wyrównawcze dla uczniów o profilu <i>technik hotelarstwa</i>	11	
	Zajęcia wyrównawcze dla uczniów o profilu <i>technik żywienia i gospodarstwa domowego</i>	20	
	Zajęcia wyrównawcze dla uczniów o profilu <i>technik ekonomista</i>	11	
	Zajęcia z języka niemieckiego	18	
	Zajęcia z języka rosyjskiego	7	
	Zajęcia z języka angielskiego	36	
	Zajęcia z języka francuskiego	2	
	Elementy samoobrony	8	
	Kurs Pomocy Przedmedycznej	48	
	Piłka siatkowa dziewcząt	27	
	Piłka siatkowa chłopców	11	
	Międzyklasowa Liga Szkolna - piłka nożna chłopców	20	
	SKS - Piłka koszykowa chłopców	7	
	Tenis stołowy dziewcząt/chłopców	6	
	Zajęcia z pływania	10	
	Organizacje młodzieżowe		
	ZHP		15
	PCK		25
	TPD		20
	PTTK		30
	Razem		933





1	2	3
ZSTI	Koło fizyczne	7
	Koło języka rosyjskiego	7
	Radiowęzeł	7
	Koło historyczne	13
	Koło gastronomiczne	12
	Koło muzyczne	15
	Koszykówka dziewcząt i chłopców	10
	Tenis stołowy	10
	Piłka nożna chłopców	18
	Piłka siatkowa dziewcząt	12
	Warsztaty informatyczne (2 grupy)	24
	Warsztaty mechaniczne (2 grupy)	24
	Warsztaty gastronomiczne	12
	Warsztaty matematyczne (3 grupy)	36
	Warsztaty języka angielskiego (3 grupy)	36
	Warsztaty języka niemieckiego	12
	Warsztaty przedsiębiorczości	12
	Warsztaty języka polskiego (3 grupy)	36
	Warsztaty geograficzne	12
	Zajęcia wyrównawcze z matematyki	101
Razem	416	
ZSTiO	Koło języka angielskiego	15
	Koło matematyczne	12
	Koło fizyczne	12
	Koło informatyczne	12
	Koło architektury krajobrazu	12
	Koło budowlane	20
	Warsztaty matematyczne (3 grupy)	36
	Warsztaty języka polskiego (4 grupy)	48
	Warsztaty języka angielskiego (4 grupy)	48
	Warsztaty języka niemieckiego	12
	Warsztaty przedsiębiorczości	12
	Warsztaty geodezyjne	12
	Warsztaty geograficzne	12
	Warsztaty budowlane	12
	SKS - piłka nożna chłopców	15
	SKS - piłka ręczna chłopców	11
	SKS - tenis stołowy	17
	Zespół taneczny	11
	Zespół wokalny-muzyczny	19
	Szkolny Klub Europejski	10
PCK	12	
II Wydzielony Oddział Związku Strzeleckiego	13	
Razem	383	
ZSP St.	Koło matematyczne	19
	Warsztaty z języka niemieckiego	12
	Warsztaty z języka angielskiego	17
	SKS	48
	Koło polonistyczne	14
Razem	110	



1	2	3	
SOSW BZ	Koło języka angielskiego – trening do matury	10	
	Koło języka polskiego – trening do matury	10	
	Koło matematyczne - trening do matury	10	
	Koło <i>Kultura języka</i>	11	
	Koło wiedzy o społeczeństwie	10	
	Koło historyczne	1	
	Koło chemiczne	10	
	Koło geograficzne	3	
	Grafika komputerowa	7	
	Redakcja Gazetki Szkolnej	10	
	Klub 4H	20	
	Szkolne Koło Wolontariuszy	8	
	Kola działające w ramach projektu <i>Inwestuj w siebie 2</i>		
	Warsztaty <i>Czytam, rozumiem, odpowiadam</i>	25	
	Warsztaty <i>Matma same plusy</i>	15	
	Warsztaty informatyczne	10	
	Kurs kosmetyczka z wizażem	4	
	Warsztaty <i>Take it easy</i>	8	
	Kurs fotografii cyfrowej	5	
	Kurs spawania metodą MAG	6	
	Kurs obsługi kas fiskalnych	10	
	Kurs kierowców wózków widłowych	5	
	Koło <i>Mistrz zawodu</i>	12	
Szkolne Koło Kariery	6		
Razem	216		
SOSW Br	ZHP - XVI Szczep Drużyn Nieprzetartego Szlaku	63	
	Kółko teatralne	8	
	Kółko taneczne <i>Majm</i>	7	
	Kółko plastyczne	7	
	Kółko muzyczne	5	
	Kółko turystyczno - krajoznawcze	21	
	Kółko modelarskie	6	
	Kółko informatyczne	20	
	Koło zainteresowań zawodowych	7	
	Koło naukowe	9	
	Kola działające w ramach projektu <i>Przerośniemy naszych mistrzów</i>		
	Warsztaty języka angielskiego	28	
	Warsztaty kulinarne	18	
	Warsztaty budowlane	10	
	Warsztaty florystyczne	12	
	Warsztaty komputerowe i obsługi podstawowych urządzeń biurowych	16	
	Razem	237	
ZSS	Koło Informatyczne	78	
	Koło Ekologiczne	51	
	Klub Miłośników Poezji i Teatru	136	
	Koło Plastyczne	40	
	Szkolny Klub Europejski	56	
	Drużyna Harcerska Nieprzetartego Szlaku	60	
	Koło Muzyczne	35	
	Koło Historyczne	24	
Razem	480		
OGÓŁEM		3 046	



POMOC STYPENDIALNA

Uczniowie szkół prowadzonych przez Powiat Buski pobierają stypendia o charakterze motywacyjnym i socjalnym.

Stypendiów o charakterze motywacyjnym udzielają uczniom dyrektorzy powiatowych jednostek oświatowych ze środków zabezpieczonych na ten cel w budżetach szkół. W roku szkolnym 2012/2013 w szkołach prowadzonych przez Powiat Buski przyznano łącznie **294** stypendia za wyniki w nauce **213** uczniom oraz **3** uczniom za osiągnięcia sportowe.

Tabela 24

Liczba udzielonych stypendiów za wyniki w nauce i za wyniki sportowe

Jednostka oświatowa	Rodzaj udzielonego stypendium	Liczba udzielonych stypendiów	Koszt finansowy udzielonych stypendiów	Liczba uczniów, którym przyznano stypendium
ILO	za wyniki w nauce	98	14 700,00	66
	za wyniki sportowe			
	Razem	98	14 700,00	66
ZSP 1	za wyniki w nauce	111	19 980,00	83
	za wyniki sportowe			
	Razem	111	19 980,00	83
ZSTI	za wyniki w nauce	39	7 578,00	28
	za wyniki sportowe			
	Razem	39	7 578,00	28
ZSTiO	za wyniki w nauce	16	3 200,00	11
	za wyniki sportowe	3	600,00	3
	Razem	19	3 800,00	14
ZSP St.	za wyniki w nauce	11	2 002,00	8
	za wyniki sportowe			
	Razem	11	2 002,00	8
SOSW B-Z	za wyniki w nauce	15	1 500,00	15
	za wyniki sportowe			
	Razem	15	1 500,00	15
SOSW Br	za wyniki w nauce	1	180,00	1
	za wyniki sportowe			
	Razem	1	180,00	1
RAZEM	za wyniki w nauce	291	49 140,00	212
	za wyniki sportowe	3	600,00	3
	Razem	294	49 740,00	215



W roku szkolnym 2012/2013 10 najlepszych uczniów z Powiatu Buskiego (po jednym z każdej szkoły kończącej się egzaminem maturalnym) – za szczególne wyniki w nauce – otrzymało **stypendium Prezesa Rady Ministrów**.



Stypendyści, którzy otrzymali stypendium Prezesa Rady Ministrów na rok szkolny 2012/2013 z Powiatu Buskiego

W Województwie Świętokrzyskim przyjęto w 2008 r. *Regionalny program stypendialny dla uczniów szczególnie uzdolnionych Województwa Świętokrzyskiego*. Beneficjentami programu są uzdolnieni uczniowie szkół gimnazjalnych i ponadgimnazjalnych w zakresie przedmiotów matematyczno – przyrodniczych i technicznych, dla których sytuacja materialna stanowi barierę w rozwoju edukacji. W minionym roku szkolnym, w kolejnej edycji programu z finansowego wsparcia skorzystało 5 uczniów I Liceum Ogólnokształcącego w Busku – Zdroju.

Stypendium pełniącym funkcję socjalno - motywacyjną jest – przyznawane corocznie przez Zarząd Powiatu – **stypendium Starosty Buskiego** za wyniki w nauce. Stypendium Starosty przyznawane jest uczniom, którzy osiągają bardzo dobre wyniki w nauce, mają wzorową ocenę zachowania oraz nie pobierają innego stypendium. Pierwszeństwo do pobierania tego Stypendium mają osoby znajdujące się w trudnej sytuacji materialno – bytowej. W roku szkolnym **2012/2013** stypendium Starosty Buskiego pobierało ośmiu uczniów:

- 1) I Liceum Ogólnokształcącego w Busku – Zdroju - **1 uczeń**,
- 2) Zespołu Szkół Technicznych i Ogólnokształcących w Busku – Zdroju - **2 uczniów**,
- 3) Zespołu Szkół Ponadgimnazjalnych Nr 1 w Busku – Zdroju - **2 uczniów**,
- 4) Zespołu Szkół Techniczno – Informatycznych w Busku – Zdroju - **2 uczniów**,
- 5) Zespołu Szkół Ponadgimnazjalnych w Stopnicy - **1 uczeń**.

Na rok szkolny **2013/2014** Zarząd Powiatu przyznał stypendium Starosty Buskiego kolejnym ośmiu uczniom:

- 1) I Liceum Ogólnokształcącego w Busku – Zdroju - **1 uczeń**,
- 2) Zespołu Szkół Technicznych i Ogólnokształcących w Busku – Zdroju - **2 uczniów**,
- 3) Zespołu Szkół Ponadgimnazjalnych Nr 1 w Busku – Zdroju - **2 uczniów**,
- 4) Zespołu Szkół Techniczno – Informatycznych w Busku – Zdroju - **2 uczniów**,
- 5) Zespołu Szkół Ponadgimnazjalnych w Stopnicy - **1 uczeń**.



Stypendiów o charakterze socjalnym udzielają uczniom gminy właściwe dla ich miejsca zamieszkania.

Formą pomocy socjalnej jest również możliwość zwolnień z opłat za wyżywienie w internatach szkół ponadgimnazjalnych oraz Specjalnych Ośrodkach Szkolno – Wychowawczych (szczegóły obrazuje tabela nr 1).

W Powiecie Buskim młodzi ludzie osiągający wysokie wyniki we współzawodnictwie sportowym mogą otrzymywać *stypendium sportowe Starosty Buskiego*. Możliwość tą stworzyła Rada Powiatu w Busku – Zdroju podejmując stosowną uchwałę. Za osiągnięcia w dziedzinie sportu lub kultury Zarząd Powiatu może również przyznawać *nagrody Starosty Buskiego*. Możliwość ta wynika także z uchwały Rady Powiatu. W roku szkolnym 2012/2013 **nagrodę w dziedzinie sportu** przyznano **19 osobom**, natomiast **jednej** osobie przyznano *stypendium sportowe Starosty Buskiego*.



Wręczenie nagród Starosty Buskiego w dziedzinie sportu



PROGRAMY UNIJNE

Oświata zajmuje szczególne miejsce w programach finansowanych ze środków budżetowych Unii Europejskiej. Powiat Buski pragnąc wykorzystać tkwiące w tym obszarze możliwości wspólnie z jednostkami oświatowymi przygotowywał i składał wnioski o dofinansowanie przedsięwzięć edukacyjnych do instytucji pośredniczących. W minionym roku szkolnym 2012/2013 projekty dofinansowane ze środków unijnych i rządowych były realizowane w:

- 1) **Specjalnym Ośrodku Szkolno - Wychowawczym w Busku - Zdroju** - projekt pn. *Inwestuj w siebie 2* o wartości **538 214** zł, finansowany ze środków Programu Operacyjnego *Kapitał Ludzki* (realizowany w latach **2011 - 2013**). W ramach tego projektu organizowane były zajęcia pozalekcyjne m.in. z przedmiotów zawodowych i doradztwa zawodowego oraz kursy zawodowe (np.: spawania metodą MAG, kierowcy wózków widłowych),
- 2) **Specjalnym Ośrodku Szkolno - Wychowawczym w Broninie** - projekt pn. *Przerośniemy naszych mistrzów* o wartości **521 176,30** zł, finansowany ze środków Programu Operacyjnego *Kapitał Ludzki*. W ramach tego projektu organizowane były zajęcia pozalekcyjne z języka angielskiego, warsztaty budowlane, florystyczne i komputerowe oraz zajęcia z zakresu pomocy psychologiczno - pedagogicznej, w których uczestniczyli uczniowie Zasadniczej Szkoły Zawodowej oraz Szkoły Przystosowanej do Pracy,
- 3) **Powiatowym Ośrodku Doradztwa i Doskonalenia Nauczycieli w Busku - Zdroju** projekt pn. *Kompetentny nauczyciel wyzwaniem XXI wieku* o wartości **1 731 103,52** zł, finansowany ze środków Programu Operacyjnego *Kapitał Ludzki* (realizowany w latach **2012 - 2014**). W ramach tego projektu organizowane są kursy kwalifikacyjne dla nauczycieli z Województwa Świętokrzyskiego z zakresu m.in.: oligofrenopedagogiki, terapii pedagogicznej zarządzania oświatą oraz kursy doskonalące np.: z zakresu technik plastycznych w edukacji połączone ze szkoleniem ICT, jak radzić sobie z uczniami przejawiającymi zaburzone zachowania połączone ze szkoleniem multimedialnym w dydaktyce,
- 4) **Starostwie Powiatowym oraz Zespole Szkół Techniczno - Informatycznych w Busku - Zdroju i Specjalnym Ośrodku Szkolno - Wychowawczym w Broninie** - Program edukacyjno - ekologiczny pn. *Ziemia dla człowieka, człowiek dla Ziemi* o wartości **10 827,75** zł realizowany przy wsparciu finansowym Wojewódzkiego Funduszu Ochrony Środowiska i Gospodarki Wodnej w Kielcach. W ramach *Programu* zorganizowano m. in.: konkurs plastyczny, konkursy wiedzy ekologicznej,
- 5) **Zespole Szkół Technicznych i Ogólnokształcących w Busku - Zdroju** - program *Uczenie się przez całe życie - LEONARDO DA VINCI* w ramach projektu *Staże i praktyki zagraniczne dla osób kształcących się i szkolących zawodowo* współfinansowany przez Unię Europejską w ramach środków Europejskiego Funduszu Społecznego. Przyznane dofinansowanie wyniosło **157 106,95** zł. W ramach projektu uczniowie kształcący się w zawodzie *posadzkarz i murarz* wyjechali do Niemiec w celu odbycia zagranicznych staży zawodowych,
- 6) **Zespole Szkół Ponadgimnazjalnych w Stopnicy** projekt pn. *Edukacja dla bezpiecznej przyszłości* o wartości **262 650,40** zł finansowany ze środków Programu Operacyjnego *Kapitał Ludzki*. W ramach tego Projektu realizowane były zajęcia dydaktyczno - wyrównawcze oraz specjalistyczne, a także obozy szkoleniowe dla uczniów,
- 7) **Starostwie Powiatowym w Busku - Zdroju** - projekt pn. *Dajmy szansę - warsztaty edukacyjne dla młodzieży w Powiecie Buskim* o wartości **2 356 323,69** zł, finansowany ze środków Programu Operacyjnego *Kapitał Ludzki*. Projekt był realizowany w latach **2011 - 2013** w 3 buskich Zespołach Szkół: Ponadgimnazjalnych Nr 1, Technicznych i Ogólnokształcących, Techniczno - Informatycznych. W ramach tego projektu organizowane były dla uczniów Techników warsztaty pozalekcyjne, wyjazdy studyjne oraz obozy językowe krajowe i zagraniczne w Niemczech i Anglii,
- 8) **Powiatowym Międzyszkolnym Ośrodku Sportowym w Busku - Zdroju** - projekt termomodernizacyjny pn. *Termomodernizacja budynków użyteczności publicznej na terenie Powiatu Buskiego i Powiatu Pińczowskiego* o wartości **1 150 980,65** zł, współfinansowany przez Unię Europejską z Europejskiego Funduszu Rozwoju Regionalnego w ramach Regionalnego Programu Operacyjnego Województwa Świętokrzyskiego na lata 2007-2013, Oś Priorytetowa 4 *Rozwój infrastruktury ochrony środowiska i energetycznej* Działanie 4.2 *Rozwój systemów lokalnej infrastruktury ochrony środowiska*





i energetycznej. W ramach projektu wykonano mechaniczną instalację wentylacyjno – klimatyzacyjną oraz wymieniono stolarkę okienną i drzwiową,

- 9) **Zespole Szkół Techniczno – Informatycznych w Busku – Zdroju - Warsztaty szkolne** - projekt termomodernizacyjny pn. „Termomodernizacja budynków użyteczności publicznej na terenie Powiatu Buskiego i Powiatu Pińczowskiego” o wartości 305 573,86 zł współfinansowany przez Unię Europejską z Europejskiego Funduszu Rozwoju Regionalnego w ramach Regionalnego Programu Operacyjnego Województwa Świętokrzyskiego na lata 2007-2013, Oś Priorytetowa 4 *Rozwój infrastruktury ochrony środowiska i energetycznej*, Działanie 4.2 *Rozwój systemów lokalnej infrastruktury ochrony środowiska i energetycznej*. W ramach projektu wykonano działanie 5 pn. *Modernizacja kotłowni i instalacji c.o. oraz wykonanie instalacji c.w.u. w budynku warsztatów szkolnych ZSTI w Busku-Zdroju*.

Ponadto w roku szkolnym 2013/2014 rozpoczęto realizację kolejnych projektów dofinansowanych ze środków unijnych w:

- 1) **Specjalnym Ośrodku Szkolno – Wychowawczym w Broninie** - projekt pn. *Nowe umiejętności – większe możliwości* o wartości 381 028,72 zł, finansowany ze środków Programu Operacyjnego *Kapitał Ludzki* (realizowany w latach 2013 – 2014). W ramach tego projektu organizowane są zajęcia pozalekcyjne oraz wspierające rozwój zawodowy i społeczny wychowanków Ośrodka,
- 2) **Zespole Szkół Ponadgimnazjalnych nr 1 w Busku – Zdroju** - projekt pn. *Be Sustainable to Sustain the WORLD* o wartości 20 000 EURO, finansowany ze środków programu *Uczenie się przez całe życie Comenius* (realizowany w latach 2013 – 2015). Projekt dotyczy wzajemnej wymiany młodzieży z następującymi krajami: Szwecja, Czechy, Turcja i Włochy,
- 3) **Starostwie Powiatowym w Busku – Zdroju** - projekt pn. *Dodatkowe umiejętności praktyczne i wiedza – szansą na sukces zawodowy* o wartości 1 028 260 zł, finansowany ze środków Programu Operacyjnego *Kapitał Ludzki*. Projekt będzie realizowany w latach 2013 – 2015 w 3 buskich Zespołach Szkół: Ponad-gimnazjalnych Nr 1, Technicznych i Ogólnokształcących, Techniczno – Informatycznych. W ramach tego projektu organizowane są warsztaty pozalekcyjne, staże zawodowe i kursy doskonalące dla uczniów Techników.

Powiat Buski wraz z jednostkami organizacyjnymi aplikował także o dodatkowe środki finansowe na inne zadania realizowane w obrębie oświaty.

Tabela 25. Wykaz wniosków o dofinansowanie złożonych przez Powiat Buski

Lp.	Program	Projekt	Wartość zadania	Etap realizacji	Jednostki realizujące zadanie
1.	Regionalny Program Operacyjny Województwa Świętokrzyskiego na lata 2007 – 2013 Oś Priorytetowa 5 – Wzrost jakości infrastruktury społecznej oraz inwestycje w dziedzictwo kulturowe, turystykę i sport	Rozwój infrastruktury sportowo – rekreacyjnej w Busku - Zdroju: budowa hali sportowej przy ul. Boh. W-wy 120 oraz remont i modernizacja hali sportowej przy ul. Kusocińskiego 3	7 800 000 zł	wniosek na liście rezerwowej	ZSTiO, PMOS
2.	5.3. Inwestycje w sferę dziedzictwa kulturowego, turystyki i sportu	Rozwój infrastruktury sportowo – rekreacyjnej w Busku - Zdroju: budowa sali sportowej w Broninie, rozbudowa i modernizacja boiska sportowego przy ul. Mickiewicza 13 i Rehabilitacyjnej 1	5 100 000 zł	wniosek na liście rezerwowej	I LO, SOSW Br, SOSW BZ
3.	Regionalny Program Operacyjny Województwa Świętokrzyskiego na lata 2007 – 2013 Oś Priorytetowa 5 – Wzrost jakości infrastruktury społecznej oraz inwestycje w dziedzictwo kulturowe, turystykę i sport 5.2 Podniesienie jakości usług publicznych poprzez wspieranie placówek edukacyjnych i kulturalnych	Zasadnicze podniesienie jakości i poszerzenie oferty usług edukacyjnych Warsztatów Szkolnych ZSTI	1 007 930 zł	wniosek na liście rezerwowej	ZSTI



Jednym z największych projektów tzw. *miękkich* realizowanych w obrębie edukacji w Powiecie Buskim był projekt pn. *Dajmy szansę – warsztaty edukacyjne dla młodzieży w Powiecie Buskim* o wartości ponad 2,3 mln zł realizowany w trzech Zespołach Szkół: Ponadgimnazjalnych Nr 1, Technicznych i Ogólnokształcących, Techniczno – Informatycznych w Busku – Zdroju.

Projekt zakładał realizację warsztatowych zajęć edukacyjnych dla uczniów Techników. Łącznie uczniowie brali udział w **11** rodzajach warsztatów z zakresu:

- przedsiębiorczości,
- geodezji,
- budownictwa,
- gastronomii,
- mechaniki,
- informatyki,
- matematyki,
- geografii,
- języka angielskiego,
- języka niemieckiego,
- języka polskiego.

W ramach projektu powstało **51** grup warsztatowych. W ciągu dwóch lat zrealizowanych zostało **5 100** godzin zajęć. Warsztaty były prowadzone w małych **12-osobowych** grupach i wspomagane przez nowoczesny sprzęt informatyczny zakupiony w ramach projektu, np. tablice interaktywne, wizualizery, specjalistyczne programy komputerowe, a także laptopy dla uczniów wykorzystywane podczas zajęć. Uczniowie otrzymali także liczne bezpłatne materiały dydaktyczne i promocyjne, m.in. różnego rodzaju słowniki, zeszyty, długopisy, kalkulatory, pendrive'y oraz inne materiały służące wykonywaniu zadań w ramach warsztatów.

Dla uatrakcyjnienia zajęć były one prowadzone również „w terenie”, tzn. w miejscowych zakładach pracy, a także podczas bezpłatnych wyjazdów. Zorganizowano **16** różnych wyjazdów dla uczniów, zarówno krajowych, jak i zagranicznych, w tym **4** obozy językowe w Anglii i w Niemczech.



Uczestnicy 7-dniowego obozu językowego w Niemczech realizowanego w ramach projektu „Dajmy szansę – warsztaty edukacyjne dla młodzieży w Powiecie Buskim”





Uczestnicy 7-dniowego **obozu językowego w Anglii** realizowanego w ramach projektu „Dajmy szansę – warsztaty edukacyjne dla młodzieży w Powiecie Buskim”



Wizyta uczestników warsztatów mechanicznych w Zakładzie Produkcyjno – Mechanicznym Man Nutzfahrzeuge AG w Niepołomicach (wyjazd realizowany w ramach projektu „Dajmy szansę – warsztaty edukacyjne dla młodzieży w Powiecie Buskim”)



Wjazd studyjny uczestników warsztatów języka polskiego do Teatru Capitol w Warszawie połączony z warsztatami auto-prezentacji (wyjazd realizowany w ramach projektu „Dajmy szansę – warsztaty edukacyjne dla młodzieży w Powiecie Buskim”)



Uczestnicy warsztatów przedsiębiorczości podczas zajęć prowadzonych w Powiatowym Urzędzie Pracy w Busku – Zdroju (zajęcia realizowane w ramach projektu „Dajmy szansę – warsztaty edukacyjne dla młodzieży w Powiecie Buskim”)





Wychowankowie Specjalnego Ośrodka Szkolno – Wychowawczego w Busku – Zdroju uczestnicy Projektu „Inwestuj w siebie 2” – Szkolne koło kariery



Wychowankowie Specjalnego Ośrodka Szkolno – Wychowawczego w Busku – Zdroju uczestnicy Projektu „Inwestuj w siebie 2” – kursy zawodowe





Uczniowie drugiej i trzeciej klasy Zasadniczej Szkoły Zawodowej nr 3 w Busku-Zdroju (Zespół Szkół Technicznych i Ogólnokształcących im. Kazimierza Wielkiego w Busku-Zdroju), kształcący się w zawodach posadzkarz i murarz, którzy w dniach od 19 maja do 1 czerwca 2013 r. odbyli dwutygodniowy staż zagraniczny w Niemczech w Zakładzie Promowania i Kształcenia Zawodowego Związku Przemysłu Budowlanego Berlina i Brandenburgii we Frankfurcie nad Odrą. Staż realizowany był w szkole w ramach projektu „Stáže i praktyki zagraniczne dla osób kształcących się i szkolących zawodowo” w ramach programu Leonardo da Vinci „Uczenie się przez całe życie” współfinansowany ze środków Unii Europejskiej w ramach Europejskiego Funduszu Społecznego pt. „Nowe kompetencje zawodowe solidnym fundamentem przyszłości”





POLITYKA KADROWA

ZATRUDNIENIE W JEDNOSTKACH OŚWIATOWYCH

We wszystkich jednostkach oświatowych prowadzonych przez Powiat Buski w minionym roku szkolnym zatrudnionych było **ogółem 424** nauczycieli na **362,05** etatu. W porównaniu z rokiem szkolnym 2011/2012 liczba nauczycieli zmniejszyła się o 3 osoby, natomiast liczba etatów spadła o **3,99**.

Spośród wszystkich nauczycieli zatrudnionych w minionym roku szkolnym **293** osoby były zatrudnione na pełnych etatach. W porównaniu z rokiem szkolnym 2011/2012 liczba nauczycieli pełnozatrudnionych wzrosła o **4**.

W minionym roku szkolnym **135** nauczycieli było **niepełnozatrudnionych** (łącznie **68,24** etatu). W porównaniu z rokiem szkolnym 2011/2012 liczba niepełnozatrudnionych spadła o **6** osób.

Obsługę administracyjno - gospodarczą w szkołach wykonywało **175** pracowników (tyle samo, co w roku poprzednim) i 1 stażysta, w tym **22** niepełnozatrudnionych (tj. o **1** więcej niż w poprzednim roku szkolnym).

Tabela 26. Polityka kadrowa

Szkoła / Placówka	Nauczyciele			Pracownicy niepedagogiczni			
	pełnozatrudnieni	niepełnozatrudnieni		pełnozatrudnieni	niepełnozatrudnieni		
		w osobach	w etatach		w osobach	w etatach	
ILO	Szkoła	41	11	5,51	12	2	1
	Internat	2	2	1,64	7		
ZSP 1	Zespół	33	14	6,05	11	2	1,25
	Internat	1	5	2,15	3	2*	1
ZSTI	Zespół	30	8	4,28	12	5	2,03
	Internat	3			5	2	1,25
	Warsztaty	10			5	1	0,75
ZSTiO	Zespół	34	12	7,75	14		
	Internat	1	2	1,17	4		
ZSP St.	Zespół	3	14	7,09	4	1	0,50
SOSW B-Z	Szkoła	23	10	4,50	2		
	Ośrodek	27			32	1	0,5
	Warsztaty	4					
SOSW Br	Szkoła	48	10	4,41			
	Ośrodek	17	5	2,82	22		
ZSS	Szkoła	2	14	7,79	2		
	Zespół pozalekcyjny	1	10	7,09			
PPP		11	1	0,5	3	2	1
PMOS		1	9	3	11+1**	1	0,5
PODIDN		1	8	2,49	4	3	1,33
Razem	Szkoła / Zespół / Placówka	227	111	53,37	75+1	16	7,61
	Internat / Ośrodek	52	24	14,87	73	5	2,75
	Warsztaty	14			5	1	0,75
OGÓŁEM		293	135***	68,24	153+1	22	11,11

* - jedna osoba jest zatrudniona zarówno w szkole, jak i internacie po 1/2 etatu,

** - stażysta z Urzędu Pracy,

***- w liczbie tej wykazano osoby zatrudnione zarówno w szkole, jak i w internacie



AWANS ZAWODOWY I DOSKONALENIE ZAWODOWE NAUCZYCIELI

W jednostkach oświatowych prowadzonych przez Powiat Buski w minionym roku szkolnym zatrudnionych było **424** nauczycieli na **362,05** etatu, w tym największą grupę (**51,18%**) stanowili nauczyciele dyplomowani, **27,82%** ogółu pracowników pedagogicznych to nauczyciele mianowani, kontraktowi – **16,75%** oraz stażyści, którzy stanowili **4,25%** ogółu nauczycieli.

Pracownicy Wydziału Edukacji, Kultury i Kultury Fizycznej Starostwa Powiatowego w Busku – Zdroju – zgodnie z art. 9g ust. 4 Karty Nauczyciela – uczestniczyli jako obserwatorzy w posiedzeniach komisji kwalifikacyjnych dla nauczycieli stażystów ubiegających się o stopień nauczyciela kontraktowego. O kolejny stopień awansu zawodowego ubiegało się **7** nauczycieli stażystów, którzy pomyślnie przeszli procedury kwalifikacyjne, uzyskując tym samym stopień nauczyciela kontraktowego. Do końca sierpnia **2013** r. zostały przeprowadzone procedury egzaminacyjne **22** nauczycieli kontraktowych zatrudnionych w powiatowych jednostkach oświatowych. Powołane przez Zarząd Powiatu komisje egzaminacyjne przeprowadziły stosowne postępowania. Wszyscy nauczyciele zdali egzamin przed Komisją Egzaminacyjną d/s Awansu Zawodowego Nauczycieli przy Starostwie Powiatowym w Busku – Zdroju i uzyskali stopień nauczyciela mianowanego.

W minionym roku szkolnym **10** nauczycieli przeszło pomyślnie procedury uzyskania stopnia awansu zawodowego nauczyciela dyplomowanego.

Pomyślne zakończenie procedur związanych z awansem zawodowym wpłynęło na wzrost liczby nauczycieli kontraktowych, mianowanych i dyplomowanych zatrudnionych w jednostkach prowadzonych przez Powiat Buski.

Tabela 27. Nauczyciele w/g posiadanych stopni awansu zawodowego

Szkoła/ Placówka	Liczba nauczycieli							
	stażystów		kontraktowych		mianowanych		dyplomowanych	
	w osobach	w etatach	w osobach	w etatach	w osobach	w etatach	w osobach	w etatach
I LO	1	1	5	3,45	16	14,59	34	31,11
ZSP 1	2	1,22	10	7,58	7	5,73	30	27,67
ZSTI			6	5,45	18	15,44	27	26,39
ZSTiO	2	1,50	9	6,79	12	10,49	26	25,14
ZSP St.			2	1,23	7	4,46	8	5,21
SOSW B-Z	5	3,27	8	7,17	17	16	34	32,06
SOSW Br	7	5,1	30	29,18	31	28,03	12	9,92
ZSS					6	3,87	21	14,01
PMOS					1	0,33	9	3,67
PODiDN							9	3,49
PPP	1	1	1	1	3	3	7	6,5
OGÓŁEM*	18	13,09	71	61,85	118	101,94	217	185,17

* - w liczbie ogółem nie wykazano nauczycieli, którzy w tabeli nr 26 są wykazani dwa razy ze względu na realizowanie swoich zadań zarówno w Szkole jak i w internacie lub Ośrodku.

Wewnątrzszkolne Doskonalenie Nauczycieli (WDN) to celowy proces zdobywania przez radę pedagogiczną lub jej część wiedzy i umiejętności w zakresie m.in.: dydaktyki przedmiotu, integracji międzyprzedmiotowej, ogólnych problemów pedagogicznych zmierzający do podwyższenia kompetencji nauczycieli. Ważny element WDN stanowią zagadnienia związane z procedurami egzaminu maturalnego i egzaminu potwierdzającego kwalifikacje zawodowe oraz lekcje koleżeńskie pozwalające nauczycielom na wymianę doświadczeń. WDN pozwala na zawodowy rozwój nauczycieli w zakresie kompetencji merytorycznych, metodycznych, wychowawczych i innych. Wewnątrzszkolne Doskonalenie Nauczycieli jest organizowane prawie we wszystkich jednostkach oświatowych prowadzonych przez Powiat Buski.



Podczas szkoleń są poruszane zagadnienia dotyczące bezpośrednio sytuacji w danej jednostce. W związku z tym nauczyciele chętnie uczestniczą w WDN, o czym świadczy liczba przeprowadzonych szkoleń (102) oraz liczba przeszkolonych nauczycieli: 2 354 osoby.

Tabela 28 - Wewnątrzszkolne doskonalenie nauczycieli

Szkoła/ placówka	Tematyka zajęć	Liczba uczestników
1	2	3
ZSTiO	Przypomnienie procedur i terminarza egzaminu maturalnego oraz egzaminów z przygotowania zawodowego	49
	Sposoby ewakuacji z budynków ZSTiO. Pierwsza pomoc w nagłych wypadkach	49
	Wdrażanie nowej podstawy programowej	45
	Dostosowanie wymagań do indywidualnych potrzeb i możliwości ucznia	45
	Wagary - jak im przeciwdziałać?	42
	Doskonalenie metod pracy z dziennikiem elektronicznym	43
	Techniki multimedialne jako sposób na ciekawą lekcję	43
	Stres w zawodzie nauczyciela i sposoby jego zapobiegania	38
	Integracja klasy szkolnej	41
	Szkolenia w ramach Zespołów Przedmiotowych: - Obsługa programu graficznego do wykonywania rysunków budowlanych <i>Intelicad</i> , - Szkolenie z programu <i>Konstruktor</i> , - Wykorzystywanie metod aktywizujących na zajęciach z przedmiotów zawodowych, - Efektywna współpraca zespołu przedmiotowego, - Analiza nowej podstawy programowej i modyfikacja planów wynikowych, - Wdrażanie i monitorowanie nowej podstawy programowej, - Jak pracować z uczniem posiadającym różne dysfunkcje rozwojowe, - Praca z uczniem z orzeczeniem o niepełnosprawności.	80
Razem	475	
ILO	Praca z uczniem zdolnym	40
	Analiza egzaminów zewnętrznych jako informacja zwrotna o efektywności pracy szkoły	45
	Procedury egzaminu maturalnego	43
	Dokumentowanie pracy zespołu przedmiotowego	48
Razem	176	
ZST-I	Uczeń w świetle prawa	19
	Obsługa dziennika Librus	18
	Obsługa platformy Moodle	7
	Wagary - jak im przeciwdziałać?	44
	Wspomaganie funkcjonowania uczniów w okresie adolescencji	18
	Wykorzystywanie tablicy interaktywnej na zajęciach z młodzieżą	44
	Organizacja lekcji	44
	Praca z uczniami przejawiającymi zaburzenia zachowania	15
	Praca z uczniem z ADHD	15
	Wspieranie dzieci nieśmiałych i wrażliwych	42
	Wykorzystywanie technologii informacyjnej i środków multimedialnych w pracy nauczyciela	42
	Rozwijanie zdolności twórczych uczniów	17
	Efekty nauczania a rola rodziców	17
	Proces budowania relacji z rodzicami w szkołach	53
Razem	395	
ZSP ST.	Tablica interaktywna	17
	Jak motywować uczniów do nauki	17
	Razem	34



1	2	3
ZSP 1	Sposoby konstruowania planu działań wspierających dla uczniów wymagających pomocy psychologiczno - pedagogicznej	40
	Praca z uczniem sprawiającym trudności	28
	Ocenianie jako forma motywowania uczniów do nauki	35
	Zastosowanie programów Microsoft Office (Word i Excel) do sporządzenia i prowadzenia dokumentacji szkolnej	26
	Zdolny, ale leniwy. Sposoby motywowania uczniów do wykorzystania całego potencjału	36
	Obsługa dziennika elektronicznego	11
	Procedury obowiązujące na maturze 2013 r.	50
	Nowoczesne sposoby oceniania uczniów za postępy, aktywność i wiedzę	45
	Zasady przeprowadzania egzaminu potwierdzającego kwalifikacje zawodowe	48
	Lekcje koleżeńskie z języka polskiego - tematyka: <i>Szlachetny rycerz czy zdrajca? Kim jest Konrad Wallenrod?, Znak, że ktoś żył zbliża się... Przyczyny i przejawy zła w dramacie Szekspira, W świecie bajek Ignacego Krasickiego</i>	14
	Lekcja koleżeńska z matematyki <i>Zastosowanie układów równań do rozwiązywania zadań tekstowych na prędkość, drogę i czas</i>	8
	Lekcja koleżeńska z wiedzy o społeczeństwie <i>Obywatel a władza w systemach totalitarnych i autorytarnych</i>	3
	Lekcja koleżeńska z biologii <i>Co dolega Twemu sercu? Choroby układu krążenia i ich profilaktyka</i>	5
	Lekcja koleżeńska z wychowania fizycznego <i>Skok rozkroczny przez kozła, kształtowanie skoczności i zwinności. Realizacja elementów wychowania zdrowotnego</i>	5
	Lekcja koleżeńska (pracownia ekonomiczno - informatyczna) <i>Funkcjonowanie przedsiębiorstwa w warunkach gospodarki rynkowej</i>	4
Lekcja koleżeńska z rachunkowości <i>Dekretacja i ewidencja dokumentów księgowych w programie finansowo-księgowym Rewizor</i>	5	
Razem	363	
SOS-W B - Z	Adolescent - trudny wiek czy typowe dorastanie?	23
	Zagrożenia okresu dorastania	25
	Metody konstruktywnej konfrontacji z adolescentem	20
	Rozbudzanie inwencji twórczej w działaniu młodzieży	20
	Bariery wzajemnej współpracy między rodzicami a nauczycielami. Przyczyny i sposoby radzenia sobie z nimi	25
	Depresja dzieci i młodzieży	22
	Zasady prowadzenia dokumentacji pedagogicznej - szkolenie online	21
	Ochrona danych osobowych - szkolenie online	26
	Ocenianie kształtujące w programie wychowawczym szkoły - naniesienie jego elementów do programu wychowawczego	21
	Warsztaty nikotynowe <i>Palisz - przegrywasz. Interwencja antynikotynowa w szkole</i>	40
	Dostosowanie wymagań edukacyjnych do potrzeb i możliwości uczniów o specjalnych potrzebach edukacyjnych	31
	Warsztaty profilaktyczne dotyczące szkodliwości środków psychoaktywnych - dopalaczy	40
	Dobrze przygotować się do ewaluacji zewnętrznej	20
	Jak skutecznie współpracować z rodzicami?	30
Razem	364	
SOS-W Br.	Organizacja pracy nauczyciela i wychowawcy pracującego z uczniem/ wychowankiem z niepełnosprawnością intelektualną, opracowanie niezbędnych dokumentów	67
	Rozwijanie umiejętności poznawczych u uczniów niepełnosprawnych umysłowo w stopniu umiarkowanym i znacznym	12
	Warsztaty z rękodzielnictwa - ozdoby bożonarodzeniowe	19
	Wpływ hałasu na zdrowie dziecka	32
	Praca z programem Power Point	27
	Warsztaty z rękodzielnictwa - ozdoby wielkanocne	21
	Profilaktyka depresji wśród dzieci i młodzieży	15
Razem	193	



1	2	3
ZSS	Ewaluacja programu wychowawczego i programu profilaktyki	20
	Motywowanie uczniów do nauki	16
	Zaburzenia komunikacji, jako jedna z kategorii specjalnych potrzeb edukacyjnych	17
	Diagnoza ucznia w szkole przyszpitalnej	17
	Razem	70
PODiDN	Komunikacja interpersonalna	14
	Wczesne wspomaganie rozwoju dziecka w środowisku rodzinnym	14
	Tworzenie programów wychowania przedszkolnego lub szkolnego zestawu programów nauczania - od podstawy programowej do programu	12
	Metoda projektu, jako narzędzie integracji międzyprzedmiotowej	12
	Trudne sytuacje życiowe. Bezpieczeństwo w szkole	15
	Doświadczenia i upowszechnianie kształcenia na odległość w ramach projektu <i>Model systemu</i>	13
	Metodyka pracy z uczniem zdolnym	15
	Analiza wyników sprawdzianów i egzaminów zewnętrznych	15
	Umiejętność pracy zespołowej - współpraca rady pedagogicznej	14
	Innowacje pedagogiczne	14
	Analiza egzaminów i sprawdzianów zewnętrznych - praktyczne aspekty	13
	Nowa rola placówek doskonalenia nauczycieli - rola i funkcja Szkolnego Organizatora Rozwoju Edukacji	13
	Jak skutecznie integrować zespół klasowy?	13
	Funkcjonowanie i kierunki zmian systemu nadzoru pedagogicznego w Polsce	12
	Obsługa Platformy - System doskonalenia nauczycieli	12
	Jak skutecznie oceniać nauczycieli? Współpraca nauczycieli nad podnoszeniem efektywności nauczania - obserwacja koleżeńska, wzajemna informacja zwrotna	12
	Biblioteka szkolna warunkiem pełnej realizacji podstawy programowej	12
	Prowadzenie dokumentacji przebiegu nauczania	13
	Dostosowanie wymagań edukacyjnych do potrzeb i możliwości uczniów o specjalnych potrzebach edukacyjnych	13
Razem	251	
PP-P	Zarządzanie aspiracjami i wartościami, jako element planowania kariery edukacyjno - zawodowej	7
	Wpływ lateralizacji na naukę czytania i pisanie w młodszym wieku szkolnym	6
	Prawidłowa emisja głosu warunkiem prawidłowego funkcjonowania aparatu artykulacyjnego	7
	„III Elementarz ...”, jako przykład programu z zakresu profilaktyki problemowej dotyczącej uzależnienia od alkoholu	6
	Dziecko przewlekle chore w szkole - wybrane aspekty pomocy psychologiczno - pedagogicznej	7
	Razem	33
	Ogółem	2 354



BUDŻET OŚWIATY

Rozpoczęte w 1999 r. reformy administracji publicznej oraz systemu edukacji nałożyły na samorządy terytorialne obowiązek realizowania, a tym samym finansowania, większości zadań oświatowych. Na realizację tych zadań zagwarantowano jednostkom samorządu terytorialnego subwencję oświatową w ustawie o systemie oświaty oraz ustawie o dochodach jednostek samorządu terytorialnego. Zadania oświatowe w głównej mierze są finansowane z części oświatowej subwencji ogólnej. Innymi źródłami finansowania zadań w obszarze edukacji są dochody jednostek oświatowych oraz środki pozyskiwane przez Powiat Buski i podległe jednostki oświatowe z budżetu Unii Europejskiej (np. Europejski Fundusz Społeczny, Regionalny Program Operacyjny) oraz budżetów europejskich mechanizmów finansowych takich, jak EOG – Norweski Mechanizm Finansowy, Szwajcarsko - Polski Program Współpracy, a także narodowych funduszy takich, jak Narodowy Fundusz Ochrony Środowiska i Gospodarki Wodnej.

Tabela 29. Budżet w dziale oświata w latach 2012 i 2013

	ROK	
	2013 (plan)	2012
Wydatki bieżące szkół ogólnodostępnych	18 545 112,00	18 511 128,39
Wydatki inwestycyjne szkół ogólnodostępnych		59 493,00
Wydatki bieżące szkół specjalnych	13 962 407,00	13 761 380,72
Wydatki inwestycyjne szkół specjalnych		3 993,93
Wydatki bieżące jednostek pomocniczych oświaty	2 979 039,00	2 435 758,48
Wydatki inwestycyjne jednostek pomocniczych oświaty	31 000,00	36 000,00
Wydatki na dotacje dla szkół niepublicznych	1 300 000,00	1 067 866,00
Środki UE	3 180 649,00	1 572 920,70
Łącznie wydatki na zadania oświatowe	39 998 207,00	37 448 541,22

NADZÓR ADMINISTRACYJNY

KONTROLA DZIAŁALNOŚCI JEDNOSTEK

Pracownicy Wydziału Edukacji, zgodnie z przyjętymi *Planami kontroli na lata 2012 i 2013*, przeprowadzili łącznie 58 bezpośrednich kontroli pracy szkół prowadzonych przez Powiat Buski oraz kontroli z zakresu kultury, sportu i kultury fizycznej. Główne obszary, które objęto działaniami kontrolnymi, to:

- stan bazy jednostek: pomieszczeń, sprzętów i urządzeń, pod względem zachowania wymogów bezpieczeństwa i higieny pracy,
- przygotowanie podległych jednostek oświatowych do nowego roku szkolnego,
- organizacyjne przygotowanie do pracy dydaktycznej, wychowawczej i opiekuńczej,
- udzielania zwolnień z odpłatności za wyżywienie w internacie,
- prawidłowość wypłacania nagród dyrektora i Starosty Buskiego,
- prawidłowość przyznawania stypendium motywacyjnego oraz za osiągnięcia sportowe, a także stypendium Starosty,
- realizacja godzin ponadwymiarowych i doraźnych zastępstw,
- realizacja zadań z zakresu finansowania doskonalenia zawodowego nauczycieli,
- zgodność danych podawanych w Systemie Informacji Oświatowej w części dotyczącej danych o nauczycielach i uczniach,
- wykorzystanie dotacji w szkołach niepublicznych,
- prawidłowość wykorzystania dotacji na renowację zabytków,





- l) prawidłowość wykorzystania dotacji na realizację zadań z zakresu kultury, sportu i kultury fizycznej.

Cała działalność publicznych jednostek oświatowych była poddana również kontrolom pośrednim związanym z wypłacaniem wynagrodzeń nauczycielom oraz kontrolom doraźnym związanym z bieżącą działalnością jednostek.

Tabela 30. Kontrole realizowane w latach 2012-2013

Lp.	Szkoła / placówka	Tematyka kontroli	Termin kontroli	Kontrolujący	Uwagi
1	2	3	4	5	6
1)	Zespół Szkół Ponadgimnazjalnych Nr 1 w Busku - Zdroju	organizacyjne przygotowanie do roku szkolnego 2012/13 stan bazy jednostki, warunki BHP	28 sierpnia 2012	Inspektor EK Inspektor ds. BHP Inspektor ds. ppoż	Zalecenia określone w protokole
2)	Internat Zespołu Szkół Ponadgimnazjalnych Nr 1 w Busku - Zdroju	organizacyjne przygotowanie do roku szkolnego 2012/13 stan bazy jednostki, warunki BHP	28 sierpnia 2012	Inspektor EK Inspektor ds. BHP Inspektor ds. ppoż	Zalecenia określone w protokole
3)	Zespół Szkół Techniczno - Informatycznych w Busku - Zdroju	organizacyjne przygotowanie do roku szkolnego 2012/13 stan bazy jednostki, warunki BHP	28 sierpnia 2012	Inspektor EK Inspektor ds. BHP Inspektor ds. ppoż	Bez zaleceń
4)	Internat Zespołu Szkół Techniczno - Informatycznych w Busku - Zdroju	organizacyjne przygotowanie do roku szkolnego 2012/13 stan bazy jednostki, warunki BHP	28 sierpnia 2012	Inspektor EK Inspektor ds. BHP Inspektor ds. ppoż	Zalecenia określone w protokole
5)	Warsztaty Szkolne Zespołu Szkół Techniczno - Informatycznych w Busku - Zdroju	organizacyjne przygotowanie do roku szkolnego 2012/13 stan bazy jednostki, warunki BHP	28 sierpnia 2012	Inspektor EK Inspektor ds. BHP Inspektor ds. ppoż	Bez zaleceń
6)	Powiatowy Międzyszkolny Ośrodek Sportowy w Busku - Zdroju	organizacyjne przygotowanie do roku szkolnego 2012/13 stan bazy jednostki, warunki BHP	28 września 2012	Inspektor EK Inspektor ds. BHP Inspektor ds. ppoż	Bez zaleceń
7)	I Liceum Ogólnokształcące w Busku - Zdroju	organizacyjne przygotowanie do roku szkolnego 2012/13 stan bazy jednostki, warunki BHP	29 sierpnia 2012	Inspektor EK Inspektor ds. BHP Inspektor ds. ppoż	Zalecenia określone w protokole
8)	Internat I Liceum Ogólnokształcącego w Busku - Zdroju	organizacyjne przygotowanie do roku szkolnego 2012/13 stan bazy jednostki, warunki BHP	29 sierpnia 2012	Inspektor EK Inspektor ds. BHP Inspektor ds. ppoż	Bez zaleceń
9)	Zespół Szkół Technicznych i Ogólnokształcących w Busku - Zdroju (budynek A, C, internat)	organizacyjne przygotowanie do roku szkolnego 2012/13 stan bazy jednostki, warunki BHP	29 sierpnia 2012	Inspektor EK Inspektor ds. BHP Inspektor ds. ppoż	Bez zaleceń
10)	Zespół Szkół Technicznych i Ogólnokształcących w Busku - Zdroju (zasadnicza szkoła zawodowa)	organizacyjne przygotowanie do roku szkolnego 2012/13 stan bazy jednostki, warunki BHP	29 sierpnia 2012	Inspektor EK Inspektor ds. BHP Inspektor ds. ppoż	Bez zaleceń
11)	Poradnia Psychologiczno - Pedagogiczna w Busku - Zdroju	organizacyjne przygotowanie do roku szkolnego 2012/13 stan bazy jednostki, warunki BHP	29 sierpnia 2012	Inspektor EK Inspektor ds. BHP Inspektor ds. ppoż	Bez zaleceń
12)	Powiatowy Ośrodek Doradztwa i Doskonalenia Nauczycieli w Busku - Zdroju	organizacyjne przygotowanie do roku szkolnego 2012/13 stan bazy jednostki, warunki BHP	29 sierpnia 2012	Inspektor EK Inspektor ds. BHP Inspektor ds. ppoż	Zalecenia określone w protokole
13)	Zespół Szkół Ponadgimnazjalnych w Stopnicy	organizacyjne przygotowanie do roku szkolnego 2012/13 stan bazy jednostki, warunki BHP	5 września 2012	Inspektor EK Inspektor ds. BHP Inspektor ds. ppoż	Bez zaleceń
14)	Specjalny Ośrodek Szkolno - Wychowawczy w Busku - Zdroju	organizacyjne przygotowanie do roku szkolnego 2012/13 stan bazy jednostki, warunki BHP	5 września 2012	Inspektor EK Inspektor ds. BHP Inspektor ds. ppoż	Bez zaleceń





1	2	3	4	5	6
15)	Specjalny Ośrodek Szkolno - Wychowawczy w Broninie	organizacyjne przygotowanie do roku szkolnego 2012/13 stan bazy jednostki, warunki BHP	5 września 2012	Inspektor EK Inspektor ds. BHP Inspektor ds. ppoż	Bez zaleceń
16)	Zespół Szkół Specjalnych w Busku - Zdroju	organizacyjne przygotowanie do roku szkolnego 2012/13 stan bazy jednostki, warunki BHP	5 września 2012	Inspektor EK Inspektor ds. BHP Inspektor ds. ppoż	Bez zaleceń
17)	Ośrodek Kulturalno - Historyczny BELDONEK - Pałac Wielopolskich w Chrobrzu	Kontrola wykorzystania dotacji udzielonych z budżetu Powiatu Buskiego na realizację zadań z zakresu sportu	20 września 2012	Inspektorzy FN i EK	Zalecenia określone w protokole
18)	Związek Harcerstwa Polskiego w Busku - Zdroju	Kontrola wykorzystania dotacji udzielonych z budżetu Powiatu Buskiego na realizację zadań z zakresu kultury	21 września 2012	Inspektorzy FN i EK	Bez zaleceń
19)	Zespół Szkół Specjalnych w Busku - Zdroju	prawidłowość realizacji zadań wynikających z ustawy z dnia 15 kwietnia 2011 r. o systemie informacji oświatowej w zakresie podawania danych o liczbie uczniów w Gimnazjum Specjalnym	25 października - 13 listopada 2012	Inspektorzy EK	Zalecenia określone w protokole
20)	Specjalny Ośrodek Szkolno - Wychowawczy w Broninie	prawidłowość realizacji zadań wynikających z ustawy z dnia 15 kwietnia 2011 r. o systemie informacji oświatowej w zakresie podawania danych o liczbie uczniów w Zasadniczej Szkole Zawodowej i Uzupełniającym Liceum Ogólnokształcącym	15 listopada 2012	Inspektorzy EK	Bez zaleceń
21)	Zespół Szkół Technicznych i Ogólnokształcących w Busku - Zdroju	udzielanie zwolnień z odpłatności za wyżywienie w internacie	10 grudnia 2012	Inspektorzy EK	Zalecenia określone w protokole
22)	Niepubliczna Szkoła Policealna DAK Dariusz Kiciak	kontrola liczby uczniów w szkole niepublicznej dotowanej przez Powiat Buski w roku szkolnym 2012/2013	23 stycznia 2013	Inspektorzy EK	Brak zaleceń
23)		zgodność danych wprowadzanych do SIO z dokumentacją źródłową w części dotyczącej liczby uczniów, wg stanu na 30 września 2012 r.			
24)	I Liceum Ogólnokształcące w Busku - Zdroju	prawidłowość realizacji zadań wynikających z ustawy z dnia 15 kwietnia 2011 r. o systemie informacji oświatowej w zakresie podawania danych o uczniach	5 - 8 lutego 2013	Inspektorzy EK	Zalecenia określone w protokole
25)		prawidłowość dysponowania środkami finansowymi przeznaczonymi na dofinansowanie doskonalenia zawodowego nauczycieli			
26)	Porozumienie Samorządowe w Busku - Zdroju	Kontrola wykorzystania dotacji udzielonych z budżetu Powiatu Buskiego na realizację zadań z zakresu kultury	13 lutego 2013	Inspektor EK Inspektor FN	bez zaleceń
27)	Stowarzyszenie Przyjaciół DPS w Gnojnie	Kontrola wykorzystania dotacji udzielonych z budżetu Powiatu Buskiego na realizację zadań z zakresu kultury	14 lutego 2013	Inspektor EK Inspektor FN	bez zaleceń
28)	Buski Klub Jeździecki Wiraż w Busku - Zdroju	Kontrola wykorzystania dotacji udzielonych z budżetu Powiatu Buskiego na realizację zadań z zakresu kultury fizycznej	19 lutego 2013	Inspektor EK Inspektor FN	bez zaleceń
29)	Zespół Szkół Ponadgimnazjalnych Nr 1 w Busku - Zdroju	prawidłowość realizacji zadań wynikających z ustawy z dnia 15 kwietnia 2011 r. o systemie informacji oświatowej w zakresie podawania danych o uczniach	19 - 22 lutego 2013	Inspektorzy EK	Zalecenia określono w protokole
		prawidłowość wypłacania nagród dyrektora i Starosty			





1	2	3	4	5	6
30)	Parafia Rzymskokatolicka Św. Brata Alberta w Busku - Zdroju	Kontrola wykorzystania dotacji udzielonych z budżetu Powiatu Buskiego na realizację zadań z zakresu kultury fizycznej	21 lutego 2013	Inspektor EK Inspektor FN	bez zaleceń
31)	Uczniowski Klub Sportowy Ring w Busku - Zdroju	Kontrola wykorzystania dotacji udzielonych z budżetu Powiatu Buskiego na realizację zadań z zakresu kultury fizycznej	26 lutego 2013	Inspektor EK Inspektor FN	bez zaleceń
32)	Poradnia Psychologiczno - Pedagogiczna w Busku - Zdroju	prawidłowość realizacji zadań wynikających z ustawy z dnia 15 kwietnia 2011 r. o systemie informacji oświatowej w zakresie podawania danych o nauczycielach, według stanu na 30 września 2012 r.	12 - 15 marca 2013	Inspektorzy EK	Zalecenia określono w protokole
33)		prawidłowość wypłacania nauczycielom w 2012 r. nagród Dyrektora i Starosty Buskiego			
34)	Związek Harcerstwa Polskiego w Busku - Zdroju	Kontrola wykorzystania dotacji udzielonych z budżetu Powiatu Buskiego na realizację zadań z zakresu kultury fizycznej	13 marca 2013	Inspektor EK Inspektor FN	bez zaleceń
35)	Zakład Doskonalenia Zawodowego - Centrum Kształcenia Zawodowego w Busku - Zdroju	kontrola liczby uczniów w szkołach niepublicznych dotowanych przez Powiat Buski: Technikum dla Młodzieży oraz Szkoła Policealna	27 marca 2013	Inspektorzy EK	Brak zaleceń
36)	Zespół Szkół Techniczno - Informatycznych w Busku - Zdroju	prawidłowość realizacji godzin ponadwymiarowych i zastępstw doraźnych	23 kwietnia 2013	Inspektorzy EK	Zalecenia określono w protokole
37)		prawidłowość przyznawania stypendiów motywacyjnych oraz za osiągnięcia sportowe, a także stypendiów Starosty Buskiego			
38)	Parafia Rzymskokatolicka w Gnojnie	prawidłowość realizacji zadania polegającego na malowaniu wnętrza kościoła parafialnego w Gnojnie	12 czerwca 2013	Inspektorzy EK	Brak zaleceń
39)	Parafia Rzymskokatolicka w Nowym Korczynie	prawidłowość realizacji zadania polegającego na wykonaniu izolacji przeciwwilgociowej budynku kościoła i plebanii zespołu pofranciszkańskiego w Nowym Korczynie	18 czerwca 2013	Inspektorzy EK	Brak zaleceń
40)	Specjalny Ośrodek Szkolno - Wychowawczy w Busku - Zdroju	prawidłowość realizacji zadań wynikających z ustawy z dnia 15 kwietnia 2011 r. o systemie informacji oświatowej w zakresie podawania danych o liczbie uczniów w Technikum i Zasadniczej Szkole Zawodowej	1 - 4 lipca 2013	Inspektorzy EK	Zalecenia określono w protokole
41)		organizacja nauczania indywidualnego			
42)		prawidłowość dysponowania środkami finansowymi przeznaczonymi na dofinansowanie doskonalenia zawodowego nauczycieli			
43)	Zespół Szkół Ponadgimnazjalnych Nr 1 w Busku - Zdroju	organizacyjne przygotowanie do roku szkolnego 2013/14 stan bazy jednostki, warunki BHP	28 sierpnia 2013	Inspektor EK Inspektor BHP Inspektor ppoż	zalecenia określone w protokole
44)	Specjalny Ośrodek Szkolno - Wychowawczy w Busku - Zdroju	organizacyjne przygotowanie do roku szkolnego 2013/14 stan bazy jednostki, warunki BHP	28 sierpnia 2013	Inspektor EK Inspektor BHP Inspektor ppoż	zalecenia określone w protokole
45)	Zespół Szkół Specjalnych w Busku - Zdroju	organizacyjne przygotowanie do roku szkolnego 2013/14 stan bazy jednostki, warunki BHP	28 sierpnia 2013	Inspektor EK Inspektor BHP Inspektor ppoż	zalecenia określone w protokole
46)	Powiatowy Międzyszkolny Ośrodek Sportowy w Busku - Zdroju	organizacyjne przygotowanie do roku szkolnego 2013/14 stan bazy jednostki, warunki BHP	29 sierpnia 2013	Inspektor EK Inspektor BHP Inspektor ppoż	zalecenia określone w protokole



1	2	3	4	5	6
47)	Poradnia Psychologiczno - Pedagogiczna w Busku - Zdroju	organizacyjne przygotowanie do roku szkolnego 2013/14 stan bazy jednostki, warunki BHP	29 sierpnia 2013	Inspektor EK Inspektor BHP Inspektor ppoż	zalecenia określone w protokole
48)	Specjalny Ośrodek Szkolno - Wychowawczy w Broninie	organizacyjne przygotowanie do roku szkolnego 2013/14 stan bazy jednostki, warunki BHP	4 września 2013	Inspektor EK Inspektor BHP Inspektor ppoż	zalecenia określone w protokole
49)	Zespół Szkół Ponadgimnazjalnych w Stopnicy	organizacyjne przygotowanie do roku szkolnego 2013/14 stan bazy jednostki, warunki BHP	4 września 2013	Inspektor EK Inspektor BHP Inspektor ppoż	zalecenia określone w protokole
50)	Powiatowy Ośrodek Doradztwa i Doskonalenia Nauczycieli w Busku - Zdroju	organizacyjne przygotowanie do roku szkolnego 2013/14 stan bazy jednostki, warunki BHP	4 września 2013	Inspektor EK Inspektor BHP Inspektor ppoż	zalecenia określone w protokole
51)	I Liceum Ogólnokształcące w Busku - Zdroju	organizacyjne przygotowanie do roku szkolnego 2013/14 stan bazy jednostki, warunki BHP	5 września 2013	Inspektor EK Inspektor BHP Inspektor ppoż	zalecenia określone w protokole
52)	Zespół Szkół Technicznych i Ogólnokształcących w Busku - Zdroju	organizacyjne przygotowanie do roku szkolnego 2013/14 stan bazy jednostki, warunki BHP	5 września 2013	Inspektor EK Inspektor BHP Inspektor ppoż	zalecenia określone w protokole
53)	Polski Związek Wędkarski Okręg Kielecki Koło w Busku - Zdroju	Kontrola wykorzystania dotacji udzielonych z budżetu Powiatu Buskiego na realizację zadań z zakresu kultury fizycznej - <i>Zawody Wędkarskie dla Dzieci i Młodzieży</i>	25 września 2013	Inspektor EK Inspektor FN	Brak zaleceń
54)	Związek Harcerstwa Polskiego Chorągiew Kielecka Hufiec Busko - Zdrój	Kontrola wykorzystania dotacji udzielonych z budżetu Powiatu Buskiego na realizację zadań z zakresu kultury fizycznej - <i>Z nami dobra zabawa</i>	26 września 2013	Inspektor EK Inspektor FN	Brak zaleceń
55)	Zespół Szkół Ponadgimnazjalnych w Stopnicy	prawidłowość wypłacania nagród dyrektora i Starosty Buskiego w roku szkolnym 2012/2013	1 października 2013	Inspektorzy EK	Zalecenia określono w protokole
56)		zgodność tygodniowego planu zajęć z arkuszem organizacji jednostki na rok szkolny 2013/2014			
57)	Stowarzyszenie Na Rzecz Potrzebujących <i>Wielki Grosz</i> przy DPS w Zborowie	Kontrola wykorzystania dotacji udzielonych z budżetu Powiatu Buskiego na realizację zadań z zakresu kultury - <i>IV Sobótkowe Spotkanie Integracyjne nad zalewem Zborów Solec 2013</i>	2 października 2013	Inspektor EK Inspektor FN	Brak zaleceń
58)	Stowarzyszenie <i>Gospodarna Gmina</i> w Busku - Zdroju	Kontrola wykorzystania dotacji udzielonych z budżetu Powiatu Buskiego na realizację zadań z zakresu kultury fizycznej - <i>Maraton Kolarski Szosami Pomidzia</i>	8 października 2013	Inspektor EK Inspektor FN	Brak zaleceń
59)	Stowarzyszenie <i>Daj Dziecku Nadzieję</i> w Broninie	Kontrola wykorzystania dotacji udzielonych z budżetu Powiatu Buskiego na realizację zadań z zakresu kultury - <i>Postaw na rodzinę</i>	9 października 2013	Inspektor EK Inspektor FN	Brak zaleceń





W IV kwartale 2013 i na początku 2014 r. planowane są ponadto dalsze kontrole w jednostkach oświatowych oraz w organizacjach pozarządowych, które otrzymały dotacje z budżetu Powiatu Buskiego na realizację zadań w zakresie kultury i kultury fizycznej.

Tabela 31. Kontrole planowane do realizacji

Lp.	Szkoła / placówka	Tematyka kontroli	Termin kontroli	Kontrolujący
1	2	3	4	5
1)	Zespół Szkół Specjalnych w Busku - Zdroju	prawidłowość realizacji zadań wynikających z ustawy z dnia 15 kwietnia 2011 r. o systemie informacji oświatowej w zakresie podawania danych o liczbie uczniów w Szkole Podstawowej Specjalnej	X 2013	Inspektorzy EK
2)		prawidłowość realizacji zadań wynikających z ustawy z dnia 15 kwietnia 2011 r. o systemie informacji oświatowej w zakresie podawania danych o nauczycielach		
3)		Kontrola organizacji zajęć rewalidacyjno - wychowawczych w latach szkolnych 2012/2013 i 2013/2014		
4)		rekontrola realizacji zaleceń wydanych przez Wydział EK po kontroli wykonanej w listopadzie 2012 r. dotyczącej prawidłowości realizacji zadań wynikających z ustawy z dnia 15 kwietnia 2011 r. o systemie informacji oświatowej w zakresie podawania danych o liczbie uczniów w Gimnazjum Specjalnym		
5)		kontrola działalności jednostki związana z oceną pracy dyrektora	XII 2013	
6)	Powiatowy Międzyskolny Ośrodek Sportowy w Busku - Zdroju	prawidłowość realizacji zadań wynikających z ustawy z dnia 15 kwietnia 2011 r. o systemie informacji oświatowej w zakresie podawania danych o nauczycielach	XI 2013	Inspektorzy EK
7)	Specjalny Ośrodek Szkolno - Wychowawczy w Broninie	prawidłowość realizacji zadań wynikających z ustawy z dnia 15 kwietnia 2011 r. o systemie informacji oświatowej w zakresie podawania danych o liczbie uczniów w Szkole Przystosowanej do Pracy i Gimnazjum Specjalnym	XI 2013	Inspektorzy EK
8)		prawidłowość realizacji zadań wynikających z ustawy z dnia 15 kwietnia 2011 r. o systemie informacji oświatowej w zakresie podawania danych o nauczycielach		
9)	Stowarzyszenie Przyjaciół Domu Pomocy Społecznej w Gnojnie	Kontrola wykorzystania dotacji udzielonych z budżetu Powiatu Buskiego na realizację zadań z zakresu kultury fizycznej - XX Świętokrzyski Turniej Piłki Nożnej Osób Niepełnosprawnych - Gnojno 2013	XII 2013	Inspektor EK Inspektor FN
10)		Kontrola wykorzystania dotacji udzielonych z budżetu Powiatu Buskiego na realizację zadań z zakresu kultury - XI Wojewódzki Przegląd Artystyczny Osób Niepełnosprawnych - Chmielnik 2013		
11)	Powiatowy Ośrodek Doradztwa i Doskonalenia Nauczycieli w Busku - Zdroju	prawidłowość realizacji zadań wynikających z ustawy z dnia 15 kwietnia 2011 r. o systemie informacji oświatowej w zakresie podawania danych o nauczycielach	XII 2013	Inspektorzy EK
12)	Zespół Szkół Technicznych i Ogólnokształcących w Busku - Zdroju	prawidłowość przyznawania stypendiów motywacyjnych oraz za osiągnięcia sportowe, a także Stypendiów Starosty Buskiego	XII 2013	Inspektorzy EK
13)		prawidłowość realizacji zadań wynikających z ustawy z dnia 15 kwietnia 2011 r. o systemie informacji oświatowej w zakresie podawania danych o nauczycielach		
14)	Stowarzyszenie Daj Dziecku Nadzieję w Broninie	Kontrola wykorzystania dotacji udzielonych z budżetu Powiatu Buskiego na realizację zadań z zakresu kultury fizycznej - Sport nic nie kosztuje, a kto go uprawia wiele zyskuje	I 2014	Inspektor EK Inspektor FN
15)	Ludowy Klub Sportowy Gród w Wiślicy	Kontrola wykorzystania dotacji udzielonych z budżetu Powiatu Buskiego na realizację zadań z zakresu kultury fizycznej - I Powiatowy Turniej Piłki Nożnej o Puchar Zarządu Powiatu Buskiego	IV 2013	Inspektor EK Inspektor FN
16)	Związek Harcerstwa Polskiego Chorągiew Kielecka Hufiec Busko - Zdrój	Kontrola wykorzystania dotacji udzielonych z budżetu Powiatu Buskiego na realizację zadań z zakresu kultury fizycznej - Wędruj z nami polami lasami	I 2014	Inspektor EK Inspektor FN



Kontroli działalności jednostek dokonują także Referat Audytu i Kontroli Starostwa Powiatowego w Busku - Zdroju oraz podmioty zewnętrzne takie, jak Najwyższa Izba Kontroli, Zakład Ubezpieczeń Społecznych, Kuratorium Oświaty w Kielcach i inne. W roku szkolnym 2012/2013 w zakresie działalności edukacyjnej oraz bezpiecznych i higienicznych warunków nauki i pracy – poza kontrolami realizowanymi przez pracowników Starostwa Powiatowego w Busku - Zdroju – czynności kontrolne prowadziły również podmioty zewnętrzne.

Tabela 32. Kontrole przeprowadzone w jednostkach oświatowych przez służby/wydziały inne niż wydział EK w roku szkolnym 2012/2013

Lp.	Jednostka kontrolowana	Instytucja kontrolująca	Zakres kontroli	Termin kontroli	Uwagi
1	2	3	4	5	6
1.	ILO	Państwowa Inspekcja Pracy w Kielcach	Kontrola akt osobowych pracowników, Regulaminu wynagrodzeń nauczycieli, badań lekarskich, szkoleń i przestrzegania przepisów bhp	wrzesień 2012	zalecenia określono w protokole
2.		Urząd Dozoru Technicznego w Kielcach	Przeprowadzenie badań doraźno – eksploatacyjnych kotła wodnego w kotłowni internatu oraz czynności dozoru technicznego zbiornika przeponowego	styczeń 2013	brak zaleceń
3.		Referat Audytu Wewnętrznego i Kontroli Starostwa Powiatowego w Busku-Zdroju	Gospodarowanie środkami ZFŚS	maj 2013	brak zaleceń
4.		Komenda Powiatowa PSP w Busku - Zdroju	Czynności kontrolno – rozpoznawcze w budynku internatu przeznaczonym na organizację letniego wycieczki dzieci i młodzieży	lipiec 2013	zalecenia określono w protokole
5.	ZSP1	Referat Audytu Wewnętrznego i Kontroli Starostwa Powiatowego w Busku - Zdroju	Sprawozdawczość budżetowa za IV kwartał 2011 oraz za I-III kwartał 2012	listopad – grudzień 2012	zalecenia określono w protokole
6.		Świętokrzyski Państwowy Wojewódzki Inspektorat Sanitarny w Kielcach	Kontrola kompleksowa w zakresie oceny bieżącego stanu sanitarno – technicznego pomieszczeń dydaktycznych szkoły, innych pomieszczeń przeznaczonych na pobyt dzieci i młodzieży, warunków procesu nauczania oraz w zakresie oceny bieżącego stanu sanitarno – technicznego pomieszczeń higieniczno – sanitarnych szkoły, bloku w-f, pomieszczeń gospodarczych, szlaków komunikacyjnych i otoczenia budynku	styczeń 2013	zalecenia określono w protokole
7.		Komenda Powiatowa Państwowej Straży Pożarnej w Busku - Zdroju	Kontrola przestrzegania przepisów przeciwpożarowych, rozpoznawanie innych miejscowych zagrożeń, rozpoznawanie możliwości i warunków prowadzenia działań ratowniczych przez jednostki ochrony przeciwpożarowej w budynku internatu	maj 2013	brak zaleceń
8.		Państwowy Powiatowy Inspektor Sanitarny w Busku - Zdroju	Kontrola tematyczna bloku żywienia funkcjonującego podczas trwania wycieczki letniego dzieci i młodzieży dotycząca warunków żywienia	lipiec 2013	brak zaleceń





1	2	3	4	5	6
9.	ZST-I	Świętokrzyski Państwowy Wojewódzki Inspektorat Sanitarny w Kielcach	Kontrola bloku żywienia w internacie	październik 2012	zalecenia ujęto w protokole
10.			Kontrola kompleksowa w zakresie oceny bieżącego stanu sanitarno - higienicznego pomieszczeń mieszkalnych, innych pomieszczeń przeznaczonych na pobyt dzieci i młodzieży, pomieszczeń porządkowych, szlaków komunikacyjnych oraz otoczenia budynku internatu	październik 2012	zalecenia określono w protokole
11.		Referat Audytu Wewnętrznego i Kontroli Starostwa Powiatowego w Busku-Zdroju	sprawozdawczość budżetowa za rok 2011 oraz od 1 stycznia do 30 września 2012	listopad 2012	zalecenia określono w protokole
12.		Wydział Komunikacji i Transportu Starostwa Powiatowego w Busku - Zdroju	Kontrola stacji kontroli pojazdów w ramach wykonywanego nadzoru starosty w zakresie: zgodności stacji z wymaganiami, o których mowa w art. 83 ust. 3, ustawy z dnia 20.06.1997 r. <i>Prawo o ruchu drogowym</i> , prawidłowości wykonywania badań technicznych pojazdów oraz prawidłowości prowadzenia wymaganej dokumentacji	luty 2013	zalecenia określono w protokole
13.		Kuratorium Oświaty w Kielcach	Ewaluacja zewnętrzna całościowa w Technikum Nr 2 i ZSZ Nr 2	marzec 2013	raport z ewaluacji
14.		Komenda Powiatowa Państwowej Straży Pożarnej w Busku - Zdroju	Kontrola przestrzegania przepisów przeciwpożarowych, rozpoznawanie innych miejscowych zagrożeń, rozpoznawanie możliwości i warunków prowadzenia działań ratowniczych przez jednostki ochrony przeciwpożarowej	czerwiec 2013	brak zaleceń
15.		Państwowy Powiatowy Inspektor Sanitarny w Busku - Zdroju	Kontrola przestrzegania przepisów określających wymagania higieniczne i zdrowotne w żywieniu zbiorowym w czasie trwania wycieczki dzieci i młodzieży	sierpień 2013	brak zaleceń
16.		ZSTiO	Referat Audytu Wewnętrznego i Kontroli Starostwa Powiatowego w Busku-Zdroju	System wynagrodzeń w Zespole Szkół Technicznych i Ogólnokształcących	wrzesień 2012
17.	Komenda Powiatowa Państwowej Straży Pożarnej w Busku - Zdroju		Kontrola przestrzegania przepisów przeciwpożarowych, rozpoznanie innych przejściowych zagrożeń, rozpoznanie możliwości i warunków prowadzenia działań ratowniczych przez jednostki ochrony przeciwpożarowej	wrzesień 2012	zalecenia określono w protokole
18.	Komenda Powiatowa Państwowej Straży Pożarnej w Busku - Zdroju		Kontrola sprawdzająca przestrzeganie przepisów przeciwpożarowych	luty 2013	brak zaleceń
19.	Referat Audytu Wewnętrznego i Kontroli Starostwa Powiatowego w Busku-Zdroju		Zarządzanie majątkiem - prawidłowość prowadzenia ewidencji ilościowo-wartościowej	luty 2013	zalecenia określono w protokole
20.	Kuratorium Oświaty w Kielcach		Ewaluacja zewnętrzna całościowa w Technikum Nr 3 i ZSZ Nr 3	kwiecień 2013	raport z ewaluacji
21.	Świętokrzyski Państwowy Wojewódzki Inspektorat Sanitarny w Kielcach		Kontrola sprawdzająca wykonanie obowiązku wynikającego z zarządzeń decyzji SPWIS z dn. 30.05.2011	sierpień 2013	brak zaleceń





1	2	3	4	5	6
22.	ZSP ST.	Świętokrzyski Państwowy Wojewódzki Inspektorat Sanitarny w Kielcach	Kompleksowa kontrola placówki	marzec 2013	zalecenia określono w protokole
23.		Referat Audytu Wewnętrznego i Kontroli Starostwa Powiatowego w Busku-Zdroju	Zarządzanie majątkiem	luty – kwiecień 2013	zalecenia określono w protokole
24.		Referat Audytu Wewnętrznego i Kontroli Starostwa Powiatowego w Busku-Zdroju	Kontrola finansowa	lipiec – sierpień 2013	NIE WYDANO PROTOKOŁU
25.	SOSW Br.	Referat Audytu Wewnętrznego i Kontroli Starostwa Powiatowego w Busku-Zdroju	Czynności sprawdzające w sprawie prawidłowości gospodarowania środkami funduszu socjalnego	wrzesień 2012	brak zaleceń
26.		Kuratorium Oświaty w Kielcach	Kontrola przestrzegania prawa oświatowego w placówce przy rekrutacji do Zasadniczej Szkoły Zawodowej	listopad 2012	brak zaleceń
27.		Kuratorium Oświaty w Kielcach Wydział Nadzoru Pedagogicznego Oddział Busko - Zdrój	Kontrola w zakresie organizowania i realizowania zajęć rewalidacyjno - wychowawczych	styczeń 2013	brak zaleceń
28.		Referat Audytu Wewnętrznego i Kontroli Starostwa Powiatowego w Busku-Zdroju	Kontrola sprawozdawczości budżetowej	czerwiec 2013	zalecenia określono w protokole
29.		Państwowa Inspekcja Pracy w Kielcach	Kontrola wybranych zagadnień z zakresu prawnej ochrony pracy (badania profilaktyczne, zatrudnianie pracowników, szkolenia bhp)	czerwiec 2013	zalecenia określono w protokole
30.		Powiatowy Urząd Pracy w Busku - Zdroju	Realizacja postanowień umowy w zakresie obowiązku zatrudnienia przy pracach interwencyjnych osoby bezrobotnej w okresie od marca do czerwca 2013 r.	czerwiec 2013	brak zaleceń
31.	ZSS	Świętokrzyski Państwowy Wojewódzki Inspektorat Sanitarny w Kielcach	kompleksowa kontrola w zakresie oceny bieżącego stanu sanitarno - technicznego pomieszczeń dydaktycznych szkoły, innych pomieszczeń przeznaczonych na pobyt dzieci i młodzieży, warunków procesu nauczania oraz w zakresie oceny bieżącego stanu sanitarno - technicznego pomieszczeń higieniczno - sanitarnych szkoły, bloku wf, pomieszczeń gospodarczych, szlaków komunikacyjnych i otoczenia budynku	marzec 2013	brak zaleceń
32.		Referat Audytu Wewnętrznego i Kontroli Starostwa Powiatowego w Busku-Zdroju	Zgodność orzeczeń o kształceniu specjalnym z bazami Systemu Informacji Oświatowej za rok 2006 i 2007	marzec 2013	brak zaleceń
33.		Referat Audytu Wewnętrznego i Kontroli Starostwa Powiatowego w Busku-Zdroju	Kontrola w zakresie gospodarowania środkami Zakładowego Funduszu Świadczeń Socjalnych za rok 2012	czerwiec 2013	zalecenia określono w protokole





1	2	3	4	5	6
34.	SOSW B-Z	Świętokrzyski Państwowy Wojewódzki Inspektor Sanitarny w Kielcach	Kontrola sprawdzająca wykonanie obowiązku wynikającego z zarządzeń ŚPWIS z 24 lipca 2012 r. nr SEVII.9020.2.6.2012 w zakresie pkt I.1, I.3, I.4, I.7	wrzesień 2012	brak zaleceń
35.		Państwowa Powiatowa Straż Pożarna w Busku-Zdroju	Praktyczne sprawdzenie organizacji oraz warunków ewakuacji w obiekcie	październik 2012	brak zaleceń
36.		Świętokrzyski Państwowy Wojewódzki Inspektor Sanitarny w Kielcach	Kontrola sprawdzająca wykonanie obowiązku wynikającego z zarządzeń ŚPWIS z 24 lipca 2012 r. nr SEVII.9020.2.6.2012	lutym 2013	zalecenia określono w protokole
37.		Świętokrzyski Państwowy Wojewódzki Inspektor Sanitarny w Kielcach	Kontrola sprawdzająca wykonanie obowiązku wynikającego z zarządzeń ŚPWIS z 24 lipca 2012 r. nr SEVII.9020.2.6.2012	maj 2013	zalecenia określono w protokole
38.		Świętokrzyskie Biuro Rozwoju Regionalnego w Kielcach	<ul style="list-style-type: none"> • prawidłowość rozliczeń finansowych, • kwalifikowalność wydatków dot. personelu projektu, • sposób rekrutacji uczestników projektu, • sposób przetwarzania danych osobowych uczestników projektu (w ramach zbioru PEFS 2007) zgodnie z ustawą z dnia 29 sierpnia 1997 r. o ochronie danych osobowych, • zgodność danych przekazywanych we wnioskach o płatność w części dotyczącej postępu rzeczowego oraz postępu finansowego z dokumentacją dotyczącą realizacji projektu dostępną w siedzibie beneficjenta, • poprawności udzielania zamówień publicznych, • poprawności udokumentowania rozeznania rynku w przypadku wydatków o wartości nieprzekraczającej wyrażonej w złotych równowartości 14 tys. euro netto oraz powyżej wartości 20 tys. zł. netto, do których nie mają zastosowania zapisy ustawy PZP, • poprawności udzielania pomocy publicznej/pomocy de minimis, • prawidłowości realizacji działań informacyjno - promocyjnych, • zapewnienie właściwej ścieżki audytu, • sposobu prowadzenia i archiwizacji dokumentacji projektu 	maj 2013	brak zaleceń
39.	Referat Audytu Wewnętrznego i Kontroli Starostwa Powiatowego w Busku-Zdroju	gospodarowanie środkami Zakładowego Funduszu Świadczeń Socjalnych	lipiec 2013	NIE WYDANO PROTOKOŁU	



1	2	3	4	5	6
40.	PP-P	Referat Audytu Wewnętrznego i Kontroli Starostwa Powiatowego w Busku-Zdroju	kontrola procedur kontroli zarządczej	wrzesień 2012 listopad 2012	zalecenia określono w protokole
41.		Zakład Ubezpieczeń Społecznych	prawidłowość i rzetelność naliczania składek, ustalanie uprawnień do świadczeń z ubezpieczeń społecznych i wypłacanie tych świadczeń, prawidłowość i terminowość opracowywania wniosków o świadczenia emerytalne i rentowe, wystawianie zaświadczeń lub zgłaszanie danych dla celów ubezpieczeń społecznych	kwiecień 2013	brak zaleceń
42.		Referat Audytu Wewnętrznego i Kontroli Starostwa Powiatowego w Busku-Zdroju	sprawozdawczość budżetowa	sierpień 2013	NIE WYDANO PROTOKOŁU
43.	PMOS	GREGOR-TERM mgr inż. Grzegorz Leśniak Kielce	kontrola instalacji urządzeń gazowych	listopad 2012, maj 2013	brak zaleceń
44.		Inspektor Nadzoru Budowlanego mgr inż. budownictwa lądowego Bogdan Banasik	okresowa kontrola stanu technicznego obiektu PMOS	listopad 2012, maj 2013	zalecenia określono w protokole
45.		Spółka Usługowo - Handlowa w Kielcach „Kominiarz” Rejonowy Zakład Kominiarski Nr 6 Busko-Pińczów	okresowa kontrola przewodów kominowych	listopad 2012, maj 2013	brak zaleceń
46.		Referat Audytu Wewnętrznego i Kontroli Starostwa Powiatowego w Busku-Zdroju	sprawozdawczość budżetowa w roku 2011	grudzień 2012 - styczeń 2013	zalecenia określono w protokole
47.		Ochotnicza Straż Pożarna w Zbudowicach - inspektor ochrony p.poż. i bhp inż. Łukasz Nowak	przegląd i konserwacja hydrantów wewnętrznych na obiekcie PMOS	luty 2013	brak zaleceń
48.	Komenda Powiatowa Państwowej Straży Pożarnej w Busku-Zdroju	czynności kontrolno-rozpoznawcze w zakresie ochrony przeciwpożarowej	kwiecień 2013	brak zaleceń	
49.	PODiDN	Referat Audytu Wewnętrznego i Kontroli Starostwa Powiatowego w Busku-Zdroju	Gospodarowanie środkami Zakładowego Funduszu Świadczeń Socjalnych w latach 2011 - 2012	luty - marzec 2013	zalecenia określono w protokole
50.		Zakład Ubezpieczeń Społecznych - Wydział Kontroli w Kielcach	kontrola w zakresie zagadnień z ubezpieczeń społecznych	kwiecień 2013	zalecenia określono w protokole

Na 50 postępowań kontrolnych tylko w 21 przypadkach (42%) wyniki kontroli zakończyły się wydaniem zaleceń. W blisko 60% przypadków nie stwierdzono żadnych uchybień. Wydane przez kontrolujących zalecenia pokontrolne są obecnie w trakcie realizacji lub zostały już zrealizowane.



*Objaśnienie skrótów używanych w tabelach:*

Pełna nazwa	Skrót
I Liceum Ogólnokształcące w Busku - Zdroju	I LO
Zespół Szkół Ponadgimnazjalnych Nr 1 w Busku - Zdroju	ZSP 1
Zespół Szkół Techniczno - Informatycznych w Busku - Zdroju	ZSTI
Zespół Szkół Technicznych i Ogólnokształcących w Busku - Zdroju	ZSTiO
Zespół Szkół Ponadgimnazjalnych w Stopnicy	ZSP ST.
Specjalny Ośrodek Szkolno - Wychowawczy w Busku - Zdroju	SOSW B-Z
Specjalny Ośrodek Szkolno - Wychowawczy w Broninie	SOSW Br
Zespół Szkół Specjalnych w Busku - Zdroju	ZSS
Poradnia Psychologiczno - Pedagogiczna w Busku - Zdroju	PPP
Powiatowy Międzyszkolny Ośrodek Sportowy w Busku - Zdroju	PMOS
Powiatowy Ośrodek Doradztwa i Doskonalenia Nauczycieli w Busku - Zdroju	PODIDN
Powiatowy Ośrodek Doksztalcania i Doskonalenia Zawodowego w Busku - Zdroju	PODIDZ
Wydział Edukacji, Kultury i Kultury Fizycznej	EK
Wydział Finansowo - Budżetowy	FN

Zdjęcia użyte w niniejszym opracowaniu pochodzą ze stron internetowych szkół i placówek oświatowych prowadzonych przez Powiat Buski oraz ze strony [www Powiatu Buskiego](http://www.PowiatuBuskiego.pl).

