



STAROSTWO POWIATOWE W BUSKU – ZDROJU

WYDZIAŁ EDUKACJI, KULTURY I KULTURY FIZYCZNEJ

*Informacja
na temat funkcjonowania jednostek oświatowych
prowadzonych przez Powiat Buski
w roku szkolnym 2011/2012*

Busko – Zdrój, wrzesień 2012 r.



POWIATOWE JEDNOSTKI OŚWIATOWE

JEDNOSTKI OŚWIATOWE

Na mocy ustawy z dnia 7 września 1991 r. o systemie oświaty do zadań organu prowadzącego szkołę lub placówkę należy w szczególności:

- 1) zapewnienie warunków działania szkoły lub placówki, w tym bezpiecznych i higienicznych warunków nauki, wychowania i opieki,
- 2) wykonywanie remontów obiektów szkolnych oraz zadań inwestycyjnych w tym zakresie,
- 3) zapewnienie obsługi administracyjnej, finansowej,
- 4) wyposażenie szkoły lub placówki w pomoce dydaktyczne i sprzęt niezbędny do pełnej realizacji programów nauczania, programów wychowawczych, przeprowadzania sprawdzianów i egzaminów oraz wykonywania innych zadań statutowych.

Organ prowadzący szkołę lub placówkę sprawuje nadzór nad jej działalnością w zakresie spraw finansowych i administracyjnych takich jak:

- 1) prawidłowość dysponowania przyznanymi szkole lub placówce środkami budżetowymi oraz pozyskanymi przez szkołę lub placówkę środkami pochodzącymi z innych źródeł, a także gospodarowania mieniem,
- 2) przestrzeganie obowiązujących przepisów dotyczących bezpieczeństwa i higieny pracy pracowników i uczniów,
- 3) przestrzeganie przepisów dotyczących organizacji pracy szkoły i placówki.

W zakresie prowadzenia działalności wychowawczej i pedagogicznej nadzór nad szkołami i placówkami sprawuje właściwy kurator oświaty.

Powiat Buski jest organem prowadzącym dla następujących jednostek oświatowych:

- 1) I Liceum Ogólnokształcącego im. Tadeusza Kościuszki w Busku – Zdroju,
- 2) Zespołu Szkół Technicznych i Ogólnokształcących im. Kazimierza Wielkiego w Busku – Zdroju,
- 3) Zespołu Szkół Ponadgimnazjalnych Nr 1 im. Mikołaja Kopernika w Busku – Zdroju,
- 4) Zespołu Szkół Techniczno – Informatycznych w Busku – Zdroju,
- 5) Zespołu Szkół Ponadgimnazjalnych im. Orłąt Lwowskich w Stopnicy,
- 6) Specjalnego Ośrodka Szkolno – Wychowawczego dla Niepełnosprawnych Ruchowo w Busku – Zdroju,
- 7) Specjalnego Ośrodka Szkolno – Wychowawczego w Broninie,
- 8) Zespołu Szkół Specjalnych w Busku – Zdroju,
- 9) Poradni Psychologiczno – Pedagogicznej w Busku – Zdroju,
- 10) Powiatowego Międzyszkolnego Ośrodka Sportowego w Busku – Zdroju,
- 11) Powiatowego Ośrodka Doradztwa i Doskonalenia Nauczycieli w Busku – Zdroju.

W roku szkolnym 2011/2012, poza bieżącą działalnością, szkoły we współpracy z organem prowadzącym intensywnie przygotowywały się do nowego systemu pracy od września 2012 r. Działania te obejmowały m.in.:

- 1) szkolenia dyrektorów szkół organizowane m.in. we współpracy z Powiatowym Ośrodkiem Doradztwa i Doskonalenia Nauczycieli w Busku – Zdroju,
- 2) szkolenia nauczycieli organizowane w ramach wewnątrzszkolnego doskonalenia nauczycieli oraz w ramach zewnętrznego doskonalenia nauczycieli,
- 3) przygotowanie nowych planów nauczania i arkuszy organizacji szkół zgodnych z nowymi zasadami funkcjonowania szkół,
- 4) opracowanie nowej oferty edukacyjnej w porozumieniu z Powiatowym Urzędem Pracy i przedstawicielami pracodawców,





- 5) uruchomienie nowych kierunków kształcenia w szkołach zawodowych,
- 6) nabór kandydatów do klas pierwszych szkół ponadgimnazjalnych,
- 7) reorganizację sieci szkół ponadgimnazjalnych wynikającą z nowej formuły szkolnictwa ponadgimnazjalnego (likwidacja, tworzenie i przekształcanie szkół).

Rok szkolny 2012/2013 jest pierwszym, w którym szkoły ponadgimnazjalne będą funkcjonować w oparciu o dwie podstawy programowe: dotychczasową dla klas II, III i IV oraz nową dla klas pierwszych.

Zgodnie z nową podstawą programową w szkołach ponadgimnazjalnych (z wyjątkiem zasadniczej szkoły zawodowej i szkoły policealnej) **przedmioty obowiązkowe mogą być nauczane w zakresie podstawowym lub w zakresie rozszerzonym:**

- 1) **tylko w zakresie podstawowym** – nauczane są przedmioty:
 - a) wiedza o kulturze,
 - b) podstawy przedsiębiorczości,
 - c) wychowanie fizyczne,
 - d) edukacja dla bezpieczeństwa,
- 2) **w zakresie podstawowym i/lub rozszerzonym** – nauczane są przedmioty:
 - a) język polski,
 - b) historia,
 - c) geografia,
 - d) biologia,
 - e) chemia,
 - f) fizyka,
 - g) język obcy nowożytny,
 - h) wiedza o społeczeństwie,
 - i) matematyka,
 - j) informatyka
- 3) **tylko w zakresie rozszerzonym** – nauczane są przedmioty:
 - a) historia muzyki,
 - b) historia sztuki,
 - c) język łaciński i kultura antyczna,
 - d) filozofia.

W liceum ogólnokształcącym, zgodnie z nową podstawą programową, uczeń ma obowiązek wyboru od 2 do 4 przedmiotów ujętych w podstawie programowej w zakresie rozszerzonym, przy czym co najmniej jednym z tych przedmiotów musi być: **historia, biologia, geografia, fizyka** lub **chemia**. Uczeń, który nie będzie realizował w zakresie rozszerzonym **historii**, będzie obowiązany realizować przedmiot uzupełniający **historia i społeczeństwo**. Uczeń, który nie będzie realizował w zakresie rozszerzonym jednego z następujących przedmiotów: **biologia, chemia, fizyka** lub **geografia**, będzie obowiązany realizować przedmiot uzupełniający **przyroda**.

W **technikum**, zgodnie z nową podstawą programową, uczeń ma obowiązek wyboru 2 przedmiotów ujętych w podstawie programowej w zakresie rozszerzonym, związanych z kształceniem w określonym zawodzie. Jednym z tych przedmiotów musi być: **matematyka, biologia, geografia, fizyka** lub **chemia**. Uczeń technikum w zdecydowanej większości przypadków będzie zobowiązany realizować przedmiot uzupełniający **historia i społeczeństwo**.

W nowej podstawie programowej wprowadzono zmiany nazw niektórych obowiązkowych zajęć edukacyjnych: w miejsce **technologii informacyjnej** wprowadzono **informatykę**, a w miejsce **przysposobienia obronnego** – **edukację dla bezpieczeństwa**.





Reforma programowa nie przewiduje funkcjonowania w systemie oświaty takich typów szkół jak:

- 1) liceum profilowane,
- 2) zasadnicza szkoła zawodowa dla dorosłych,
- 3) technikum dla dorosłych,
- 4) dwuletnie uzupełniające liceum ogólnokształcące,
- 5) trzyletnie technikum uzupełniające.

Zgodnie z ustawą z dnia 19 sierpnia 2011 r. o zmianie ustawy o systemie oświaty oraz niektórych innych ustaw (Dz. U. Nr 205, poz. 1206 z późn. zm.) wyżej wymienione szkoły, poczynając od dnia 1 września 2012 r., będą stopniowo likwidowane lub przekształcane w liceum ogólnokształcące dla dorosłych.

SZKOŁY OGÓLNODOSTĘPNE

W strukturach organizacyjnych jednostek oświatowych prowadzonych przez Powiat Buski, w roku szkolnym 2011/2012 funkcjonowały następujące szkoły:

- 1) 1 przedszkole specjalne,
- 2) 2 szkoły podstawowe specjalne,
- 3) 3 gimnazja specjalne,
- 4) szkoły ponadgimnazjalne:
 - a) 7 liceów ogólnokształcących, w tym 2 specjalne,
 - b) 4 technika, w tym 1 specjalne,
 - c) 1 technikum uzupełniające dla dorosłych,
 - d) 6 zasadniczych szkół zawodowych, w tym 2 specjalne,
 - e) 2 uzupełniające licea ogólnokształcące specjalne,
 - f) 1 szkoła policealna specjalna,
 - g) 1 szkoła specjalna przysposabiająca do pracy.

W/w jednostki – poza I Liceum Ogólnokształcącym w Busku – Zdroju - funkcjonują w strukturach organizacyjnych zespołów szkół lub specjalnych ośrodków szkolno – wychowawczych.



*I Liceum Ogólnokształcące
im. Tadeusza Kościuszki w Busku – Zdroju*



I Liceum Ogólnokształcące im. Tadeusza Kościuszki w Busku – Zdroju – hala sportowa



Zespół Szkół Technicznych i Ogólnokształcących im. Kazimierza Wielkiego w Busku – Zdroju



Zespół Szkół Technicznych i Ogólnokształcących im. Kazimierza Wielkiego w Busku – Zdroju – pracownia



Zespół Szkół Ponadgimnazjalnych Nr 1 im. Mikołaja Kopernika w Busku – Zdroju





Zespół Szkół Ponadgimnazjalnych Nr 1 im. Mikołaja Kopernika w Busku – Zdroju - pracownie





Zespół Szkół Techniczno – Informatycznych w Busku – Zdroju





*Zespół Szkół
Techniczno –
Informatycznych
w Busku – Zdroju –
pracownie, warsztaty
szkolne*





Zespół Szkół Ponadgimnazjalnych im. Orłów Lwowskich w Stopnicy



*Zespół Szkół Ponadgimnazjalnych
im. Orłów Lwowskich w Stopnicy –
pracownia*



Oferta edukacyjna Powiatu Buskiego, na mocy decyzji podjętych w minionym roku szkolnym, wzbogaciła się o nowe kierunki kształcenia. Obecnie przedstawia się ona następująco:

➤ **Zespole Szkół Technicznych i Ogólnokształcących w Busku - Zdroju:**

- 1) w Zasadniczej Szkole Zawodowej Nr 3:
 - a) monter zabudowy i robót wykończeniowych w budownictwie,
 - b) murarz – tynkarz,
 - c) betoniarz – zbrojarz,
 - d) kamieniarz,
 - e) monter sieci, instalacji i urządzeń sanitarnych,
 - f) elektryk,
 - g) cieśla,
 - h) dekarz,
 - i) monter konstrukcji budowlanych,
 - j) monter izolacji budowlanych,
- 2) w Technikum Nr 3:
 - a) technik urządzeń sanitarnych,
 - b) technik budownictwa,
 - c) technik geodeta,
 - d) technik inżynierii środowiska i melioracji,
 - e) technik elektryk,
 - f) technik organizacji reklamy,
 - g) technik budownictwa wodnego,
 - h) technik turystyki wiejskiej,
 - i) technik hotelarstwa.

➤ **Zespole Szkół Techniczno – Informatycznych w Busku - Zdroju:**

- 1) w Zasadniczej Szkole Zawodowej Nr 2:
 - a) mechanik pojazdów samochodowych,
 - b) rolnik,
 - c) ogrodnik,
 - d) monter sieci, instalacji i urządzeń sanitarnych,
 - e) blacharz samochodowy,
 - f) monter sieci i urządzeń telekomunikacyjnych,
 - g) stolarz,
 - h) mechanik – operator pojazdów i maszyn rolniczych,
 - i) mechanik maszyn i urządzeń drogowych,
- 2) w Technikum Nr 2:
 - a) technik żywienia i usług gastronomicznych,
 - b) technik mechanik,
 - c) technik drogownictwa,
 - d) technik urządzeń sanitarnych,
 - e) technik cyfrowych procesów graficznych,
 - f) technik urządzeń i systemów energetyki odnawialnej,
 - g) technik rolnik,
 - h) technik technologii żywności,
 - i) technik ochrony środowiska,
 - j) technik agrobiznesu,
 - k) technik teleinformatyk,
 - l) technik księgarstwa.





➤ **Zespole Szkół Ponadgimnazjalnych Nr 1 w Busku – Zdroju:**

- 1) w Zasadniczej Szkole Zawodowej Nr 1:
 - a) fryzjer,
 - b) sprzedawca,
 - c) cukiernik,
 - d) piekarz,
 - e) kelner,
 - f) rolnik,
 - g) murarz – tynkarz,
 - h) monter sieci, instalacji urządzeń sanitarnych,
 - i) monter zabudowy i robót wykończeniowych w budownictwie,
 - j) ślusarz,
 - k) mechanik pojazdów samochodowych,
 - l) mechanik – monter maszyn i urządzeń,
 - m) elektryk,
 - n) elektromechanik,
 - o) elektromechanik pojazdów samochodowych,
 - p) krawiec,

- 2) w Technikum Nr 1:
 - a) technik technologii żywności,
 - b) technik żywienia i usług gastronomicznych,
 - c) technik ekonomista,
 - d) technik hotelarstwa,
 - e) technik budownictwa,
 - f) technik elektryk,
 - g) technik elektronik,
 - h) technik mechanik,
 - i) technik mechanizacji rolnictwa,
 - j) technik pojazdów samochodowych,
 - k) technik architektury krajobrazu,
 - l) technik rolnik,
 - m) technik ochrony środowiska,
 - n) technik agrobiznesu,
 - o) technik logistyk,
 - p) technik spedytor,
 - q) technik informatyk,
 - r) technik obsługi turystycznej,
 - s) technik handlowiec,

➤ **Zespole Szkół Ponadgimnazjalnych w Stopnicy:**

- 1) w Zasadniczej Szkole Zawodowej:
 - a) sprzedawca,
 - b) kucharz,
 - c) piekarz,
 - d) fryzjer,
 - e) mechanik pojazdów samochodowych,
 - f) murarz – tynkarz,
 - g) monter sieci, instalacji i urządzeń sanitarnych,
 - h) monter zabudowy i robót wykończeniowych w budownictwie,
 - i) elektryk,





- j) elektromechanik,
- k) cukiernik,
- l) elektromechanik pojazdów samochodowych,
- m) blacharz,
- n) krawiec,
- o) rolnik,

- 2) w Technikum:
 - a) technik ekonomista,
 - b) technik agrobiznesu.

➤ **Specjalnym Ośrodku Szkolno – Wychowawczym w Broninie:**

- 1) w Zasadniczej Szkole Zawodowej Specjalnej:
 - a) piekarz,
 - b) mechanik pojazdów samochodowych,
 - c) pracownik pomocniczy obsługi hotelowej,
 - d) mechanik – monter maszyn i urządzeń,
 - e) ślusarz,
 - f) monter zabudowy i robót wykończeniowych w budownictwie,
 - g) murarz – tynkarz.

➤ **Specjalnym Ośrodku Szkolno – Wychowawczym w Busku - Zdroju:**

- 1) w Zasadniczej Szkole Zawodowej Specjalnej:
 - a) mechanik - monter maszyn i urządzeń,
 - b) krawiec,
- 2) w Technikum Specjalnym:
 - a) technik mechanik,
- 3) w Szkole Policealnej Specjalnej:
 - a) technik administracji.

INTERNATY

Bazę internatową buskich szkół ponadgimnazjalnych stanowią 4 internaty:

- 1) I Liceum Ogólnokształcącego,
- 2) Zespołu Szkół Technicznych i Ogólnokształcących,
- 3) Zespołu Szkół Ponadgimnazjalnych Nr 1,
- 4) Zespołu Szkół Techniczno – Informatycznych.

W internatach w roku szkolnym 2011/2012 mieszkało średniorocznie łącznie 202 uczniów, czyli średniorocznie o 16 uczniów więcej niż w roku szkolnym 2010/2011.





Internat I LO

Internat ZSP1



Internat ZSTiO



Internat ZST-I





Internat ZST-I – pomieszczenia

Uczniowie mieszkający w internatach oraz Ośrodkach mają możliwość ubiegania się o zwolnienie z opłat za wyżywienie, co może mieć wpływ na zwiększenie się liczby uczniów korzystających z ich usług. W roku szkolnym 2011/2012 komisje powołane do spraw udzielania w/w zwolnień przeprowadziły stosowne procedury, w wyniku których **102** wychowanków zwolniono z odpłatności za wyżywienie. Łączne koszty udzielenia tych zwolnień wyniosły **76.102,20 zł**.





Tabela 1

Liczba udzielonych zwolnień z odpłatności za wyżywienie w internacie / SOSW

Jednostka oświatowa	Rodzaj udzielonego zwolnienia z odpłatności za wyżywienie w internacie / SOSW	Liczba udzielonych zwolnień z odpłatności za wyżywienie w internacie / SOSW	Koszt finansowy udzielonych zwolnień		Liczba uczniów / wychowanków, którym udzielono zwolnień
			od września do grudnia 2011 r.	od stycznia do czerwca 2012 r.	
ILO	całkowite				
	częściowe	7	1.020,00	2.647,50	7
	Razem	7	1.020,00	2.647,50	7
ZSP 1	całkowite	10	6.860,00	2.412,50	10
	częściowe	9	6.710,00	2.812,50	9
	Razem	19	13.570,00	5.225,00	19
ZSTI	całkowite	2	550,00	920,00	1
	częściowe	14	1.574,00	1.929,75	9
	Razem	16	2.124,00	2.849,75	10
ZSTiO	całkowite	7	3.283,00	4.762,00	7
	częściowe	2	630,00	771,00	2
	Razem	9	3.913,00	5.533,00	9
SOSW B-Z	całkowite	20	11.200,00	13.960,00	20
	częściowe	12	2.696,75	4.043,00	12
	Razem	32	13.896,75	18.003,00	32
SOSW Br.	całkowite	5	729,75	1.995,00	5
	częściowe	14	1.365,90	3.229,55	14
	Razem	19	2.095,65	5.224,55	19
ŁĄCZNIE	całkowite	44	22.622,75	24.049,50	44
	częściowe	58	13.996,65	15.433,30	58
	Razem	102	36.619,40	39.482,80	102

SZKOLNICTWO SPECJALNE

Do placówek szkolnictwa specjalnego (Specjalne Ośrodki Szkolno – Wychowawcze w Busku – Zdroju i Broninie oraz Zespół Szkół Specjalnych w Busku – Zdroju) przyjmowane są dzieci i młodzież z terenu całej Polski z upośledzeniami umysłowymi, fizycznymi oraz upośledzeniami sprzężonymi.



Specjalny Ośrodek Szkolno – Wychowawczy w Busku – Zdroju



Specjalny Ośrodek Szkolno – Wychowawczy w Busku – Zdroju przystosowany jest do kształcenia młodzieży niepełnosprawnej ruchowo. W skład Ośrodka wchodzi:

- 1) Gimnazjum Specjalne dla Niepełnosprawnych Ruchowo,
- 2) Technikum Specjalne dla Niepełnosprawnych Ruchowo,
- 3) Zasadnicza Szkoła Zawodowa Specjalna dla Niepełnosprawnych Ruchowo,
- 4) Liceum Ogólnokształcące Specjalne dla Niepełnosprawnych Ruchowo,
- 5) Uzupełniające Liceum Ogólnokształcące Specjalne dla Niepełnosprawnych Ruchowo, które zakończy swoje funkcjonowanie z końcem roku szkolnego 2012/2013, ponieważ funkcjonowania tego typu szkoły nie przewiduje zreformowany system edukacji w Polsce,
- 6) Szkoła Policealna Specjalna dla Niepełnosprawnych Ruchowo,
- 7) Szkoła Podstawowa Specjalna dla Niepełnosprawnych Ruchowo (utworzona od roku szkolnego 2012/2013).

W Specjalnym Ośrodku Szkolno – Wychowawczym w Busku – Zdroju kształcą się ok. **150** uczniów z terenu całej Polski. Ośrodek dysponuje **150** miejscami noclegowymi dla tych wychowanków, którzy zdecydują się zamieszkać w Ośrodku na czas pobierania nauki. Warunki mieszkaniowe są dostosowane do potrzeb niepełnosprawnych wychowanków. W pokojach sypialnych mieszka od **2** do **4** osób. Do dyspozycji wychowanków są również świetlice, pracownie komputerowe, biblioteka, czytelnia, boisko sportowe, sala gimnastyczna, basen rehabilitacyjny, siłownia. Każda grupa jest objęta opieką **2** stałych wychowawców.

Ośrodek zapewnia młodzieży:

- 1) opiekę lekarza,
- 2) opiekę stomatologa,
- 3) opiekę pielęgniarki,
- 4) opiekę pedagoga,
- 5) opiekę psychologa,
- 6) opiekę logopedy,
- 7) opiekę psychoterapeuty,
- 8) zajęcia rewalidacyjne,
- 9) zajęcia socjoterapeutyczne,
- 10) rehabilitację ruchową również z wykorzystaniem basenu rehabilitacyjnego,
- 11) neurologopedię,
- 12) EEG Biofeedback,
- 13) szkolne doradztwo zawodowe,
- 14) zajęcia dydaktyczno –wyrównawcze,
- 15) różne formy zajęć pozalekcyjnych finansowane zarówno ze środków budżetowych, jak i środków pochodzących z budżetu Unii Europejskiej,
- 16) możliwość zwolnienia z opłat za wyżywienie,
- 17) bezpłatne zakwaterowanie.

W Ośrodku funkcjonują również warsztaty szkolne, gdzie uczniowie odbywają zajęcia praktycznej nauki zawodu w celu zdobycia wiedzy i umiejętności niezbędnych w przyszłym zawodzie. W zależności od kierunku kształcenia i dysfunkcji uczniów zarówno pracownie warsztatowe, jak i pomoce dydaktyczne oraz formy i metody pracy edukacyjnej są przystosowane do potrzeb osób niepełnosprawnych.





Specjalny Ośrodek Szkolno – Wychowawczy w Busku – Zdroju
– pracownice, warsztaty, basen rehabilitacyjny





Specjalny Ośrodek Szkolno – Wychowawczy w Broninie przystosowany jest do kształcenia młodzieży niepełnosprawnej umysłowo. Uczniowie Ośrodka pobierają naukę w:

- 1) Szkole Podstawowej Specjalnej,
- 2) Gimnazjum Specjalnym,
- 3) Zasadniczej Szkole Zawodowej Specjalnej,
- 4) Szkole Specjalnej Przystosowanej do Pracy,
- 5) Uzupełniającym Liceum Ogólnokształcącym Specjalnym, które zakończy swoje funkcjonowanie z końcem roku szkolnego 2012/2013, ponieważ funkcjonowania tego typu szkoły nie przewiduje zreformowany system edukacji w Polsce.



*Specjalny Ośrodek
Szkolno –
Wychowawczy
w Broninie*



Specjalny Ośrodek Szkolno – Wychowawczy w Broninie - pracownie

Uczniowie Uzupełniającego Liceum Ogólnokształcącego oraz Zasadniczej Szkoły Zawodowej to młodzież z lekkim upośledzeniem umysłowym. Młodzież z upośledzeniem umiarkowanym, znacznym oraz z niepełnosprawnościami sprzężonymi kształci Szkoła Przystosowująca do Pracy. Szkoła Podstawowa i Gimnazjum natomiast zapewniają kształcenie, opiekę i wychowanie dzieciom z lekkim, umiarkowanym, znacznym i głębokim upośledzeniem umysłowym.

W Specjalnym Ośrodku Szkolno – Wychowawczym w Broninie kształci się ok. **140** uczniów głównie z terenu Województwa Świętokrzyskiego i województw ościennych. Ośrodek dysponuje **70** miejscami noclegowymi dla tych wychowanków, którzy zdecydują się zamieszkać w Ośrodku na czas pobierania nauki.

Do dyspozycji wychowanków są również świetlice, pracownia komputerowa, biblioteka, czytelnia, obiekty i urządzenia sportowe. Ośrodek zapewnia dzieciom i młodzieży:

- 1) dostosowanie programu edukacyjno – terapeutycznego do indywidualnych potrzeb rozwojowych, edukacyjnych i rewalidacyjnych oraz do predyspozycji ucznia i jego możliwości psychofizycznych,
- 2) opiekę psychologiczno - pedagogiczną,
- 3) zajęcia rewalidacyjne,
- 4) EEG Biofeedback,
- 5) szkolne doradztwo zawodowe,
- 6) zajęcia dydaktyczno –wyrównawcze,
- 7) zajęcia pozalekcyjne,
- 8) możliwość zwolnienia z opłat za wyżywienie,
- 9) opiekę pielęgniarki,
- 10) bezpłatne zakwaterowanie.



Uczniowie Zasadniczej Szkoły Zawodowej odbywają zajęcia praktycznej nauki zawodu w warsztatach szkolnych ZST-I oraz w lokalnych zakładach pracy w celu zdobycia wiedzy i umiejętności niezbędnych do pracy w przyszłym zawodzie, a także w celu zaznajomienia się z funkcjonowaniem zakładów pracy.

Bardzo ważnym obszarem pracy Ośrodka jest opieka nad dziećmi i młodzieżą z głębokim upośledzeniem umysłowym. Dla tych wychowanków organizowane są indywidualne zajęcia rewalidacyjne i wieloprofilowe usprawnianie. Dzięki zróżnicowanym formom terapii (grupowej i indywidualnej) Ośrodek zapewnia swoim podopiecznym wielozmysłowe poznawanie otoczenia, kształtowanie umiejętności w zakresie samoobsługi, komunikowania się oraz rozwoju społecznego i emocjonalnego.



Wychowankowie Specjalnego Ośrodka Szkolno – Wychowawczego w Broninie





W **Zespole Szkół Specjalnych w Busku – Zdroju** obejmującym: Przedszkole, Szkołę Podstawową, Gimnazjum oraz Liceum Ogólnokształcące uczą się dzieci i młodzież będący pacjentami Specjalistycznego Szpitala Ortopedyczno – Rehabilitacyjnego im. dr Szymona Starkiewicza w Busku – Zdroju.



*Specjalistyczny Szpital Ortopedyczno – Rehabilitacyjny im. dr Szymona Starkiewicza
w Busku – Zdroju - Zespół Szkół Specjalnych w Busku – Zdroju*

Średnioroczna liczba uczniów w Zespole wynosi ok. 75. W szkołach funkcjonujących w Zespole realizowane są programy szkół macierzystych uczniów. Wszyscy uczniowie przebywający w szpitalu objęci są tzw. nauczaniem przyłózkowym. Dla najmłodszych uczniów - pacjentów zorganizowane są grupy przedszkolne. Natomiast czas wolny od zabiegów rehabilitacyjnych i nauki szkolnej jest zagospodarowany przez wychowawców zespołu pozalekcyjnych zajęć wychowawczych.



JEDNOSTKI POMOCNICZE SZKOLNICTWA

Prowadzona przez Powiat Buski **Poradnia Psychologiczno – Pedagogiczna w Busku – Zdroju** obejmuje opieką dzieci i młodzież zamieszkałą i kształcąca się na terenie ośmiu gmin Powiatu Buskiego. Poradnia udziela pomocy dzieciom i młodzieży w zakresie rozwoju oraz efektywności uczenia się, wspiera wychowawczą rolę rodziców i współpracuje z nauczycielami i wychowawcami w zakresie rozwiązywania problemów związanych z nauczaniem i wychowywaniem dzieci ze specjalnymi potrzebami edukacyjnymi oraz uczniów ze specyficznymi trudnościami w uczeniu się.



Budynek internatu ZSTI, w którym mieści się Poradnia Psychologiczno – Pedagogiczna

W roku szkolnym 2011/2012 na podstawie badań przeprowadzonych na wniosek rodziców zespół orzekający Poradni wydał **231** orzeczeń o potrzebie kształcenia specjalnego, **260** opinii m.in. o wczesnym wspomaganie rozwoju dziecka, dostosowaniu warunków i formy sprawdzianów i egzaminów do indywidualnych potrzeb ucznia i **36** zaświadczeń np.: o ilorazie inteligencji dziecka. W roku szkolnym **2011/2012** przeprowadzono:

- 1) **293** terapie EEG Biofeedback,
- 2) **1.052** terapie logopedyczne,
- 3) **1.044** terapie pedagogiczne,
- 4) **188** terapii psychologicznych,
- 5) **86** diagnoz logopedycznych,
- 6) **398** diagnoz pedagogicznych,
- 7) **492** diagnozy psychologiczne.

Poradnia udziela też pomocy rodzicom, nauczycielom i wychowawcom. Podstawowymi formami tej pomocy była działalność doradcza, informacyjna i konsultacyjna (łącznie udzielono **1.146** konsultacji).



Tabela 2. Informacja o działalności Poradni Psychologiczno – Pedagogicznej

Rodzaj wydanych orzeczeń	Dzieci w wieku			Młodzież powyżej 16 roku życia	Razem
	do 10	do 13	do 16		
	roku życia				
Orzeczenia wydane ze względu na niepełnosprawność ruchową	2	5	13	13	33
Orzeczenia wydane ze względu na niepełnosprawność umysłową (lekki stopień)	11	16	6	1	34
Orzeczenia wydane ze względu na niepełnosprawność umysłową (umiarkowany lub znaczny stopień)	3	2	2	5	12
Orzeczenia wydane ze względu na niepełnosprawność umysłową (głęboki stopień)	2	1	1	5	9
Orzeczenia wydane ze względu na potrzebę nauczania indywidualnego	37	35	29	24	125
Inne (np. orzeczenia wydane ze względu na niepełnosprawność sprzężoną)	4	-	10	4	18
Razem	59	59	61	52	231

Kolejną jednostką wspierającą pracę szkół to **Powiatowy Ośrodek Doradztwa i Doskonalenia Nauczycieli w Busku – Zdroju**. Ośrodek ten jest placówką akredytowaną prowadzącą szerokie spektrum działań w zakresie podnoszenia jakości pracy oraz poziomu kwalifikacji nauczycieli.



Powiatowy Ośrodek Doradztwa i Doskonalenia Nauczycieli w Busku – Zdroju

W minionym roku szkolnym kadre Ośrodka tworzyło w sumie **11** nauczycieli konsultantów i doradców metodycznych. Program działań Ośrodka jest oparty o zdiagnozowane potrzeby nauczycieli oraz rad pedagogicznych.



Ośrodek, poza szkołami funkcjonującymi na terenie Powiatu Buskiego, współpracuje również ze szkołami prowadzonymi przez 12 innych samorządów terytorialnych¹ w zakresie prowadzenia doradztwa metodycznego dla nauczycieli.

W roku szkolnym 2011/2012 Ośrodek objął doradztwem metodycznym 7.510 nauczycieli. Doradcy metodyczni przeprowadzili łącznie 327 szkoleń, kursów, konferencji i innych form doskonalenia zawodowego.

Ośrodek cyklicznie realizuje kursy dla nauczycieli z Województwa Świętokrzyskiego w ramach Wojewódzkich Zadań Edukacyjnych *Granty* Świętokrzyskiego Kuratora Oświaty. W ramach działań w zakresie edukacji j Ośrodek zorganizował i przeprowadził:

- 1) IX „Mały” Powiatowy Konkurs Recytatorski *Świat wokół nas...* dla uczniów klas 0 – III,
- 2) IX Konkurs Wiedzy Regionalnej *Moje Pomidzie* dla uczniów klas IV – VI szkół podstawowych,
- 3) IX Wojewódzki Konkurs Matematyczny dla uczniów gimnazjów,
- 4) Powiatowy Konkurs Mitologiczny dla uczniów szkół podstawowych.

Ośrodek kontynuował także wydawanie *Buskiego Kwartalnika Edukacyjnego*.

Tabela 3. Informacja o działalności PODiDN

Formy kształcenia / doskonalenia zawodowego	Liczba organizowanych form	Liczba uczestników
Warsztaty metodyczne	93	912
Konferencje metodyczne	14	757
Szkolenia dla kadry kierowniczej	1	10
Szkolenia dla dyrektorów i księgowych	23	254
Szkolenia dla rady pedagogicznej	114	2 125
Lekcje otwarte	29	96
Szkolenia dla rodziców	20	857
Kursy doskonalące	4	55
Warsztaty artystyczne	8	134
Kursy kwalifikacyjne	3	74
Kursy w ramach Wojewódzkich Zadań Edukacyjnych Świętokrzyskiego Kuratora Oświaty	1 (10 grup)	236
Szkolenia dla opiekunów uczniów podczas dowozów do szkół z zakresu bhp oraz pierwszej pomocy przedlekarskiej	3	64
Szkolenia z zakresu BHP	11	113
Szkolenia z zakresu ochrony przeciwpożarowej	3	82
Konsultacje indywidualne		1 741
OGÓŁEM	327	7.510

Powiatowy Ośrodek Doksztalania i Doskonalenia Zawodowego w Busku - Zdroju (PODiDZ) funkcjonuje w strukturze organizacyjnej Zespołu Szkół Ponadgimnazjalnych Nr 1 w Busku - Zdroju. Ośrodek zapewnia realizację teoretycznych zajęć zawodowych pracownikom młodocianym kształcącym się w klasach wielozawodowych w zasadniczych szkołach zawodowych. Ośrodek stwarza możliwość odpłatnego kształcenia pracowników młodocianych ze szkół prowadzonych przez inne powiaty oraz osób dorosłych, zgodnie z potrzebami rynku pracy.

¹ Gminy: Busko - Zdrój, Kazimierza Wielka, Opatowiec, Pińczów, Wiślica, Nowy Korczyn, Stopnica, Tuczępy, Pacanów, Solec - Zdrój, Gnojno oraz Powiat Kazimierski.





Turnus dla przyszłych cukierników



W roku szkolnym 2011/2012 Ośrodek w ramach realizacji programu teoretycznych przedmiotów zawodowych przeszkolił w trakcie 7 kursów 120 osób w zawodach: cukiernik, kucharz małej gastronomii i sprzedawca. Uczestnikami kursów byli uczniowie Zasadniczych Szkół Zawodowych z: Buska – Zdroju, Końskich, Pińczowa, Osieka, Staszowa, Stopnicy, Skalbmierza oraz Włoszczowy.

Tabela 4. Działalność PODiDZ

Rodzaj kursów	Klasa	Liczba kursów	Liczba uczestników
cukiernik	I	1	15
	II	1	11
	III	1	16
kucharz małej gastronomii	I	1	25
	II	1	16
sprzedawca	I	1	17
	II	1	20
OGÓŁEM		7	120



Powiatowy Międzyszkolny Ośrodek Sportowy w Busku – Zdroju, jako placówka oświatowo – wychowawcza, ma za zadanie stwarzać warunki do uprawiania, szczególnie przez dzieci i młodzież, wybranych dyscyplin sportowych.



Powiatowy Międzyszkolny Ośrodek Sportowy w Busku - Zdroju





Ośrodek – poza prowadzeniem własnych sekcji sportowych - udostępnia swoje obiekty m.in. uczniom buskich szkół ponadgimnazjalnych, zakładom pracy, zawodnikom buskich klubów sportowych. W minionym roku szkolnym z bazy sportowej Ośrodka skorzystało blisko **5.600** osób, które uczestniczyły w różnego rodzaju zawodach, imprezach i uroczystościach organizowanych w Ośrodku.

Tabela 5. Podmioty korzystające z obiektów PMOS

Nazwa zakładu pracy, instytucji, organizacji lub klubu, z którego jest grupa	Liczba grup	Liczba osób ćwiczących ogółem
Zakład Remontowo – Budowlany Mariusz Szydłowski	1	ok. 16
MAX AUTO Kików	1	ok. 16
Miejsko – Gminne Przedsiębiorstwo Komunalne Sp. z o.o. w Busku – Zdroju	1	ok. 14
Rejonowy Zakład Energetyczny w Busku – Zdroju	1	ok. 12
MKS Zdrój	4	ok. 60
ZIE IT Wieloch Józef Busko - Zdrój	1	ok. 16
Osoby prywatne	2	ok. 32
Szkoły: ZSTI, ZSTiO, ZSP Nr 1	3	ok. 1 000
OGÓŁEM	14	ok. 1.166

W roku szkolnym **2011/2012** w Ośrodku działało **10** sekcji sportowych prowadzonych przez nauczycieli – trenerów, w których trenowało **162** uczniów.

Tabela 6. Sekcje sportowe działające w PMOS

Nazwa sekcji	Liczba grup ogółem	Liczba osób ćwiczących ogółem	Kategoria wiekowa w/g etapu szkolnego (szkoła podstawowa, gimnazjum, szkoła ponadgimnazjalna)
sekcja piłki ręcznej dziewcząt	1	18	gimnazjum
sekcja piłki ręcznej dziewcząt	1	16	szkoła podstawowa
sekcja piłki ręcznej chłopców	1	16	szkoła podstawowa
sekcja piłki ręcznej chłopców	1	16	szkoła podstawowa
sekcja piłki ręcznej chłopców	1	17	szkoła podstawowa
sekcja piłki ręcznej chłopców	1	14	gimnazjum
sekcja piłki ręcznej chłopców	1	16	szkoła ponadgimnazjalna
sekcja piłki siatkowej dziewcząt	1	17	szkoła podstawowa
sekcja piłki siatkowej dziewcząt	1	16	szkoła podstawowa
sekcja piłki siatkowej dziewcząt	1	16	gimnazjum
OGÓŁEM	10	162	





Młodzież trenująca w Ośrodku osiągała wysokie wyniki we współzawodnictwie sportowym. W 25 turniejach i zawodach sportowych uczestniczyło 334 uczniów.

Tabela 7. Osiągnięcia sekcji sportowych PMOS

Nazwa konkursu, turnieju	rocznik	Kategoria	Liczba biorących udział	Osiągnięcia (miejsca)
Ogólnopolski Festiwal Piłki Ręcznej Chłopców - SOSNOWIEC CUP	1997-1998	chłopcy	12	XII
	1998	chłopcy	10	IV
	1999-2000	chłopcy	10	VII
Międzynarodowy Turniej Piłki Ręcznej Młodzika O Puchar Prezesa Lubelskiego Związku Piłki Ręcznej	1997-1998	chłopcy	12	IV
IV Turniej o Puchar Marszałka Województwa Świętokrzyskiego	1997-1998	chłopcy	12	VI
	1997-1998	dziewczęta	12	II
	1999-2000	chłopcy	12	IV
XII Ogólnopolski Mikołajkowy Turniej w piłce ręcznej chłopców o Puchar Prezydenta Miasta Kielc	1999-2000	chłopcy	12	VIII
	2000-2001	chłopcy	12	X
	1997-1998	chłopcy	12	VII
Turniej Piłki Siatkowej Dziewcząt w Ostrowcu Świętokrzyskim	1996-1998	dziewczęta	24	II
XXXII Międzynarodowy Turniej o Puchar Lajkonika w Piłce Ręcznej	1999 i mł.	chłopcy	10	X
	1996 i mł.	chłopcy	11	VIII
	1997 i mł.	dziewczęta	9	VII
Wojewódzkie Rozgrywki Młodzieżowe w Piłce Ręcznej	1993 - 1994	chłopcy	16	III
	1995 - 1996	chłopcy	14	V
	1997 - 1998	chłopcy	16	VIII
	1999 - 2000	chłopcy	17	VI
	1997 - 1998	dziewczęta	18	III
Ćwierćfinał Mistrzostw Polski w Piłce Ręcznej w Chełmku	1993-1994	chłopcy	15	IV
III Liga Piłki Ręcznej Mężczyzn	1993-1996	chłopcy	17	VI
Wojewódzkie Rozgrywki Młodzieżowe w Piłce Siatkowej	1997-1998	dziewczęta	17	VI
IX Mazurski Festiwal Piłki Ręcznej w Giżycku	2000 i mł.	chłopcy	13	VII
	1998 i mł.	chłopcy	10	IV
	1998 i mł.	dziewczęta	11	VII
Ogółem			334	





Tabela 8. Zawody sportowe organizowane w PMOS

Nazwa konkursu, turnieju		Uczestnicy	Rocznik	Kategoria
1		2	3	4
Miejsko-gminne zawody sportowe w:	mini piłce nożnej	ok. 60	SP	chłopcy
	mini piłce nożnej	ok. 40	SP	dziewczeta
	piłce nożnej	ok. 25	gimnazjum	dziewczeta
	piłce nożnej	ok. 25	gimnazjum	chłopcy
	piłce siatkowej	ok. 30	gimnazjum	dziewczeta
	piłce siatkowej	ok. 30	gimnazjum	chłopcy
	mini piłce siatkowej	ok. 70	SP	dziewczeta
	mini piłce siatkowej	ok. 70	SP	chłopcy
	tenisie stołowym drużynowym	ok. 30	gimnazjum	dziewczeta i chłopcy
	tenisie stołowym drużynowym	ok. 20	SP	
	piłce ręcznej	ok. 20	gimnazjum	dziewczeta
	piłce ręcznej	ok. 30	gimnazjum	chłopcy
	mini piłce ręcznej	ok. 20	SP	dziewczeta
	mini piłce ręcznej	ok. 20	SP	chłopcy
	turniej gier i zabaw	ok. 160	SP	dziewczeta i chłopcy
Mecz III Ligi Piłki Ręcznej Mężczyzn	PMOS Busko-Zdrój - SPR POLONICA Kielce	27	1993-1994	chłopcy
	PMOS Busko-Zdrój - UKS JUVENIA II Rzeszów	27	1993-1994	chłopcy
	PMOS Busko-Zdrój - MKS PADWA Zamość	30	1993-1994	chłopcy
	PMOS Busko-Zdrój - SPR STAL II Mielec	27	1993-1994	chłopcy
	PMOS Busko-Zdrój - AZS UJK Kielce	28	1993-1994	chłopcy
	PMOS Busko-Zdrój - MKS Biłgoraj	27	1993-1994	chłopcy
Mecz piłki ręcznej w ramach wojewódzkich rozgrywek młodzieżowych	PMOS Busko-Zdrój - KS VIVE TARGI Kielce	29	1993-1994	chłopcy
	PMOS Busko-Zdrój - SPR POLONICA Kielce	29	1993-1994	chłopcy
	PMOS Busko-Zdrój - KSSPR I Końskie	28	1993-1994	chłopcy
	PMOS Busko-Zdrój - SPR WISŁA Sandomierz	29	1993-1994	chłopcy
	PMOS Busko-Zdrój - UKS OLIMPIA Końskie (2 mecze)	42	1997-1998	dziewczeta
	PMOS Busko-Zdrój - KSS Kielce (2 mecze)	42	1997-1998	dziewczeta
	PMOS Busko-Zdrój - UMKS ŻAK Kielce (2 mecze)	42	1997-1998	dziewczeta
	PMOS Busko-Zdrój - KS VIVE TARGI III Kielce	24	1997-1998	chłopcy
	PMOS Busko-Zdrój - KS VIVE TARGI II Kielce	27	1997-1998	chłopcy
	PMOS Busko-Zdrój - KS KORB OSiR Staszów	22	1997-1998	chłopcy
	PMOS Busko-Zdrój - UKS ZORZA Bogoria	18	1997-1998	chłopcy
	PMOS Busko-Zdrój - KS KSZO Ostrowiec	22	1997-1998	chłopcy
	PMOS Busko-Zdrój - KS KORAB OSiR Staszów I	21	1997-1998	chłopcy
	PMOS Busko-Zdrój - KS VIVE TARGI III Kielce	25	1995-1996	chłopcy
	PMOS Busko-Zdrój - UKS Zorza Bogoria	26	1995-1996	chłopcy
	PMOS Busko-Zdrój - KS VIVE TARGI I Kielce	27	1995-1996	chłopcy
	PMOS Busko-Zdrój - KS VIVE TARGI II Kielce	25	1995-1996	chłopcy
	PMOS Busko-Zdrój - KS KSZO Ostrowiec	26	1995-1996	chłopcy
	PMOS Busko-Zdrój - KSSPR Końskie	27	1995-1996	chłopcy
	PMOS Busko-Zdrój - KS KORAB OSiR Staszów	25	1995-1996	chłopcy
	PMOS Busko-Zdrój - KS VIVE TARGI II Kielce	23	1999-2000	chłopcy
	PMOS Busko-Zdrój - SPR WISŁA Sandomierz I	25	1999-2000	chłopcy
	PMOS Busko-Zdrój - KS VIVE TARGI V Kielce	24	1999-2000	chłopcy
	PMOS Busko-Zdrój - UKS ZORZA Bogoria	22	1999-2000	chłopcy
	PMOS Busko-Zdrój - KS VIVE TARGI III Kielce	25	1999-2000	chłopcy
	PMOS Busko-Zdrój - KS VIVE TARGI I Kielce	27	1999-2000	chłopcy
	PMOS Busko-Zdrój - KS KSZO Ostrowiec	25	1999-2000	chłopcy





1	2	3	4
Eliminacje Strefowe Kadetów w Boksie	ok. 50		
II Polska Liga Futsalu	ok. 50		
XIV Halowy Turniej Piłki Nożnej z okazji Święta Niepodległości	ok. 60		
II Międzyszkolny Turniej Futsalu o Puchar Prezesa Zarządu Zakładu Doskonalenia Zawodowego w Kielcach	ok. 160		
X edycja Buskiej Ligi Futsalu	ok. 170		
Turniej piłki siatkowej młodziczek w ramach wojewódzkich rozgrywek młodzieżowych w piłce siatkowej w sezonie 2011/2012 (3 turnieje)	102	1997-1998	dziewczęta
Turniej Szkół Ponadgimnazjalnych Powiatu Buskiego o tytuł Najlepsi w Sporcie i Puchar Starosty Buskiego w roku szkolnym 2011/2012	ok. 450		
Turniej Mini Piłki Ręcznej o Puchar Dyrektora PMOS	37	SP	chłopcy
XXII Ogólnopolski Turniej Halowy w Castingu	ok. 60		
Turniej Tenisa Stołowego o Puchar Starosty Buskiego	ok. 120		
Turniej <i>Bezpieczeństwo w Ruchu Drogowym</i>	ok. 30	SP	
Turniej Piłki Siatkowej o Puchar Starosty Buskiego dla gimnazjum i szkoły ponadgimnazjalnej	54		dziewczęta
Razem	2 886		

W okresie ferii letnich Ośrodek udostępnia wszystkim chętnym swoje obiekty w ramach programu zagospodarowania czasu wolnego dzieci i młodzieży. Nieodpłatne zajęcia z dziećmi i młodzieżą realizowane są w postaci rozgrywek w wielu dyscyplinach sportowych.

Hala Ośrodka spełnia także rolę centrum rozrywkowego, w którym odbywają się różne przedsięwzięcia sportowe i kulturalne. W imprezach o charakterze sportowym zorganizowanych w Ośrodku uczestniczyło **2.886** osób, natomiast w prezentacjach kulturalnych i uroczystościach o charakterze masowym, udział wzięło **1.350** osób.

Tabela 9. Imprezy kulturalne i uroczystości organizowane w PMOS

Nazwa, rodzaj imprezy	Liczba uczestników
Wystawa gołębi, drobiu i ptactwa ozdobnego	ok. 500
Studniówka 2012 ZSP1 w Busku - Zdroju	ok. 350
Powiatowe Targi Edukacyjne „Edukacja 2012”	ok. 500
OGÓŁEM	1 350



**SZKOLNICTWO NIEPUBLICZNE**

Zgodnie z art. 90 ustawy o systemie oświaty Powiat Buski w roku szkolnym 2011/2012 przekazywał dotacje z subwencji oświatowej następującym szkołom niepublicznym:

1. **dla młodzieży:** *Technikum* prowadzone przez Zakład Doskonalenia Zawodowego w Kielcach,

2. **dla dorosłych:**

- 1) *Szkoły Policealne* prowadzone przez:
 - a) Zakład Doskonalenia Zawodowego w Kielcach,
 - b) „DAK” Dariusz Kiciak w Kielcach,
- 2) *Uzupełniające Technikum* prowadzone przez Zakład Doskonalenia Zawodowego w Kielcach,
- 3) *Technikum* prowadzone przez Zakład Doskonalenia Zawodowego w Kielcach,
- 4) *Uzupełniające Liceum Ogólnokształcące* na podbudowie programowej zasadniczej szkoły zawodowej prowadzone przez Zakład Doskonalenia Zawodowego w Kielcach,
- 5) *Liceum Ogólnokształcące* na podbudowie programowej gimnazjum prowadzone przez Zakład Doskonalenia Zawodowego w Kielcach.

W roku szkolnym 2011/2012 dokonano wykreślenia 10 szkół z ewidencji szkół i placówek niepublicznych. Wpisano do w/w ewidencji 2 szkoły niepubliczne, którym nadano uprawnienia szkół publicznych, rozszerzono wpis do ewidencji 1 szkoły oraz ponownie nadano uprawnienia 1 szkole w związku ze zmianą przepisów w zakresie klasyfikacji zawodów.

Tabela 10. Szkoły niepubliczne dotowane przez Powiat Buski

Lp.	Nazwa szkoły	Zawód	Liczba uczniów (stan na 1 sierpnia 2012)
Zakład Doskonalenia Zawodowego w Kielcach Centrum Kształcenia Zawodowego w Busku - Zdroju			
1	Niepubliczne Technikum Zawodowe w Busku - Zdroju (dla młodzieży)	technik: budownictwa, informatyk, hotelarstwa	100
2	Niepubliczne Technikum dla Dorosłych w Busku - Zdroju	technik budownictwa	11
3	Niepubliczne Uzupełniające Technikum dla Dorosłych w Busku - Zdroju	technik: budownictwa, mechanik, żywienia i gospodarstwa domowego	109
4	Niepubliczna Szkoła Policealna w Busku - Zdroju	technik: opiekun osoby starszej, administracji, budownictwa, rolnik	82
5	Niepubliczne Uzupełniające Liceum Ogólno- kształcące dla Dorosłych w Busku - Zdroju		75
6	Niepubliczne Liceum Ogólnokształcące dla Dorosłych w Busku - Zdroju		69
Dariusz Kiciak „DAK” Kielce			
7	Szkoła Policealna „DAK” w Busku - Zdroju	technik ochrony fizycznej osób i mienia	51
OGÓŁEM			497





UCZNIOWIE I WYCHOWANKOWIE

Do wszystkich szkół prowadzonych przez Powiat Buski w roku szkolnym 2011/2012 uczęszczało – według stanu na koniec roku szkolnego 2.926 uczniów (o 171 uczniów mniej niż w roku szkolnym 2010/2011), z czego do szkół ogólnodostępnych uczęszczało 2.571 uczniów, tj. o 161 mniej niż w ubiegłym roku szkolnym. Natomiast w porównaniu do bieżącego roku szkolnego liczba uczniów w roku szkolnym 2011/2012 była o 108 uczniów większa.

W specjalnych ośrodkach szkolno – wychowawczych przebywało 281 wychowanków, tj. o 1 mniej niż w roku szkolnym 2010/2011. W Zespole Szkół Specjalnych w Busku – Zdroju w minionym roku szkolnym uczyło się 74 uczniów, tj. o 9 mniej niż w roku szkolnym 2010/2011.

Tabela 11. Uczniowie i absolwenci

Szkoła / Placówka	Nazwa szkoły w Zespole	Liczba oddziałów	Liczba uczniów w roku szkolnym 2011/2012	
			ogółem	w tym absolwentów
I LO		24	748	241
	Razem	24	748	241
ZSP 1	III Liceum Ogólnokształcące	7	225	59
	Technikum Nr 1	11	274	82
	Zasadnicza Szkoła Zawodowa Nr 1	5	131	59
	Razem	23	630	200
ZSTiO	II Liceum Ogólnokształcące	3	75	31
	Technikum Nr 3	12	331	91
	Zasadnicza Szkoła Zawodowa Nr 3	5	123	41
	Technikum Uzupełniające Nr 2	1	13	0
	Razem	21	542	163
ZSTI	IV Liceum Ogólnokształcące	3	90	35
	Technikum Nr 2	12	301	65
	Zasadnicza Szkoła Zawodowa Nr 2	3	79	21
	Razem	18	470	121
ZSP St	Liceum Ogólnokształcące	5	129	59
	Zasadnicza Szkoła Zawodowa	3	52	21
	Razem	8	181	80
SOSW B-Z	Gimnazjum	3	35	11
	Technikum	2	15	
	V Liceum Ogólnokształcące	2	15	7
	Zasadnicza Szkoła Zawodowa	4	38	11
	II Uzupełniające Liceum Ogólnokształcące	3	23	7
	Szkoła Policealna	2	18	
	Razem	16	144	36
SOSW Br	Szkoła Podstawowa	2	9	
	Gimnazjum	4	21	1
	Szkoła Przystosabiająca do Pracy	6	41	4
	Zasadnicza Szkoła Zawodowa	4	27	12
	Uzupełniające Liceum Ogólnokształcące	2	20	9
	zajęcia rewalidacyjno - wychowawcze		19	
	Razem	18	137	26
ZSS	Przedszkole	1	8	
	Szkoła Podstawowa	2	26	
	Gimnazjum nr 1	2	29	
	VI Liceum Ogólnokształcące	1	11	
	Razem	6	74*	
OGÓŁEM		134	2.926	867

*) średnioroczna liczba uczniów



W minionym roku szkolnym dla **25** uczniów, którym stan zdrowia uniemożliwił lub znacznie utrudniał uczęszczanie do szkoły – zorganizowano **nauczanie indywidualne**, w tym dla:

- 1) **4** uczniów I Liceum Ogólnokształcącego w Busku – Zdroju,
- 2) **1** ucznia Zespołu Szkół Ponadgimnazjalnych w Stopnicy,
- 3) **2** uczniów Zespołu Szkół Ponadgimnazjalnych Nr 1 w Busku – Zdroju,
- 4) **17** uczniów Specjalnego Ośrodka Szkolno – Wychowawczego w Broninie,
- 5) **1** ucznia Specjalnego Ośrodka Szkolno – Wychowawczego w Busku – Zdroju.

Zajęciami rewalidacyjnymi (przywracającymi możliwości funkcjonowania w społeczeństwie) objęto: **123** wychowanków Specjalnego Ośrodka Szkolno – Wychowawczego w Broninie i **107** wychowanków Specjalnego Ośrodka Szkolno – Wychowawczego w Busku – Zdroju.

Dla dzieci i młodzieży upośledzonych umysłowo w stopniu głębokim zorganizowano indywidualne zajęcia **rewalidacyjno – wychowawcze**. Z zajęć tych, prowadzonych w Specjalnym Ośrodku Szkolno – Wychowawczym w Broninie, korzystało łącznie **19** osób.

Wydział Edukacji w poprzednim roku szkolnym przeprowadził **3** procedury kierowania nieletnich do młodzieżowych ośrodków wychowawczych i **3** procedury kierowania do młodzieżowych ośrodków socjoterapii.

NABÓR KANDYDATÓW DO KLAS PIERWSZYCH SZKÓŁ PONADGIMNAZJALNYCH NA ROK SZKOLNY 2012/2013

W lipcu **2012** r. zakończono główną turę naboru absolwentów gimnazjów do klas pierwszych ogólnodostępnych szkół ponadgimnazjalnych. W bieżącym roku w Powiecie Buskim po raz kolejny prowadzona była rekrutacja do klas pierwszych w formie elektronicznej.

Tegoroczny nabór uczniów do klas pierwszych na poziomie **943** uczniów był większy niż liczba absolwentów opuszczających szkoły prowadzone przez Powiat Buski (**867** uczniów). Nabór do klasy pierwszej na poziomie wyższym niż w roku ubiegłym dokonała tylko jedna jednostka - **ZSP 1**. Natomiast w trzech jednostkach (**ZSP 1, ZST-I oraz SOSW w Busku - Zdroju**) nastąpił wzrost liczby uczniów ogółem w stosunku do ubiegłego roku (liczba absolwentów opuszczających te szkoły była niższa od liczby uczniów klas pierwszych).

Spośród szkół ogólnodostępnych największą liczbę kandydatów do klas pierwszych przyjęło I LO (**26,65%** ogółu przyjętych), następnie ZSP Nr **1** (**26,31%**) i **ZST-I** (**17,65%**).





Tabela 12. Nabór kandydatów do klas pierwszych szkół prowadzonych przez Powiat Buski na rok szkolny 2011/2012 i 2012/2013

Zespół/ Szkoła	Nazwa i typ szkoły	Liczba uczniów kl. I		Wzrost/ spadek naboru	Liczba ucz- niów w roku szkol. 2011/2012 stan z 30.09.2011	Liczba uczniów po naborze stan z 30.09.2012	Wzrost /spadek liczby uczniów (kol. 7 – 6)
		stan z 30.09.2011	stan z 30.09.2012				
1	2	3	4	5	6	7	8
ILO	Liceum Ogólnokształcące	239	234	-5	749	737	-12
		239	234	-5	749	737	-12
ZSP 1	Liceum Ogólnokształcące	68	105	37	229	271	42
	Technikum	68	90	22	283	280	-3
	Zasadnicza Szkoła Zawodowa	47	36	-11	130	104	-26
		183	231	48	642	655	+13
ZSTiO	Liceum Ogólnokształcące	20		-20	76	44	-32
	Technikum	90	101	11	340	325	-15
	Zasadnicza Szkoła Zawodowa	53	38	-15	128	108	-20
	Technikum Uzupełniające	29		-29	29	13	-16
		192	139	-53	573	490	-83
ZSTI	Liceum Ogólnokształcące	35	34	-1	96	92	-4
	Technikum	94	95	1	317	322	5
	Zasadnicza Szkoła Zawodowa	26	26		75	82	7
		155	155	-	488	496	+8
ZSP St.	Liceum Ogólnokształcące	35	24	-11	129	92	-37
	Zasadnicza Szkoła Zawodowa	17	23	6	51	54	3
		52	47	-5	180	146	-34
SOSW BZ	Gimnazjum	12	9	-3	33	39	6
	Liceum Ogólnokształcące		7	7	15	15	
	Technikum	6	7	1	14	24	10
	Zasadnicza Szkoła Zawodowa	13	10	-3	39	37	-2
	Szkoła Policealna	17	8	-9	17	25	8
	Uzupełniające Liceum Ogólnokształcące	18			26	16	-10
		66	41	-7	144	156	+12
SOSW Br	Zajęcia rewalidacyjne				19	20	1
	Szkoła Podstawowa	8			9	10	1
	Gimnazjum	7	7		21	24	3
	Zasadnicza Szkoła Zawodowa	18	11	-7	37	36	-1
	Szkoła Przystosowująca do Pracy	16	13	-3	41	44	3
	Uzupełniające Liceum Ogólnokształcące	7			19	9	-10
		56	31	-10	146	143	-3
ZSS	Przedszkole				10	8	-2
	Szkoła Podstawowa				28	26	-2
	Gimnazjum				31	29	-2
	Liceum Ogólnokształcące				14	11	-3
		-	-	-	83	74	-9
		943	878	-32	3.005	2.897	-108



Według danych Ministerstwa Edukacji Narodowej skutkiem niżu demograficznego w ciągu ostatnich siedmiu lat jest zmniejszenie liczby uczniów o 1,28 mln (tj. 20%), co średnio daje liczbę ok. 183 tys. uczniów mniej w każdym roku szkolnym.

Wykres 1. Niż demograficzny w Polsce w latach szkolnych 2005/2006 – 2012/2013

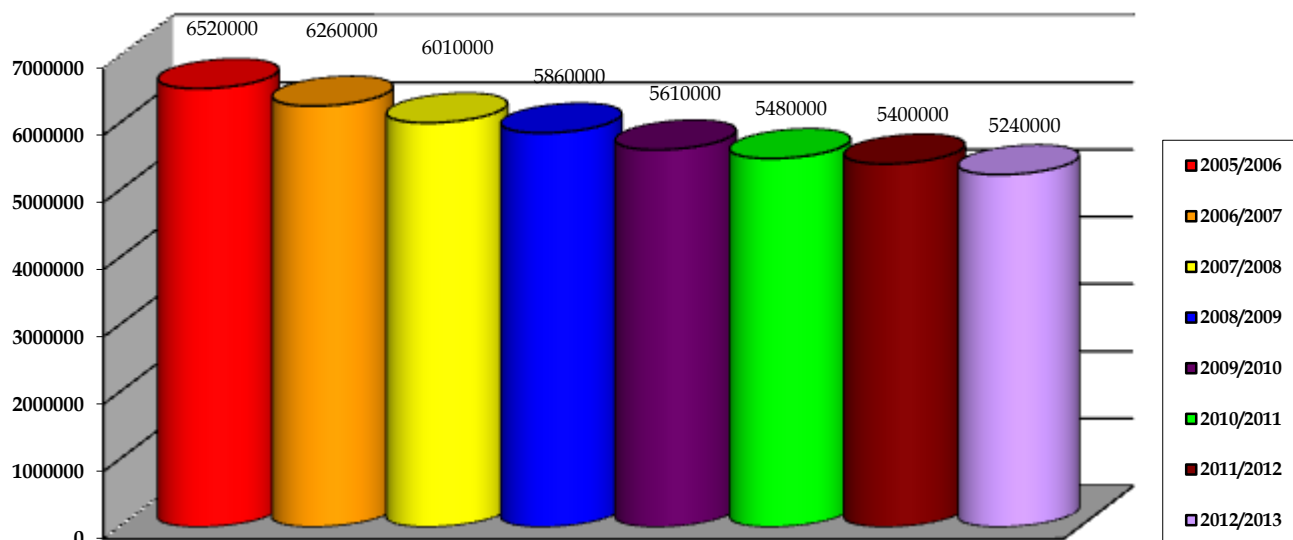

Z analiz przeprowadzonych przez Wydział Edukacji (...) Starostwa Powiatowego w Busku – Zdroju dotyczących liczby dzieci urodzonych w poszczególnych gminach Powiatu Buskiego wynika, że liczba urodzeń z roku 1996 (tegoroczni pierwszoklasiści) w stosunku do liczby urodzeń z roku 2006 (planowani pierwszoklasiści w roku szkolnym 2022/2023) jest wyższa o 32%, przy czym należy zaznaczyć, iż liczba dzieci urodzonych w danym roku nie jest równa liczbie późniejszych absolwentów gimnazjum. Średnio liczba gimnazjalistów jest o ok. 75 osób mniejsza od liczby dzieci danego rocznika urodzonych w naszym Powiecie. Różnica ta wynika z takich zjawisk jak np. migracje ludności, zgony itp.

Wykres 2. Liczba dzieci urodzonych na terenie Powiatu Buskiego w latach 1996 - 2006

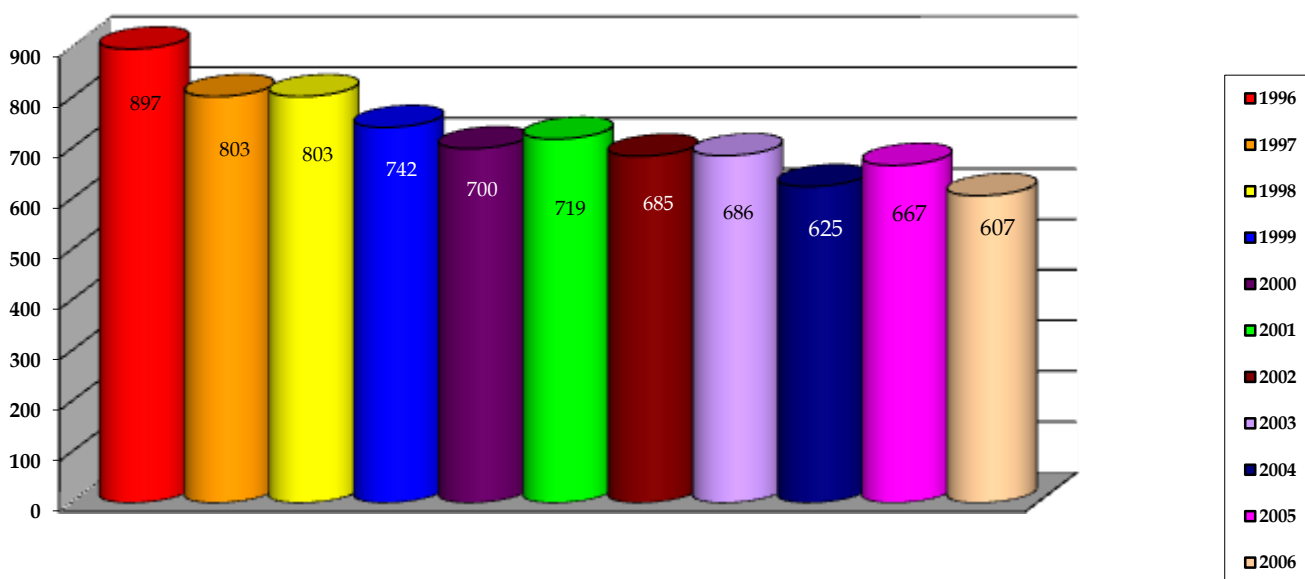



EGZAMINY ZEWNĘTRZNE

W wyniku reorganizacji systemu oświaty przeprowadzonej w 1999 r. utworzono sześciolletnią szkołę podstawową, w której nauka kończy się sprawdzianem oraz trzyletnie gimnazjum, w którym nauka kończy się obowiązkowym egzaminem. Egzamin gimnazjalny od roku szkolnego 2011/2012 składa się z:

- części humanistycznej, podczas której zdający rozwiązują dwa testy: w pierwszym sprawdzano wiedzę i umiejętności uczniów z zakresu historii i wiedzy o społeczeństwie, drugim - z zakresu języka polskiego,
- części matematyczno – przyrodniczej, podczas której zdający rozwiązują dwa testy: w pierwszym sprawdzano wiedzę i umiejętności z zakresu przedmiotów przyrodniczych (biologii, chemii, geografii, fizyki), w drugim z zakresu – matematyki,
- egzaminu z zakresu języka obcego nowożytnego, który po raz pierwszy zdawany był na dwóch poziomach: podstawowym i rozszerzonym.

Wszyscy gimnazjaliści przystępowali do egzaminu na poziomie podstawowym, natomiast uczniowie, którzy kontynuowali w gimnazjum naukę danego języka ze szkoły podstawowej, rozwiązywali obowiązkowo także zadania na poziomie rozszerzonym. Do egzaminu na poziomie rozszerzonym mogli również przystąpić uczniowie, którzy rozpoczęli naukę wybranego języka w gimnazjum. W tym roku po raz pierwszy na zaświadczeniu o szczegółowych wynikach egzaminu został podany wynik procentowy oraz wynik centylowy dla każdego z zakresów egzaminu gimnazjalnego, do których uczeń przystąpił. **Wynik procentowy** określa odsetek punktów (zaokrąglony do liczby całkowitej), które zdający zdobył za zadania z danego zakresu. **Wynik centylowy** określa odsetek liczby gimnazjalistów (zaokrąglony do liczby całkowitej), którzy uzyskali z danego zakresu wynik taki sam lub niższy niż zdający.

W szkołach ponadgimnazjalnych (liceach ogólnokształcących i technikach) uczniowie mogą przystąpić do egzaminu maturalnego, a uczniowie szkół zawodowych (technikum, zasadniczej szkoły zawodowej) także do egzaminu potwierdzającego kwalifikacje zawodowe.

Powiat Buski prowadzi:

- 1) 2 szkoły podstawowe specjalne,
- 2) 3 gimnazja specjalne,
- 3) 12 szkół maturalnych,
- 4) 11 szkół zawodowych, w tym 4 specjalne.

W **szkołach podstawowych** uczyło się **33** uczniów. W ubiegłym roku szkolnym sprawdzian w szkołach prowadzonych przez nasz powiat nie był organizowany z powodu braku absolwentów.

W roku szkolnym **2011/2012** do egzaminu przystąpiło **10** uczniów **Gimnazjum Specjalnego** w SOSW w Busku – Żdroju, którzy otrzymali średnio następujące wyniki z n/w egzaminów:

- 1) historii i wiedzy o społeczeństwie – 37% punktów możliwych do zdobycia,
- 2) języka polskiego – 37% punktów możliwych do zdobycia ,
- 3) matematyki – 17% punktów możliwych do zdobycia,
- 4) przedmiotów przyrodniczych - 34% punktów możliwych do zdobycia,
- 5) języka angielskiego:
 - a) poziom podstawowy – 32% punktów możliwych do zdobycia,
 - b) poziom rozszerzony – 20% punktów możliwych do zdobycia.





Średnia zdawalność egzaminu gimnazjalnego w Województwie Świętokrzyskim wyniosła z zakresu:

- 1) historii i wiedzy o społeczeństwie – 60% punktów możliwych do zdobycia,
- 2) języka polskiego – 65% punktów możliwych do zdobycia,
- 3) przedmiotów przyrodniczych – 49% punktów możliwych do zdobycia,
- 4) matematyki – 46% punktów możliwych do zdobycia,
- 5) języka angielskiego:
 - a) poziom podstawowy – 61% punktów możliwych do zdobycia,
 - b) poziom rozszerzony – 42% punktów możliwych do zdobycia.

W minionym roku szkolnym szkoły maturalne (licea i technika) ukończyło **686** absolwentów, w tym specjalne: **23** absolwentów, z tego do egzaminu maturalnego w sesji wiosennej przystąpiło **611** uczniów, a egzamin ten zdało w sesji wiosennej **516** absolwentów i **25** absolwentów w sesji poprawkowej, co stanowi odpowiednio **84,46%** i **49%** ogółu zdających, przy średniej Województwa Świętokrzyskiego **78,3%** (sesja wiosenna) oraz **48,8%** (sesja poprawkowa).

Tabela 13. Wyniki egzaminów maturalnych z przedmiotów obowiązkowych w szkołach prowadzonych przez Powiat Buski - sesja wiosenna

Szkoła/ Placówka	Szkoła (liceum, technikum)	Liczba absolwentów, którzy			
		przystąpili do egzaminu maturalnego	zdali egzamin	nie zdali egzaminu	
				ogółem	z prawem do egzaminu poprawkowego
ILO	<i>I Liceum Ogólnokształcące</i>	241	238	3	3
	Razem	241	238	3	3
ZSP 1	<i>III Liceum Ogólnokształcące</i>	58	55	3	3
	<i>Technikum Nr 1</i>	79	62	17	8
	Razem	137	117	20	11
ZSTI	<i>IV Liceum Ogólnokształcące</i>	30	20	5	5
	<i>Technikum Nr 2</i>	61	40	6	15
	Razem	91	60	11	20
ZSTiO	<i>II Liceum Ogólnokształcące</i>	28	25	3	2
	<i>Technikum Nr 3</i>	65	47	18	13
	Razem	93	72	21	15
ZSP St	<i>Liceum Ogólnokształcące</i>	41	26	15	13
	Razem	41	26	15	13
SOS-W B-Z	<i>V Liceum Ogólnokształcące</i>	6	2	4	1
	<i>II Uzupełniające Liceum Ogólnokształcące</i>	2	1		
	Razem	8	3	4	1
Ogółem		611	516	74	63



Tabela 14. Wyniki poprawkowych egzaminów maturalnych z przedmiotów obowiązkowych w szkołach prowadzonych przez Powiat Buski

Szkoła/ Placówka	Szkoła (liceum, technikum)	Liczba absolwentów, którzy:			
		byli uprawnieni do egzaminu poprawkowego maturalnego	przystąpili do poprawkowego egzaminu maturalnego	zdali egzamin	nie zdali egzaminu
I LO	I Liceum Ogólnokształcące	3	3	2	1
	Razem	3	3	2	1
ZSP 1	III Liceum Ogólnokształcące	3	3	2	1
	Technikum Nr 1	8	7	3	4
	Razem	11	10	5	5
ZSTI	IV Liceum Ogólnokształcące	5	4	2	2
	Technikum Nr 2	15	10	3	7
	Razem	20	14	5	9
ZSTiO	II Liceum Ogólnokształcące	2	2	0	2
	Technikum Nr 3	13	10	5	5
	Razem	15	12	5	7
ZSP St	Liceum Ogólnokształcące	13	11	7	4
	Razem	13	11	7	4
SOS-W B-Z	V Liceum Ogólnokształcące	1	1	1	0
	Razem	1	1	1	0
Razem		63	51	25	26

Wykres 3. Zdawalność egzaminów maturalnych w liceach ogólnokształcących prowadzonych przez Powiat Buski po uwzględnieniu wyników sesji wiosennej i sesji poprawkowej

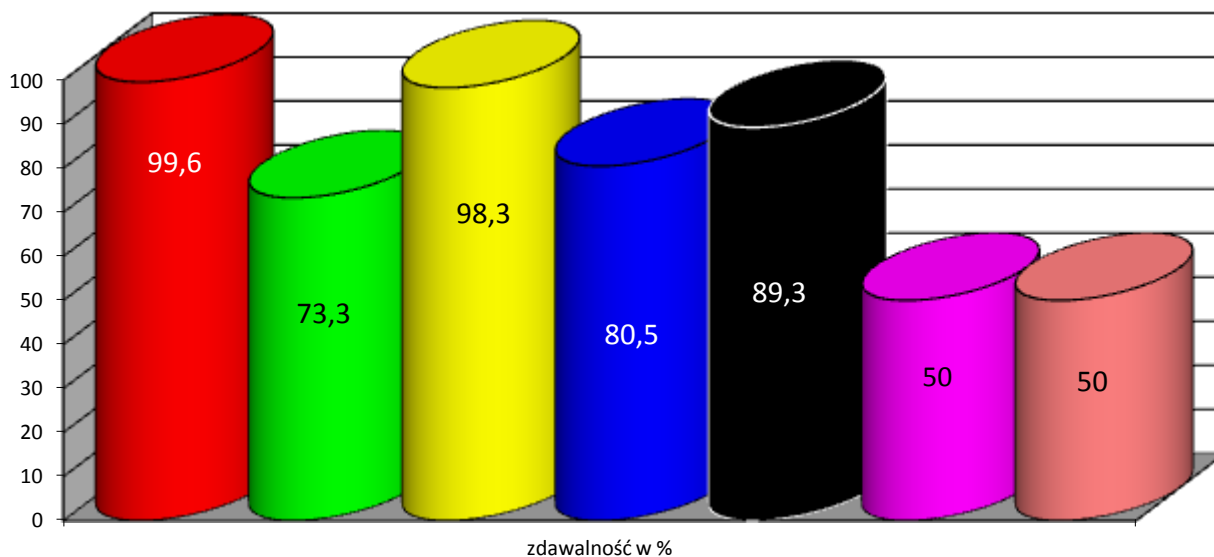

■ I LO ■ IV LO w ZSTI ■ III LO w ZSP 1 ■ LO w ZSP w Stopnicy ■ II LO w ZSTiO ■ LO SOSW w Busku - Zdroju ■ ULO SOSW w Busku - Zdroju





Wykres 4. Zdawalność egzaminów maturalnych w technikach prowadzonych przez Powiat Buski po uwzględnieniu wyników sesji wiosennej i sesji poprawkowej

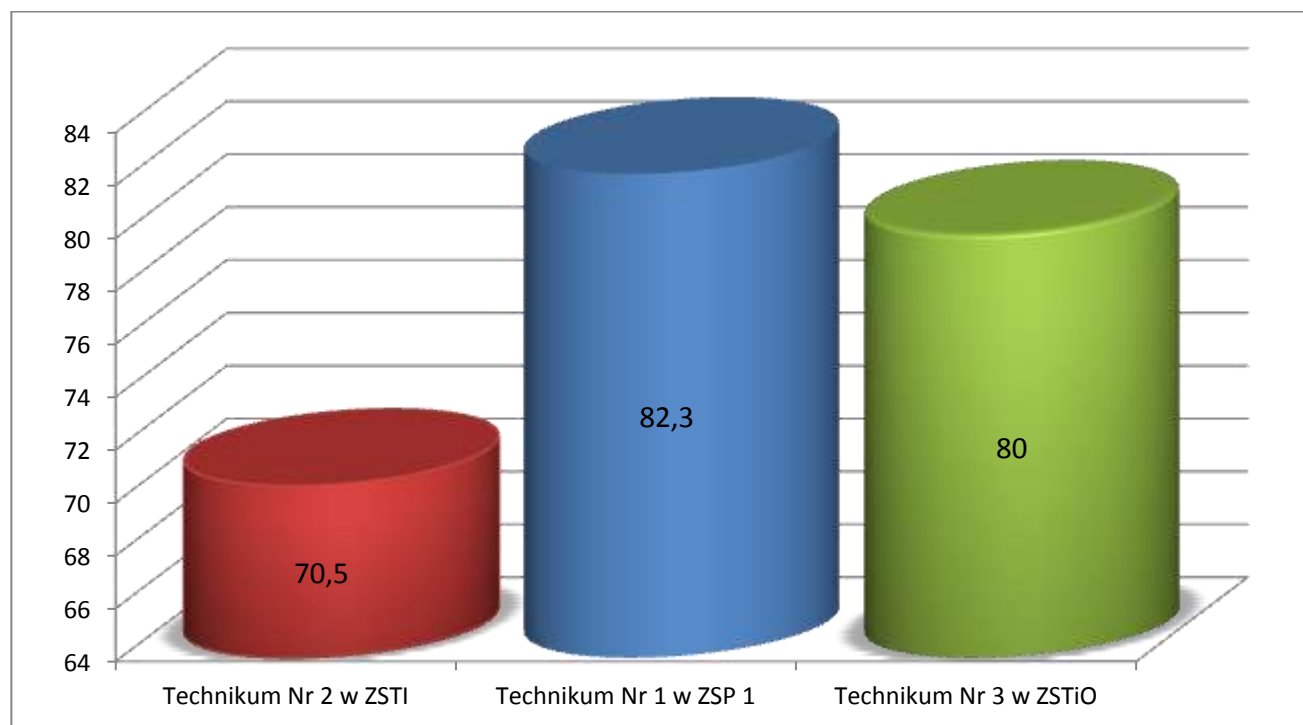

Szkoły zawodowe (technika i zasadnicze szkoły zawodowe) w minionym roku szkolnym ukończyło **403** uczniów, w tym **23** uczniów szkół specjalnych. Z możliwości przystąpienia do egzaminu potwierdzającego kwalifikacje zawodowe w części teoretycznej skorzystało **285** absolwentów, a w części praktycznej **279**. Dyplom potwierdzający kwalifikacje zawodowe uzyskało **203** absolwentów, co stanowi **71,23%** zdających. Średnia zdawalność w technikach wyniosła **68,25%**, natomiast w zasadniczych szkołach zawodowych **77,08%**.

Średnia zdawalność w okręgu Okręgowej Komisji Egzaminacyjnej (OKE) w Łodzi obejmującym Województwo Łódzkie i Świętokrzyskie dla techników wyniosła **51,7%**, natomiast dla zasadniczych szkół zawodowych - **69,3%**. Najlepsze wyniki egzaminów zawodowych w poszczególnych zawodach uzyskali uczniowie:

- 1) **SOSW w Broninie** osiągając **100%** zdawalności egzaminów czeladniczych zarówno w zawodzie *mechanik pojazdów samochodowych*, jak i w zawodzie *piekarz*,
- 2) **ZST-I** osiągając najwyższą zdawalność egzaminów państwowych w ogólnodostępnych zasadniczych szkołach zawodowych w Powiecie Buskim, tj. **90,5%** (średnia w okręgu OKE w Łodzi **69,3%**),
- 3) **ZSP1** osiągając **76,3%** zdawalności w Technikum (średnia w okręgu OKE w Łodzi **56,8%**), tj. najwyższą zdawalność egzaminów państwowych w ogólnodostępnych w technikach w Powiecie Buskim.



Wykres 5. Zdawalność egzaminów potwierdzających kwalifikacje zawodowe w technikach prowadzonych przez Powiat Buski

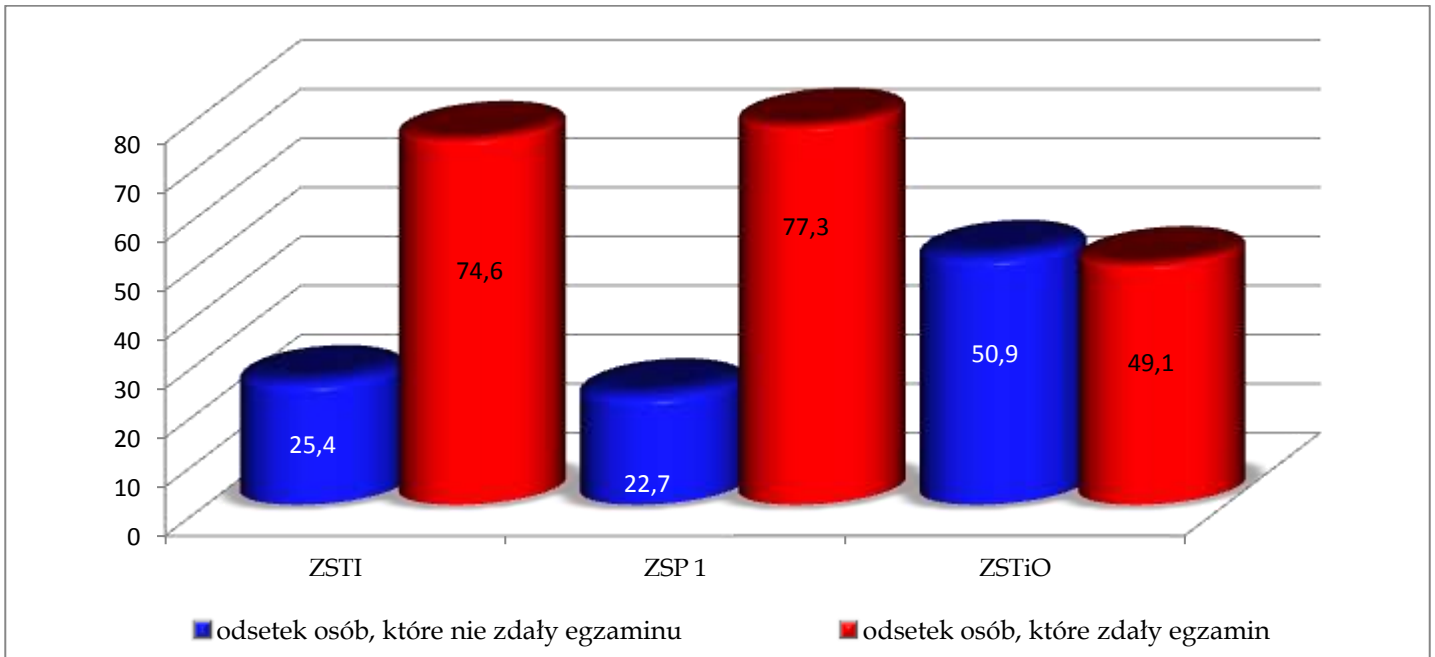

Wykres 6. Zdawalność egzaminów potwierdzających kwalifikacje zawodowe w zasadniczych szkołach zawodowych prowadzonych przez Powiat Buski





Tabela 15. Wyniki egzaminów potwierdzających kwalifikacje zawodowe w szkołach prowadzonych przez Powiat Buski

Szkoła /Placówka	Typ szkoły	Zawód	Część teoretyczna egzaminu		Część praktyczna egzaminu		Liczba osób, które otrzymały dyplom
			Liczba osób, które:				
			przystąpiły	zdały	przystąpiły	zdały egzamin	
ZSP 1	Technikum Nr 1	technik ekonomista	27	27	27	21	21
		technik hotelarstwa	25	25	25	17	17
		technik żywienia i gospodarstwa domowego	23	20	24	22	20
	Zasadnicza Szkoła Zawodowa Nr 1	sprzedawca	8	7	8	8	7
		kucharz mątej gastronomii	9	5	9	9	5
Razem		92	84	93	77	70	
ZSTI	Technikum Nr 2	technik pojazdów samochodowych	21	20	22	22	20
		technik informatyk	38	34	38	25	24
	Zasadnicza Szkoła Zawodowa Nr 2	mechanik pojazdów samochodowych	21	19	21	21	19
		Razem	80	73	81	68	63
ZSTiO	Technikum Nr 3	technik budownictwa	21	19	21	14	14
		technik informatyk	6	3	6	3	3
		technik hotelarstwa	20	19	20	4	4
		technik geodeta	8	8	8	6	6
	Zasadnicza Szkoła Zawodowa Nr 3	posadzkarz	17*	11	13	13	10
		murarz	18	16	16	15	14
Razem		90	76	84	55	51	
ZSP St	Zasadnicza Szkoła Zawodowa	sprzedawca	2	2	2	2	2
		kucharz mątej gastronomii	1	-	1	1	0
		Razem	3	2	3	3	2
SOSW B-Z	Zasadnicza Szkoła Zawodowa	krawiec	3	2	2	2	1
		elektromechanik	2	1	1	1	1
		ślusarz	3	3	3	3	3
		Razem	8	6	6	6	5
SOSW Br.	Zasadnicza Szkoła Zawodowa	mechanik pojazdów samochodowych	7	7	7	7	7
		piekarz	5	5	5	5	5
		Razem	12**	12	12	12	12
Technikum			189	175	191	134	129
Zasadnicza Szkoła Zawodowa			96	78	88	87	74
OGÓŁEM			285	253	279	221	203

*) – w tym część uczniów przystępująca do egzaminów czeladniczych,

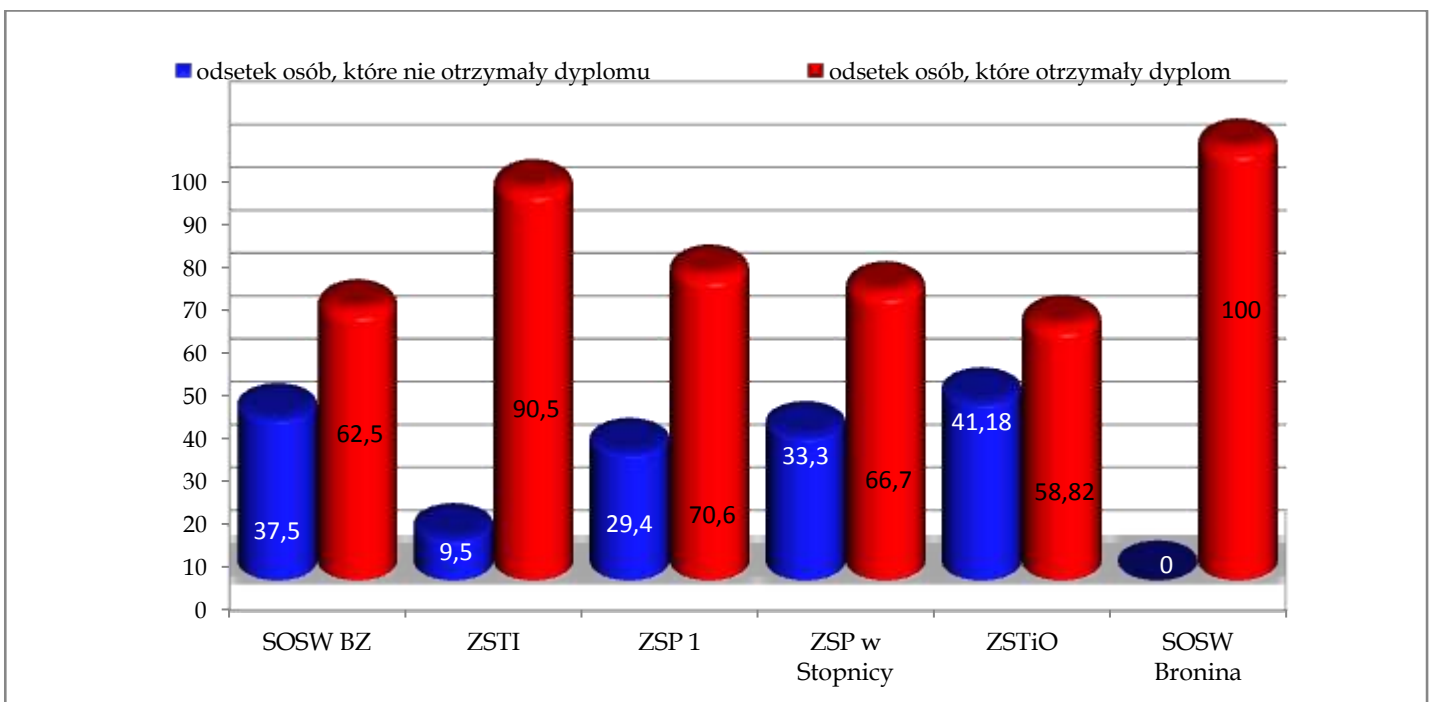
***) - uczniowie przystępujący do egzaminów czeladniczych

Egzaminy maturalne i egzaminy potwierdzające kwalifikacje zawodowe są przeprowadzane również w szkołach niepublicznych o uprawnieniach szkół publicznych. Powiat Buski dotuje pięć szkół maturalnych, w których do egzaminu przystąpiło 37 absolwentów, z tego egzamin maturalny zdało 4, tj. 10,81% zdających. Natomiast w pięciu niepublicznych szkołach zawodowych dotowanych przez Powiat Buski do egzaminu potwierdzającego kwalifikacje zawodowe przystąpiło 56 absolwentów, z tego egzamin zdało 15, co stanowi 26,78% zdających.





Tabela 16. Wyniki egzaminów maturalnych z przedmiotów obowiązkowych w szkołach niepublicznych dotowanych przez Powiat Buski – sesja wiosenna

Organ prowadzący	Szkoła	Liczba absolwentów, którzy:			Zdawalność w %
		przystąpili do egzaminu maturalnego	zdali egzamin	nie zdali egzaminu	
Zakład Doskonalenia Zawodowego w Kielcach	Niepubliczne Liceum Ogólnokształcące dla Dorosłych	7		7	
	Niepubliczne Technikum Zawodowe dla Dorosłych	3		3	
	Niepubliczne Technikum Zawodowe (dla młodzieży)	12	4	8	66,7
	Niepubliczne Uzupełniające Liceum Ogólnokształcące dla Dorosłych	8		8	
	Niepubliczne Technikum Uzupełniające w Busku – Zdroju	7		7	
	Razem	37	4	33	10,81

Tabela 17. Wyniki egzaminów potwierdzających kwalifikacje zawodowe w szkołach niepublicznych dotowanych przez Powiat Buski

Organ prowadzący	Szkoła	Liczba absolwentów, którzy:			Zdawalność w %
		przystąpili do egzaminu potwierdzającego kwalifikacje zawodowe	zdali egzamin	nie zdali egzaminu	
Zakład Doskonalenia Zawodowego w Kielcach	Niepubliczne Technikum Uzupełniające dla Dorosłych	15	2	13	13,3
	Niepubliczna Szkoła Policealna	23	7	16	30,4
	Niepubliczne Technikum Zawodowe	9	2	7	22,2
	Niepubliczne Technikum Zawodowe dla Dorosłych	3		3	
	Razem	50	11	39	22
Dariusz Kiciak DAK Kielce	Szkoła Policealna	6	4	2	66,7
	Razem	6	4	2	66,7
Razem		56	15	41	26,78

Wykres 7. Wyniki egzaminów maturalnych i egzaminów potwierdzających kwalifikacje zawodowe w szkołach publicznych i niepublicznych funkcjonujących na terenie Powiatu Buskiego

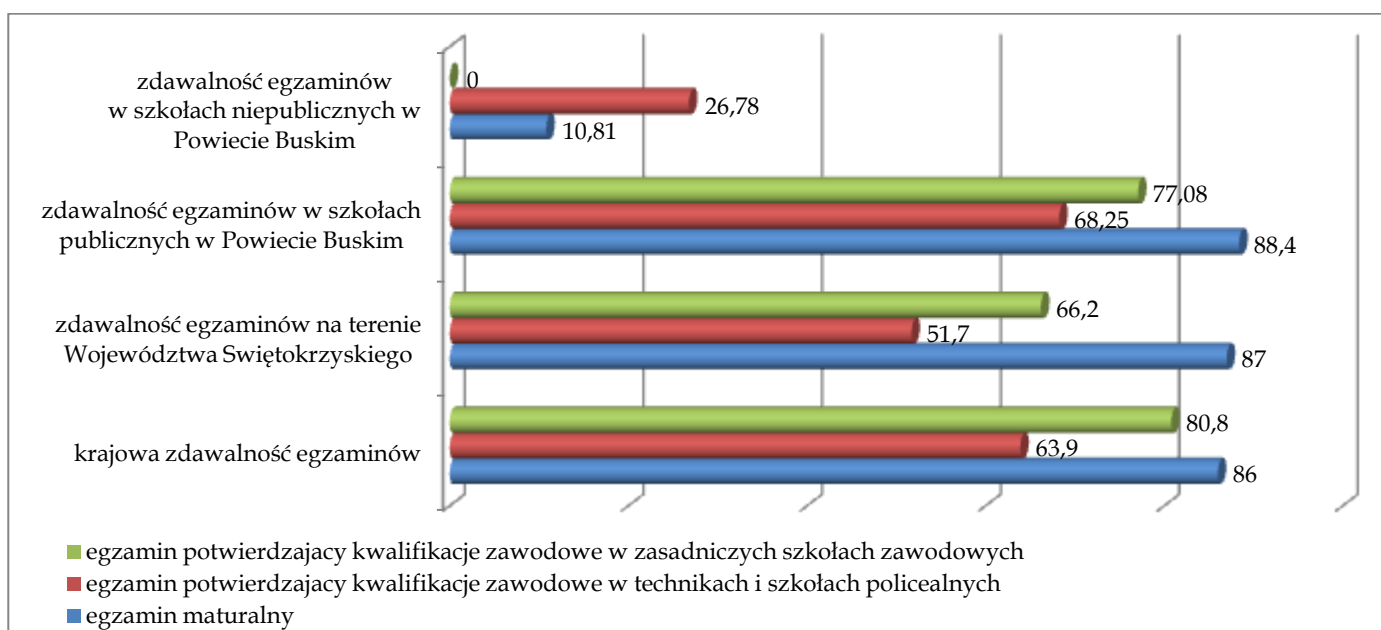



DZIAŁALNOŚĆ DYDAKTYCZNA, WYCHOWAWCZA I OPIEKUŃCZA SZKÓŁ I PLACÓWEK PUBLICZNYCH

OSIĄGNIĘCIA DYDAKTYCZNO - WYCHOWAWCZE UCZNIÓW

W szkołach prowadzonych przez Powiat Buski w minionym roku szkolnym promocję do następnej klasy otrzymało **1.880** osób, tj. **96,26%** uczniów, którzy mieli możliwość uzyskania promocji do klasy programowo wyższej. Niepromowano **73** uczniów, **26** przedłużono okres nauki, natomiast **19** objęto zajęciami rewalidacyjno - wychowawczymi.

Tabela 18. Wyniki klasyfikacji rocznej

Szkoła/ Placówka	Liczba uczniów ogółem	W tym		
		absolwenci	promowani	niepromowani
I LO	748	241	501	6
ZSTiO	542	163	357	22
ZSP 1	630	200	419	11
ZSTI	470	121	336	13
ZSP St	181	80	93	8
SOSW BZ	148	36	104	8
SOSW Br	146*	26	70	5
Razem	2.865	867	1.880	73

*) w liczbie uczniów ogółem uwzględniono uczniów, którym przedłużono okres nauki oraz uczniów objętych zajęciami rewalidacyjno - wychowawczymi, którzy nie podlegają promocji

Uczniowie szkół prowadzonych przez Powiat Buski w minionym roku szkolnym wzięli udział w **156** olimpiadach, konkursach przedmiotowych i zawodach sportowych. Łącznie w w/w przedsięwzięciach udział wzięło **2.818** uczniów. Uczniowie **Zespołu Szkół Ponadgimnazjalnych Nr 1** stanowią najliczniejszą grupę uczniów biorących udział w w/w przedsięwzięciach. Drugie miejsce w tym rankingu zajmuje **Zespół Szkół Techniczno - Informatycznych**, a trzecie **Zespół Szkół Technicznych i Ogólnokształcących**. Na szczególną uwagę zasługuje fakt uczestnictwa w zawodach sportowych licznej grupy uczniów **Specjalnych Ośrodków Szkolno - Wychowawczych w Busku - Zdroju i w Broninie**, dla których sport i rekreacja są swoistą formą rehabilitacji i terapii. **I Liceum Ogólnokształcące** może natomiast poszczycić się trojgiem uczniów biorących udział w olimpiadach na szczeblu centralnym, spośród których jedna uczennica uzyskała tytuł laureata.

Tabela 19. Udział uczniów w olimpiadach, konkursach, zawodach

Lp.	Szkoła/ Placówka	Liczba uczniów biorących udział w:								
		olimpiadach			konkursach przedmiotowych		zawodach sportowych		OGÓŁEM	
		liczba olimpiad	uczestnicy	w tym uczestnicy na szczeblu centralnym	liczba konkursów	uczestnicy	liczba zawodów	uczestnicy	liczba zawodów	uczestnicy
1	I LO	14	55	3	4	29	12	166	30	250
2	ZSTiO	3	64		1	5	25	283	29	352
3	ZSP 1	14	318		19	514	10	176	43	1.008
4	ZSTI	5	82		5	96	14	613	24	791
5	ZSP St						1	10	1	10
6	SOSW BZ						14	134	14	134
7	SOSW Br				5	160	9	109	14	269
8	ZSS				1	4			1	4
	OGÓŁEM	36	519	3	35	808	85	1.491	156	2.818





OPIEKA I WYCHOWANIE

Wszystkie szkoły prowadzone przez Powiat Buski, za wyjątkiem Zespołu Szkół Specjalnych w Busku – Zdroju, zatrudniają pedagogów szkolnych. Kierunki pracy i zadania pedagogów wyznaczają szkolne programy opracowywane i wdrażane po dokonaniu diagnozy potrzeb opiekuńczo – wychowawczych wśród rodziców i nauczycieli oraz potrzeb ogólnowychowawczych wśród uczniów. Nadrzędnym celem programów jest realizacja profilaktyki pierwszorzędowej czyli objęcie działaniami prewencyjnymi ogółu uczniów w zakresie promocji zdrowego stylu życia i opóźnienia wieku inicjacji, a przez to zmniejszenia zachowań ryzykownych.

Pedagodzy podejmowali działania mające na celu pomoc uczniom w optymalnym wyborze zawodu i kierunku dalszego kształcenia oraz wspieranie nauczycieli i wychowawców w realizacji zadań, także z zakresu resocjalizacji. W swojej pracy pedagodzy posilkowali się różnego rodzaju programami profilaktycznymi, zajęciami warsztatowymi, filmami edukacyjnymi, konkursami wiedzy o zagrożeniach. Swoimi działaniami obejmowali również rodziców uczniów udzielając im porad. W celu przeciwdziałania wagarom, stosowaniu używek, problemom w nauce pedagodzy podejmowali szereg działań w tym zakresie m. in. rozmowy z uczniami i rodzicami, a w trudniejszych przypadkach także z psychologiem oraz pracownikami Policji i Sądu Rodzinnego.

W ramach zapobiegania zjawiskom patologii społecznej w szkołach odbywały się dyskusje m.in. na temat uzależnień, komunikacji interpersonalnej, treningi: interpersonalne, kontroli agresji, a także zajęcia integracyjne dla klas pierwszych. Z inicjatywy pedagogów w szkołach powstały grupy wsparcia promujące zdrowy styl życia.

Tabela 20. Obszary działań pedagogów szkolnych

Szkoła/ Placówka 1	Obszary działań pedagogów 2	Formy działań 3
I LO	Diagnoza potrzeb opiekuńczo-wychowawczych	<ul style="list-style-type: none"> • współpraca z wychowawcami klas, rodzicami, pielęgniarką szkolną, • rozmowy z uczniami
	Określenie rodzaju i form wsparcia uczniów odpowiednio do rozpoznanych potrzeb	<ul style="list-style-type: none"> • inicjowanie i organizowanie współpracy z rodzicami i wychowawcami uczniów, • współpraca z Poradnią Psychologiczno-Pedagogiczną (kierowanie uczniów w przypadku trudności w nauce, trudności wychowawczych), • inicjowanie i organizowanie współpracy z nauczycielami uczącymi poszczególnych przedmiotów
	Wspieranie nauczycieli w realizacji zadań wychowawczych	<ul style="list-style-type: none"> • zajęcia integracyjne w klasach pierwszych, • doradztwo pedagogiczne
	Organizacja pomocy psychologiczno-pedagogicznej	<ul style="list-style-type: none"> • koordynowanie pracy zespołów ds. pomocy psychologiczno - pedagogicznej, • praca w zespołach przygotowujących karty indywidualnych potrzeb
	Inicjowanie i organizowanie współpracy z rodzicami uczniów	<ul style="list-style-type: none"> • doradztwo pedagogiczne, • rozpoznawanie oczekiwań i potrzeb rodziców w zakresie wychowania i profilaktyki, • pomoc psychologiczna
	Realizacja działań z zakresu profilaktyki	<ul style="list-style-type: none"> • organizowanie i prowadzenie zajęć psychoedukacyjnych dla młodzieży z udziałem psychologa, • projekcje filmów z cyklu <i>Lekcje przestrogi</i> połączone z dyskusjami tematycznymi, • udział młodzieży w Festiwalu Zdrowia, Forum Zdrowia, • realizacja zajęć profilaktycznych w oparciu o pakiet edukacyjny (<i>TV story, W sidłach, Obietnica, Życie pod murem, Oni</i>), • realizacja szkolnego programu profilaktyki zdrowotnej <i>Anoreksja i Bulimia</i>, • udział młodzieży klas pierwszych w spektaklu profilaktycznym <i>Zombi</i>, • realizacja ogólnopolskiego programu profilaktycznego <i>Różowa wstążeczka</i> oraz <i>Wybierz życie – zrób cytologię</i> - programów skierowanych do dziewcząt klas trzecich, • realizacja ogólnopolskiego programu edukacyjnego <i>Czy naprawdę jesteśmy inni – razem w naszej szkole</i>
Promocja zdrowego stylu życia	<ul style="list-style-type: none"> • przygotowanie młodzieży do konkursu powiatowego <i>Co musisz wiedzieć o HIV i AIDS?</i>, • zajęcia dotyczące profilaktyki uzależnień w ramach godzin wychowawczych, • zajęcia z dziewczętami w ramach programu <i>Anoreksja i Bulimia</i>, • pogadanki na temat raka szyjki macicy, raka piersi 	





1	2	3
ZSP 1	Diagnoza potrzeb opiekuńczo-wychowawczych w szkole	<ul style="list-style-type: none"> rozpoznanie indywidualnych potrzeb uczniów oraz analizowanie przyczyn niepowodzeń szkolnych poprzez opracowanie i przeprowadzenie wśród uczniów następujących ankiet: <i>Warunki socjalno – bytowe uczniów, Jakie masz problemy, Motywacja do nauki, Moje refleksje z pobytu w szkole – plusy i minusy szkoły</i> (dla uczniów kończących szkołę), praca w zespole wychowawczym – omawianie i rozwiązywanie problemów wychowawczo - opiekuńczych, wspieranie nauczycieli w realizacji zadań wychowawczych, ustalenie terminów spotkań z pedagogiem dla poszczególnych klas, planowanie i organizowanie akcji profilaktycznych (konkursy, turnieje, programy, Dni profilaktyki)
	Integracja i adaptacja uczniów w szkole, tworzenie bezpiecznego i przyjaznego klimatu do nauki	<ul style="list-style-type: none"> warsztaty z pedagogiem dla uczniów klas pierwszych w ramach szkolnego programu <i>Poznajmy się i zaprzyjaźnijmy</i>, wycieczki integracyjne z wychowawcami, organizacja dyskoteki zapoznawczej dla wszystkich uczniów pierwszych klas, organizacja imprez np.: <i>Wybór Miss Wiosny</i>, konkursy plastyczne, <i>Otrzęsiny klas I</i>, konkurs <i>Najładniejsza klasa w szkole – estetyka, czystość, pomysłowe dekoracje</i>, zapewnianie uczniom poczucia bezpieczeństwa poprzez: rozmowy uczniów z pedagogiem, pomoc w rozwiązywaniu problemów, przeprowadzanie co roku ankiet na temat bezpieczeństwa i wdrażanie działań wynikających z ich ewaluacji, udział w ogólnopolskiej akcji społecznej <i>Bezpieczne Wakacje 2012</i>, której celem jest podniesienie bezpieczeństwa młodzieży podczas spędzania wolnego czasu
	Pomoc psychologiczno-pedagogiczna	<ul style="list-style-type: none"> zapoznanie nauczycieli z działaniami podejmowanymi w ramach pomocy psychologiczno - pedagogicznej w szkole i zadaniami pedagoga jako koordynatora tych działań, pomoc nauczycielom podczas pracy w zespołach powołanych do udzielania pomocy psychologiczno - pedagogicznej: tworzenie i wypełnienie karty indywidualnej ucznia, konstruowanie planu działań wspierających dla uczniów wymagających opieki psychologiczno - pedagogicznej
	Przeciwdziałanie nałogom, uzależnieniom i innym zagrożeniom współczesnego świata	<ul style="list-style-type: none"> objęcie uczniów klas pierwszych profilaktycznym programem antyalkoholowym <i>NOE</i>, organizowanie spektakli wynikających z programu profilaktycznego, spotkania z podróżnikami, prezentowanie filmów z serii <i>Lekcje przestrogi</i> (narkotyki, alkohol, uzależnienie od internetu, agresja i przemoc) i innych, np.: dotyczących zdrowego odżywiania się (<i>Anoreksja, Bulimia</i>), prowadzenie edukacji i promocji zdrowia wśród uczniów: <ul style="list-style-type: none"> warsztaty z psychologiem – <i>Komunikacja interpersonalna i jej znaczenie</i>, udział młodzieży w Festiwalu Zdrowia, spotkania z funkcjonariuszami Policji na temat odpowiedzialności za popełnione czyny, projekcja filmu <i>Życie jest jedno, nie zostawiaj go na drodze</i>, udział w powiatowym konkursie <i>Co musisz wiedzieć o HIV I AIDS</i>, organizacja Turnieju <i>Stop nałogom</i>, udział uczniów w ogólnopolskim programie <i>Szkoła bez przemocy</i>, obchody <i>VI Dnia Szkoły bez Przemocy</i>, lekcje z pedagogiem <i>Psychiczne, moralne, zdrowotne skutki uzależnień, Sposoby radzenia sobie w trudnych sytuacjach, Rozwijanie myślenia twórczego, Kształtowanie poczucia odpowiedzialności i obowiązkowości za powierzone zadania, Rola pozytywnego myślenia w naszych działaniach</i>
	Czuwanie nad prawidłową realizacją obowiązku szkolnego	<ul style="list-style-type: none"> systematyczna kontrola frekwencji uczniów w dziennikach lekcyjnych, eliminowanie wagarów poprzez: <ul style="list-style-type: none"> badanie przyczyn absencji, rozmowy z uczniami i rodzicami na temat konsekwencji wynikających z przebywania na wagarach, prowadzenie ewidencji notatek o realizacji obowiązku szkolnego, wnioskowanie o nagany dyrektora w przypadku nieusprawiedliwionych ponad 35 godzin, prowadzenie <i>Konkursu o najwyższą frekwencję wśród klas</i>, orientacja zawodowa i planowanie kariery - spotkania w klasach z doradcą zawodowym





1	2	3
ZSP 1	Pomoc uczniom w rozwiązywaniu problemów wynikających z niepowodzeń szkolnych, konfliktów rodzinnych lub rówieśniczych	<ul style="list-style-type: none"> zajęcia dotyczące nauki: asertywności, kształcenia umiejętności dyskusji i rozwiązywania konfliktów oraz umiejętności wskazywania swoich mocnych i słabych stron, rozmowy z uczniami, organizacja pomocy psychologicznej, systematyczne spotkania z uczniami wymagającymi stałej opieki pedagoga – wzmacnianie poczucia własnej wartości poprzez ćwiczenia, realizacja programu <i>Stres pod kontrolą</i> dla maturzystów
	Współpraca z instytucjami wspierającymi ucznia w procesie wychowania	<ul style="list-style-type: none"> konsultacje z Poradnią Psychologiczno – Pedagogiczną - kierowanie uczniów na terapię, organizacja warsztatów z psychologiem, stały kontakt z przedstawicielami Policji, organizacja spotkań edukacyjnych: <i>Odpowiedzialność młodzieży za popełnione czyny, Życie jest zbyt cenne, nie zostawiaj go na drodze, Stalking – konsekwencje prawne,</i> spotkanie z prokuratorem nt. <i>Zasady funkcjonowania wymiaru sprawiedliwości w Polsce – postępowanie w sprawach nieletnich,</i> wymiana informacji o podopiecznych z kuratorami sądowymi
	Poradnictwo dla rodziców	<ul style="list-style-type: none"> sposoby rozwiązywania kłopotów wychowawczych, niepowodzeń szkolnych, pedagogizacja rodziców <i>Rola rodzica w budowaniu poczucia własnej wartości u dziecka,</i> organizacja działań pomocowych (pomoc psychologiczna, pomoc materialna, specjalistyczna w zakresie leczenia uzależnień, zaburzeń emocjonalnych)
ZSTI	Diagnoza potrzeb opiekuńczo-wychowawczych	<ul style="list-style-type: none"> współpraca z wychowawcami klas, pielęgniarką szkolną, rodzicami uczniów, rozmowy indywidualne z uczniami
	Określenie rodzaju i form wsparcia uczniów odpowiednio do rozpoznanych potrzeb	<ul style="list-style-type: none"> inicjowanie i organizowanie współpracy z rodzicami i wychowawcami uczniów, współpraca z Poradnią Psychologiczno - Pedagogiczną (kierowanie uczniów w przypadku trudności w nauce, trudności wychowawczych), inicjowanie i organizowanie współpracy z nauczycielami poszczególnych przedmiotów
	Analiza sytuacji wychowawczej w szkole	<ul style="list-style-type: none"> współpraca z dyrektorem Szkoły, wychowawcami klas, nauczycielami poszczególnych przedmiotów, rodzicami uczniów, rozmowy indywidualne z uczniami, badania ankietowe i obserwacje
	Wspieranie nauczycieli i wychowawców w realizacji zadań wychowawczych	<ul style="list-style-type: none"> pomoc w przygotowaniu lekcji wychowawczych, doradztwo pedagogiczne, organizacja współpracy ze specjalistami różnych dziedzin życia wspierającymi szkołę w działalności profilaktyczno - wychowawczej
	Inicjowanie i organizowanie współpracy z rodzicami uczniów	<ul style="list-style-type: none"> doradztwo pedagogiczne, rozpoznawanie oczekiwań i potrzeb rodziców w zakresie wychowania i profilaktyki, pomoc psychologiczna
	Realizacja profilaktyki pierwszorzędowej	<ul style="list-style-type: none"> organizowanie zajęć psychoedukacyjnych dla młodzieży z udziałem psychologa, projekcja filmów z cyklu <i>Lekcje przestrogi</i> połączone z dyskusjami tematycznymi, udział młodzieży w <i>Festiwalu Zdrowia</i> i <i>Forum Zdrowia,</i> realizacja programu profilaktycznego z projekcją filmu <i>Przytul mnie,</i> przygotowanie młodzieży do etapu rejonowego i wojewódzkiego <i>Ogólnopolskiej Olimpiady Promocji Zdrowego Stylu Życia</i>
	Organizacja pomocy psychologiczno -pedagogicznej w szkole	<ul style="list-style-type: none"> koordynowanie pracy zespołów ds. pomocy psychologiczno - pedagogicznej, praca w zespołach przygotowujących karty indywidualnych potrzeb
	Promocja zdrowego stylu życia	<ul style="list-style-type: none"> audycje przez radiowęzeł, organizacja konkursu powiatowego <i>Co musisz wiedzieć o HIV i AIDS,</i> tworzenie młodzieżowych grup wsparcia, współpraca z Polskim Czerwonym Krzyżem i Powiatową Stacją Sanitarno - Epidemiologiczną oraz ZOZ w Busku - Zdroju
	Realizacja zajęć psychoedukacyjnych i socjoterapeutycznych	<ul style="list-style-type: none"> trening kontroli złości, rozwijanie inteligencji emocjonalnej
	Działania z zakresu resocjalizacji	<ul style="list-style-type: none"> konsultacje z kuratorami Sądu Rejonowego w Busku - Zdroju, współpraca z dzielnicowymi KPP Busko - Zdrój oraz Strażą Miejską, rozmowy interwencyjne
Badania ankietowe wśród uczniów	<ul style="list-style-type: none"> działania profilaktyczne w zakresie przeciwdziałania agresji podejmowane w szkole we współpracy z policją, ankieta dotycząca problemu występowania przemocy wśród uczniów 	



1	2	3
ZSTiO	Profilaktyka uzależnień - narkomania, alkoholizm, agresja, nikotynizm	<ul style="list-style-type: none"> • prelekcje przedstawicieli policji oraz spotkania z prokuratorami, • przeprowadzenie anonimowych ankiet wśród uczniów dotyczących problemu spożywania alkoholu, palenia papierosów oraz zażywania narkotyków, • przeprowadzenie lekcji wychowawczych na temat szkodliwości używek, • projekcje filmów profilaktycznych <i>Pitem, brałem, Agresja</i>, • przeprowadzenie spotkań z psychologami z PCPR oraz przedstawicielem policji w ramach Świętokrzyskich Dni Profilaktyki na temat <i>Uzależnienia – objawy i mity</i>, • spotkania pielęgniarki szkolnej z młodzieżą w ramach realizacji programu profilaktyki, • pedagogizacja rodziców, • spotkania i rozmowy indywidualne z uczniami i rodzicami, • rozmowy indywidualne z kuratorami sądowymi sprawującymi opiekę nad uczniami, • udział uczniów w X Festiwalu Zdrowia, • prelekcja pielęgniarki z ZOZ w Busku - Zdroju na temat szkodliwości palenia papierosów i zażywania środków psychoaktywnych
	Bezpieczeństwo na drodze	<ul style="list-style-type: none"> • przeprowadzenie lekcji wychowawczych uświadamiających uczniom następstwa brawurowej jazdy oraz pod wpływem alkoholu i narkotyków, • spotkania z policjantem i prokuratorem, • udział uczniów w Turnieju Motoryzacyjnym Szkół Ponadgimnazjalnych
	Profilaktyka prozdrowotna	<ul style="list-style-type: none"> • współpraca z pielęgniarką szkolną, • rozmowy indywidualne z uczniami i rodzicami, • kierowanie uczniów na konsultacje z psychologiem Poradni Psychologiczno - Pedagogicznej w Busku - Zdroju na prośbę rodziców, • zajęcia psychoedukacyjne prowadzone przez pracowników Poradni Psychologiczno - Pedagogicznej, • udział w X Festiwalu Zdrowia, • współpraca z Powiatową Stacją Sanitarno - Epidemiologiczną w Busku - Zdroju, • lekcje wychowawcze poświęcone właściwemu dbaniu o zdrowie własne i innych, • projekcja filmów edukacyjnych, • spotkanie z pielęgniarką z ZOZ w Busku - Zdroju na temat szkodliwości stosowania używek, • warsztaty pierwszej pomocy przedmedycznej przeprowadzone przez wolontariat studencki <i>Projektor</i>
	Działania wychowawcze	<ul style="list-style-type: none"> • rozmowy indywidualne z uczniami, rodzicami, • prelekcje przedstawicieli policji na temat <i>Odpowiedzialność za czyny karalne, wykroczenia i konsekwencje czynów, Przystępność wśród nieletnich w świetle prawa wobec nieletnich</i> oraz prokuratorów na temat <i>Nauczania z zakresu prawa karnego</i>, • prowadzenie lekcji wychowawczych, m.in. na temat: <i>Absencja w szkole powodem niepowodzeń szkolnych, Kultura słowa, Zasady dobrego wychowania, Moja przyszłość w moich rękach</i>, • projekcja filmów edukacyjnych, • stała kontrola frekwencji na zajęciach lekcyjnych oraz postępów uczniów w nauce, • organizowanie uroczystości, apele z okazji różnych świąt
	Działania opiekuńcze	<ul style="list-style-type: none"> • otoczenie opieką uczniów z rodzin dysfunkcyjnych, niepełnych, w pozostających pod opieką kuratorów sądowych oraz uczniów z problemami w nauce i zaburzeniami emocjonalnymi, • współpraca z Poradnią Psychologiczno - Pedagogiczną, Miejskim Ośrodkiem Pomocy Społecznej, Powiatowym Centrum Pomocy Rodzinie, Sądem Rodzinnym, • pomoc w rozwiązywaniu problemów, • kierowanie uczniów i rodziców do odpowiednich instytucji, • rozwiązywanie problemów wychowawczych poprzez rozmowy indywidualne, mediacje, • tworzenie atmosfery zaufania i szacunku dla ucznia, • wypłacanie stypendium na pokrycie wydatków związanych z kosztami pobierania nauki poza miejscem zamieszkania



1	2	3
ZSTiO	Działania na rzecz środowiska, akcje charytatywne	<ul style="list-style-type: none"> • koordynowanie zbiórki pieniędzy na akcję <i>Góra Grosza</i>, • zaangażowanie uczniów do pracy w wolontariacie w świetlicy socjoterapeutycznej działającej przy PCPR w Busku – Zdroju, • udział w akcjach zbiórki żywności dla osób potrzebujących, • organizowanie pomocy materialnej dla uczniów pochodzących z ubogich rodzin, • koordynowanie akcji honorowego krwiodawstwa, • wyjazdy ze świątecznymi upominkami do Domu Pomocy Społecznej w Słupi oraz do Placówki Opiekuńczo - Wychowawczej w Winiarach, • włączenie się w akcję zbiórki pieniędzy na ratowanie <i>Dębu Bartek</i> oraz zbiórki plastikowych nakrętek w ramach akcji <i>Misiek Zdzisiek zbiera nakrętki</i>
	Orientacja prozawodowa	<ul style="list-style-type: none"> • zorganizowanie cyklu spotkań z pracownikami Urzędu Pracy i Młodzieżowego Centrum Kariery na temat <i>Preorientacji zawodowej</i>, • przeprowadzenie symulacyjnych rozmów kwalifikacyjnych dotyczących przyjęcia do pracy, • Szkolna Internetowa Gra Giełdowa - uczenie jak inwestować na giełdzie, • wyjazdy do wyższych uczelni w celu zapoznania się z ofertami kierunków studiów, • spotkania z przedstawicielami różnych uczelni w szkole, • udział uczniów w ogólnopolskim programie edukacyjnym <i>Dzień Przedsiębiorczości</i>
ZSP St	Diagnoza sytuacji rodzinnej i społecznej uczniów. Tworzenie systemu wsparcia	rozmowy
	Udzielanie pomocy uczniom w prawidłowym wyborze zawodu i kierunku dalszego kształcenia	testy kompetencji
	Diagnoza potrzeb uczniów. Działania ogólnowychowawcze	rozmowy z uczniami, wychowawcami klas, ankiety
	Promocja zdrowego stylu życia	dyskusje, filmy
	Zajęcia integrujące uczniów	wycieczki, rajdy, spotkania
	Kształtowanie postaw asertywnych	pogadanki, filmy
Działania profilaktyczno - wychowawcze wynikające z programu wychowawczego	warsztaty, rozmowy z uczniami oraz wychowawcami	
SOSW B-Z	Działania opiekuńczo – wychowawcze	<ul style="list-style-type: none"> • ocena sytuacji wychowawczej uczniów zagrożonych niedostosowaniem społecznym, ujawniających problemy adaptacyjne, emocjonalne, wynikające z niepowodzeń szkolnych, • podejmowanie działań zmierzających do polepszenia standardu życia wychowanków oraz - mając na uwadze przebieg procesu usamodzielnienia - pozyskiwanie możliwości uczestniczenia w specjalistycznej usłudze szkoleniowo - doradczej z elementami rehabilitacji dla 5 wychowanków wraz z opiekunami (2-tygodniowy pobyt w ośrodku rehabilitacyjnym w górach oraz udział w szkoleniu <i>Bukieciarz / Florysta</i>), • udział młodzieży w kursach zawodowych zgodnie z ich możliwościami, zainteresowaniami i predyspozycjami zawodowymi: <i>Technolog robót wykończeniowych, Sprzedawca z obsługą kasy fiskalnej i komputera, Magazynier z obsługą wózków jezdniowych, Prawo jazdy kategorii B</i>, • pozyskanie dofinansowania do siedmiu komputerów wraz z modemem internetowym dla wychowanków, którzy ze względu na ograniczenia wynikające z niepełnosprawności, mają problem z komunikowaniem się z otoczeniem, • działania mające na celu wyeliminowanie lub zmniejszenie barier ograniczających uczestnictwo osób niepełnosprawnych w życiu społecznym, zawodowym i w dostępie do edukacji – program <i>Aktywny Samorząd</i>, • działalność <i>Szkolnego Koła Wolontariatu - Lubię pomagać</i> (kiermasze ręcznie wykonanych ozdób świątecznych i kartek okolicznościowych, udział w świątecznej zbiórce żywności dla rodzin ubogich), • pomoc nauczycielom w rozwiązywaniu bieżących trudności wychowawczych, interweniowanie w sytuacjach kryzysowych, integrowanie zespołów uczniowskich, skuteczne rozwiązywanie konfliktów pomiędzy rówieśnikami oraz ograniczanie zachowań agresywnych, • współpraca z wychowawcami zespołów klasowych celem udzielania regulaminowych kar zgodnie ze Statutem Ośrodka, • podejmowanie interwencji wewnętrznych oraz interwencji przy udziale odpowiednich służb i instytucji, a także prowadzenie wymaganej dokumentacji rejestrującej rodzaj podjętych działań, • wspomaganie wychowanków w określaniu celów życiowych i sposobów ich realizacji, • motywowanie młodzieży do dalszej pracy nad rozwojem własnym i doborem odpowiedniego kierunku kształcenia zgodnego z indywidualnymi możliwościami, zainteresowaniami i predyspozycjami zawodowymi, • prowadzenie zajęć z młodzieżą na temat: <i>Predyspozycje psychofizyczne a dalsza kariera edukacyjna</i>, • realizacja programu wieloletniego <i>Pomoc państwa w zakresie dożywiania</i>, • dokonywanie aktualizacji <i>Wewnętrznego Regulaminu Pracy Komisji Socjalnej</i> oraz aktualizacji kryteriów częściowego i całkowitego zwolnienia rodziców / opiekunów prawnych z odpłatności za wyżywienie





1	2	3
<p>SOSW B-Z</p>	<p>Działania profilaktyczne</p>	<ul style="list-style-type: none"> • monitorowanie realizacji obowiązku szkolnego i obowiązku nauki, • podejmowanie interwencji w środowisku rodzinnym oraz interwencji instytucjonalnych zapobiegających procesowi demoralizacji, • opracowanie i wdrożenie do realizacji <i>Programu Poprawy Frekwencji</i>, • rozpowszechnianie informacji dotyczących bezpieczeństwa młodzieży - współpraca z instytucjami zajmującymi się tym problemem (policja, Interwencja Kryzysowa, pomoc społeczna), konsultowanie z nimi podejmowanych działań i monitorowanie efektów współpracy, • zorganizowanie spotkania z funkcjonariuszem policji na temat <i>Bezpiecznych wakacji</i>, • weryfikowanie i uzupełnianie procedur wewnętrznych dotyczących pomocy dzieciom doznającym krzywd fizycznych, psychicznych i materialnych, • organizacja i przeprowadzenie próbnej ewakuacji na terenie Ośrodka w celu sprawdzenia stopnia przygotowania do działań w sytuacji bezpośredniego zagrożenia życia i zdrowia, • kontynuacja udziału placówki w programie społecznym <i>Szkoła bez przemocy</i>, • opracowanie i przeprowadzenie cyklu spotkań z zakresu profilaktyki uzależnień i przeciwdziałania przemocy, zajęć psychoedukacyjnych poświęconych komunikacji, asertywności, wartościom życia oraz radzeniu sobie ze stresem: <i>Warsztaty profilaktyczne dla młodzieży dotyczące szkodliwości środków pobudzających i „dopalaczy”, Zasady udzielania pierwszej pomocy przedmedycznej w sytuacjach zagrożenia życia i zdrowia, Integracja zespołu klasowego, Dlaczego młodzi ludzie sięgają po alkohol, papierosy, narkotyki? Skutki palenia papierosów, picia alkoholu, zażywania narkotyków, Jestem asertywny, potrafię powiedzieć „NIE”, Złość, agresja, przemoc, Jak sobie radzić z przemocą i agresją, Uczymy się efektywnie komunikować, Nie musisz być akceptowany przez wszystkich, Jak sobie radzić ze stresem?</i>
	<p>Wspomaganie procesów poznawczych</p>	<p>Zajęcia rewalidacyjne, korekcyjno - kompensacyjne, korekty wad wymowy (logopedyczne)</p>
	<p>Działania psychoedukacyjne</p>	<p>Zajęcia z młodzieżą (<i>Komunikacja interpersonalna, Złość, agresja, przemoc, Stres przed maturą, Wartości i sens życia</i>) mające na celu:</p> <ul style="list-style-type: none"> • rozwijanie mocnych stron uczestników, • rozszerzenie kompetencji w zakresie umiejętności psychospołecznych, • zwiększenie motywacji do nauki, • radzenie sobie w sytuacjach trudnych, • zapobieganie uzależnieniom i agresji
	<p>Współpraca z rodzicami</p>	<ul style="list-style-type: none"> • realizacja zadań dotyczących pedagogizacji rodziców, • uczestnictwo w spotkaniach nauczycieli z rodzicami podczas wywiadówek oraz indywidualnych konsultacji, • przekazywanie rodzicom informacji z zakresu funkcjonowania ich dzieci w Ośrodku, wskazywanie na rozwiązania dotyczące strategii postępowania z niepełnosprawnym dzieckiem oraz zagrożenia na jakie mogą być narażone ich dzieci, • prowadzenie doradztwa indywidualnego dotyczącego możliwości uzyskania wsparcia przez instytucje rządowe i pozarządowe oraz systemu pozyskania pomocy materialnej, • poradnictwo umożliwiające poprawienie relacji rodzic/opiekun - dziecko, • podejmowanie interwencji instytucjonalnej
<p>Współpraca z instytucjami działającymi na rzecz młodzieży oraz ich rodzin</p>	<ul style="list-style-type: none"> • działania podejmowane w celu optymalnej pomocy uczniowi oraz wspomaganie jego rodziny tworząc sprzyjające środowisko do dalszego rozwoju i funkcjonowania osoby niepełnosprawnej, • współpraca z Sądem Rodzinnym i Nieletnich, kuratorami sądowymi, pracownikami placówek macierzystych wychowanków, poradniami psychologiczno - pedagogicznymi, policją oraz placówkami opieki medycznej. Sporządzanie opinii dotyczących funkcjonowania uczniów dla potrzeb i na wnioski w/w instytucji. 	





1	2	3
SOSW Br	Profilaktyka uzależnień, profilaktyka niewłaściwych zachowań	<ul style="list-style-type: none"> • pedagogizacja rodziców na temat uzależnień (pogadanka, indywidualne rozmowy z rodzicami), • zajęcia z młodzieżą na temat uzależnień – papierosy, dopalacze, komputer – internet, • zajęcia z młodzieżą na temat zagrożeń zdrowia: higiena osobista, HIV, • zajęcia z młodzieżą na temat wartości z cyklu <i>Rozmowy z młodzieżą o życiu</i>, • indywidualne rozmowy z wychowankami na temat relacji interpersonalnych, • spotkanie z przedstawicielami Policji na temat konsekwencji niewłaściwych zachowań, • monitorowanie frekwencji uczniów, • współpraca z kuratorami sądowymi
	Pomoc materialna	<ul style="list-style-type: none"> • opiniowanie sytuacji materialnej wychowanków przy podejmowaniu starań o uzyskanie stypendium szkolnego, • organizowanie paczek żywnościowych dla wychowanków, • włączenie się w ogólnopolską akcję <i>Szlachetna paczka</i>, • organizowanie zbiórki pomocy rzeczowej, • współpraca z Ośrodkami Pomocy Społecznej
	Pomoc psychologiczno-pedagogiczna	<ul style="list-style-type: none"> • praca z zespołami nauczycieli w zakresie opracowywania wielospecjalistycznych ocen poziomu funkcjonowania uczniów, indywidualnych programów edukacyjno – terapeutycznych, • indywidualne i grupowe rozmowy z wychowankami (relacje koleżeńskie, problemy w nauce, problemy rodzinne, itp.), • pedagogizacja rodziców w zakresie stosowanych metod wychowawczych, • pedagogizacja rodziców na temat trudnej sztuki przekazania najcenniejszych wartości <i>Mądra miłość rodzicielska</i>, • analiza osiągnięć edukacyjnych oraz zachowania uczniów, • adaptacja wychowanków w Ośrodku, • współpraca z Powiatowym Centrum Pomocy Rodzinie oraz z poradniami psychologiczno – pedagogicznymi
	Promocja SOSW	<ul style="list-style-type: none"> • udział w Targach Edukacyjnych, • prezentacja oferty kształcenia w szkołach Ośrodka na spotkaniach z rodzicami, dziećmi i młodzieżą, • opracowanie plakatów informacyjnych na temat oferty edukacyjnej SOSW

Wykres 8. Interwencje wychowawcze podejmowane przez pedagogów

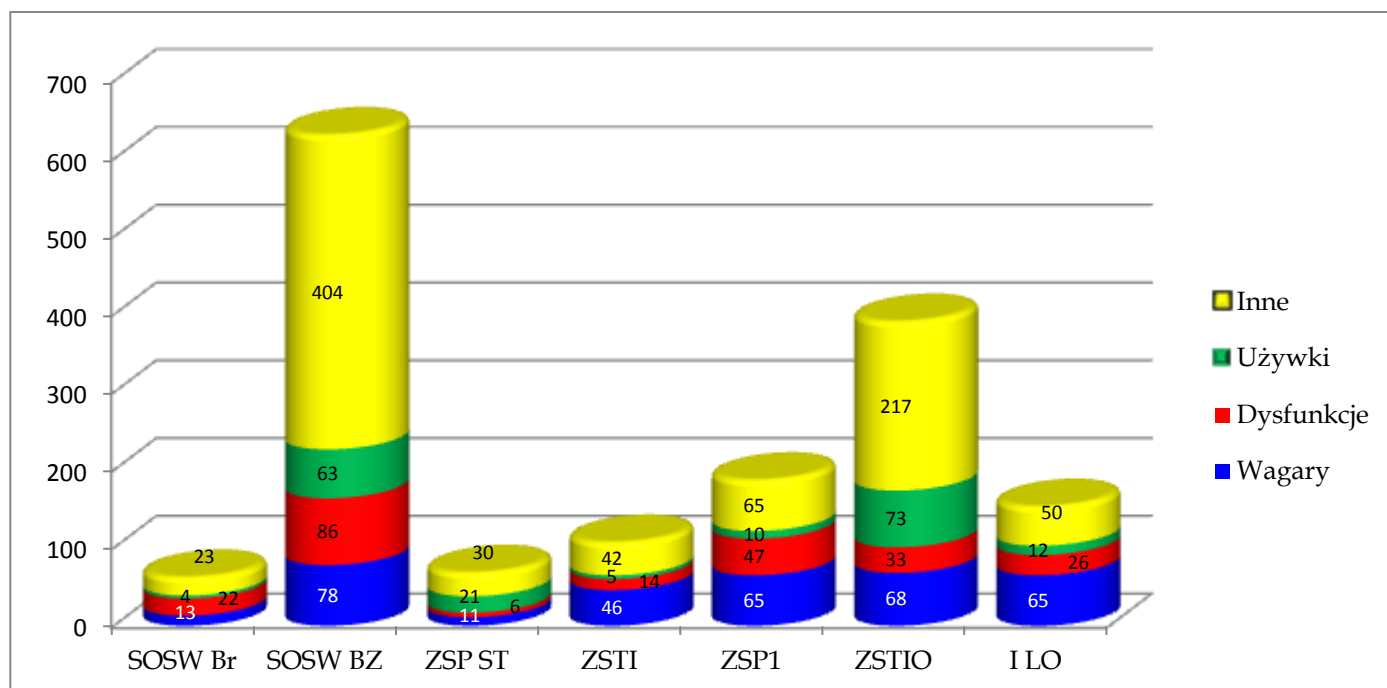



Młodzież szkolna w trakcie ubiegłego roku szkolnego miała możliwość uczestniczenia w wielu różnorodnych imprezach szkolnych, lokalnych oraz uroczystościach organizowanych z wielkim zaangażowaniem samej młodzieży, nauczycieli oraz rodziców.

Jedną z największych cyklicznych imprez edukacyjnych organizowanych od 2005 r. są **Powiatowe Targi Edukacyjne**. Ósma edycja *Targów* odbyła się 13 kwietnia 2012 r. w Powiatowym Międzyszkolnym Ośrodku Sportowym w Busku – Zdroju. W *Targach* wzięły udział wszystkie szkoły ponadgimnazjalne i placówki prowadzone przez Powiat Buski oraz gościnnie Centrum Kształcenia Zawodowego w Busku – Zdroju Zakładu Doskonalenia Zawodowego w Kielcach, a także Centrum Kształcenia Zawodowego w Chrobrzu, Młodzieżowe Centrum Kariery w Busku – Zdroju, Szkoła Policealna Medyczna im. Hanny Chrzanowskiej w Morawicy oraz Powiatowa Stacja Sanitarno – Epidemiczna w Busku – Zdroju. W VIII Targach Edukacyjnych wzięło udział ok. 1.000 osób.



Powiatowe Targi Edukacyjne



Młodzież z jednostek oświatowych prowadzonych przez Powiat Buski chętnie uczestniczy w szkolnych uroczystościach i imprezach zarówno o charakterze patriotycznym, jak i kulturalnym, rozrywkowym czy naukowym. W minionym roku szkolnym Powiatowy Ośrodek Doradztwa i Doskonalenia Nauczycieli oraz szkoły zorganizowały łącznie 167 uroczystości, w których wzięło udział 22.963 uczniów. Najwięcej szkolnych imprez odbyło się w Zespole Szkół Technicznych i Ogólnokształcących oraz Specjalnym Ośrodku Szkolno - Wychowawczym w Broninie (po 32). Natomiast najliczniejsze grono młodzieży wzięło udział w imprezach organizowanych w Zespole Szkół Ponadgimnazjalnych Nr 1 (6.055 uczniów) oraz w Zespole Szkół Techniczno - Informatycznych (5.722 uczniów).

Tabela 21a. Szkolne imprezy i uroczystości - I LO

Szkoła/Placówka	Nazwa i rodzaj uroczystości	Uczestnicy (liczba)
I LO	Spotkania z astronomią	247
	Spektakl profilaktyczny <i>Zombi</i>	151
	Spektakl <i>Bractwo Rycerskie</i>	278
	Spektakl <i>Adam i Ewa</i>	118
	Film pt. <i>W ciemności</i>	239
	Konkurs Piosenki Angielskiej	124
	Dzień Patrona Szkoły	238
	Festiwal Zdrowia	65
	Spektakl <i>Ferdynand</i>	267
	Spyw kajakowy	38
	Pielgrzymka maturzystów do Częstochowy	242
	Projekt <i>Sztefl</i> - Forum Dialogu Między Narodami	42
	Spektakl <i>Mistrz</i>	94
	Wizyta młodzieży z Izraela	146
	Dzień Języków Obcych - inscenizacja	175
	Dzień Przedsiębiorczości	268
	Razem	2.732



Turniej w siatkówce dziewcząt i chłopców im. Huberta Wagnera w I LO w Busku - Zdroju





Tabela 21b. Szkolne imprezy i uroczystości – ZSP1

Szkoła/Placówka	Nazwa i rodzaj uroczystości	Uczestnicy (liczba)
ZSP 1	Inauguracja nowego roku szkolnego	640
	Uroczysta akademia z okazji Święta Edukacji Narodowej i tradycyjne sadzenie drzewek. Ślubowanie klas pierwszych	350
	Spotkania w ramach Kieleckiego Festiwalu Nauki	250
	Święto Szkolnej Biblioteki - <i>Biblioteki szkolne przygotowują uczniów do życia</i>	150
	Akademia z okazji 93. rocznicy odzyskania przez Polskę Niepodległości. Wieczór z Pieśnią i Poezją Legionową <i>Tu jest moje miejsce....</i>	600
	Otrzęsiny klas pierwszych	180
	Dni Patrona Szkoły. Prezentacja zainteresowań i uzdolnień uczniów	300
	Uroczysta gala kończąca obchody Dni Patrona Szkoły	150
	Wigilia szkolna	610
	Bał Studniówkowy. Przyznanie <i>Aniołów Wdzięczności</i> zasłużonym nauczycielom	130
	Międzynarodowe kadry w szkole - z Gruzji, Turcji, Ukrainy i Węgier	250
	Uroczyste podsumowanie Projektu <i>Młodzieżowy Inkubator Przedsiębiorczości</i>	80
	Akademia z okazji Dnia Kobiet	250
	Obchody Dnia Frankofonii, wizyta wicekonsula Francji z Krakowa p. Alaina Scheidera	120
	Potrawy kuchni francuskiej	100
	Wybory <i>Miss Wiosny</i>	250
	Pokaz Kulinaryny <i>Kuchnie Świata</i>	150
	Uroczyste pożegnanie maturzystów	200
	Apel z okazji 221. rocznicy uchwalenia Konstytucji 3 Maja	150
	Turniej Profilaktyczny promujący zdrowy styl życia pod hasłem <i>Stop Nałogom</i>	250
	<i>Dzień Szkoły bez Przemocy</i>	150
	Pożegnanie absolwentów Zasadniczej Szkoły Zawodowej	80
	Uroczyste zakończenie roku szkolnego 2011/2012.	440
	Turnieje piłki nożnej dziewcząt (grupa wiekowa: gimnazja i szkoły ponadgimnazjalne)	100
	Turnieje piłki siatkowej dziewcząt (grupa wiekowa: gimnazja i szkoły ponadgimnazjalne)	60
	Zjazd absolwentów rocznika 72	65
	Razem	6.055



Międzynarodowy Dzień Frankofonii w ZSP 1 uświetniony wizytą wicekonsula Francji - Pana Alaina Schneider'a



Wieczór z Poezją i Pieśnią Legionową w ZSP 1

Tabela 21c. Szkolne imprezy i uroczystości - ZSTI

Szkoła/Placówka	Nazwa i rodzaj uroczystości	Uczestnicy (liczba)
ZSTI	Uroczyste rozpoczęcie roku szkolnego 2011/2012	487
	72. rocznica wybuchu II wojny światowej - apel	461
	Kiermasz używanych książek	452
	Udział w akademii z okazji Dnia Edukacji Narodowej	430
	Ślubowanie klas pierwszych	157
	Opieka nad miejscami pamięci narodowej - wyjście na cmentarz	5
	Udział w akademii z okazji Święta Odzyskania Niepodległości	428
	Udział w uroczystościach 93. rocznicy odzyskania niepodległości w Kielcach	1
	Wyjście na koncert <i>Jennesses musicales</i>	150
	Wyjście do BSCK na film <i>Przytul mnie</i>	456
	Udział w rekonstrukcjach bitew powstania styczniowego	6
	Festiwal stołów wigilijnych	46
	Mikołajki szkolne	470
	Wigilia szkolna	474
	Spotkania z przedstawicielem Młodzieżowego Centrum Kariery	25
	Udział młodzieży w IX Festiwalu Zdrowia	30
	Udział w XX Finale Wielkiej Orkiestry Świątecznej Pomocy	54
	Koncert TRIO KURAKAS	56
	Spektakl teatralny <i>Adam i Ewa</i> w BSCK	28
	Udział w rekolekcjach wielkopostnych	461
	Udział młodzieży w spektaklu <i>Mistrz</i> w BSCK	55
	Dzień Talentów - Dzień Sportu	452
	Targi Edukacyjne - Dzień Otwarty	25
	Forum Zdrowia	45
Uroczyste zakończenie roku szkolnego 2011/2012	468	
Razem	5.722	



Konkurs „Moja ekologiczna szkoła”
w ZSTI

Konkurs „Karaoke w języku
angielskim, niemieckim i rosyjskim”
w ZSTI



Tabela 21d. Szkolne imprezy i uroczystości – ZSS

Szkoła/Placówka	Nazwa i rodzaj uroczystości	Uczestnicy (liczba)
ZSS	Uroczyste rozpoczęcie roku szkolnego	26
	Akademia z okazji Święta Komisji Edukacji Narodowej	60
	Złożenie kwiatów na grobie dr Szymona Starkiewicza	31
	Akademia z okazji Święta Niepodległości	58
	Wieczór wigilijny	56
	Akademia upamiętniająca rocznicę śmierci Jana Pawła II	50
	Akademia z okazji rocznicy uchwalenia Konstytucji 3 Maja	50
	Akademia z okazji Dnia Matki	33
	Obchody Roku Dr Szymona Starkiewicza Dzieci Górki - Starkiewiczowi	46
	Obchody Dnia Dziecka w ramach współpracy z członkami Klubu Honorowych Dawców Krwi Huty Celsa w Ostrowcu Świętokrzyskim	54
	Uroczyste zakończenie roku szkolnego 2011/2012	58
	Razem	522



Tabela 21e. Szkolne imprezy i uroczystości – ZSTiO

Szkoła/Placówka	Nazwa i rodzaj uroczystości	Uczestnicy (liczba)
ZSTiO	Uroczyste rozpoczęcie roku szkolnego 2011/2012	512
	Udział młodzieży w X Festiwalu Zdrowia	43
	Wycieczka krajoznawczo - turystyczna do Wrocławia	52
	Rekolekcje dla maturzystów w Skorzeszycach	46
	Udział uczniów w projekcji filmu pt. 1920 Bitwa Warszawska, W ciemności	258
	Obchody Dnia Patrona Szkoły. Ślubowanie klas I. Obchody Święta Odzyskania Niepodległości	385
	Akademia z okazji Święta Edukacji Narodowej	78
	Wyjście do BSKK na spektakl teatralny pt. Niedźwiedź	69
	Akademia Katyńska - spotkanie z Panem Jerzym Górskim – synem aspiranta policji zamordowanego w Twerze	84
	Wyjazd do Wyższej Szkoły Ekonomii i Prawa w Kielcach	81
	Żywa lekcja historii z okazji 30-tej rocznicy wprowadzenia stanu wojennego	110
	Konkurs dla szkół gimnazjalnych Trzeci Dzień Języków Obcych	24
	Udział w powiatowym konkursie Festiwal stołów wigilijnych	12
	Opłatek wigilijny w internacie i w szkole. Akademia Bożonarodzeniowa	96
	Studniówka klas maturalnych	112
	Udział młodzieży w Marszu Powstania Styczniowego na trasie Suchedniów - Wąchock	6
	Udział młodzieży w obchodach 149 rocznicy wybuchu Powstania Styczniowego	8
	Wieczornica poświęcona Bł. Janowi Pawłowi II z okazji rocznicy pontyfikatu	46
	VIII Dzień Hotelarza pod hasłem Wyspa relaksu	43
	XVIII Sesja Techniczna pod hasłem Dom moich marzeń	80
	Organizacja Powiatowego Konkursu dla gimnazjów Ekologiczne wędrówki po regionie	22
	Wycieczka klas maturalnych do Wyższej Szkoły Handlowej w Kielcach	84
	Udział uczniów w projekcji filmu pt. Jestem	105
	Udział w spektaklu teatralnym W imię ojca i syna	76
	Pielgrzymka maturzystów na Jasną Górę	93
	Uroczystość pożegnania klas maturalnych	131
	Udział w uroczystościach upamiętniających rocznicę uchwalenia Konstytucji 3 Maja	9
	Wizyta zagranicznych studentów w ramach projektu Enter your future	128
	Spotkanie z podróżnikiem - opowieść o Albanii	60
	Spotkanie z kombatantem - więźniem obozu koncentracyjnego w Gross-Rosen, Panem Mieczysławem Mołdawą	15
	Uroczyste pożegnanie klas kończących Zasadniczą Szkołę Zawodową	54
	Uroczyste zakończenie roku szkolnego 2011/2012	362
	Razem	3.284



Dzień Hotelarza w ZSTiO





Tabela 21f. Szkolne imprezy i uroczystości – ZSP Stopnica

Szkoła/Placówka	Nazwa i rodzaj uroczystości	Uczestnicy (liczba)
ZSP St	Dzień Patrona Szkoły/Ślubowanie klas pierwszych	181
	Dni Otwarte Szkoły	181
	Powiatowe Targi Edukacyjne	20
	Szkolny Piknik Klas Mundurowych	181
	Dzień Edukacji Narodowej	181
	Studniówka	59
	Razem	803



Uczniowie ZSP w Stopnicy uczestniczący w Wojewódzkich Zawodach Sportowo - Obronnych „Sprawni jak Żołnierze”



Uczniowie ZSP w Stopnicy uczestniczący w Olimpiadzie Policyjnej w Szczycinie



Uczniowie ZSP w Stopnicy na Poligonie w Łazach





Tabela 21g. Szkolne imprezy i uroczystości – SOSW Busko - Zdrój

Szkoła/Placówka	Nazwa i rodzaj uroczystości	Uczestnicy (liczba)
SOSW BZ	Dzień Chłopaka	65
	Obchody Dnia Papieskiego	140
	Wieczornica – Odzyskanie przez Polskę Niepodległości	70
	Wieczór Andrzejkowy	70
	Spotkanie poetyckie <i>O sprawach ważnych - poezja Czesława Miłosza</i>	145
	Wieczór Wigilijny – Jasełka	80
	Wieczór Piosenki Karaoke	60
	Spotkanie poetyckie <i>Wartości i sens życia w świetle poezji J. Twardowskiego</i>	45
	Obchody Dnia Dziecka	130
	Jubileusz 40-lecia Ośrodka	145
	Akademia z okazji Święta Edukacji Narodowej	145
	Ślubowanie klas pierwszych	145
	Apel o BHP	145
	Dzień Sportu Szkolnego	60
	<i>Bezpieczne wakacje</i> – spotkanie z policjantem KPP w Busku-Zdroju	40
	Razem	1.485



Wojewódzki Turniej Piosenki Satyrycznej i Lirycznej w SOSW w Busku – Zdroju



Obchody 40-lecia istnienia SOSW w Busku – Zdroju



Tabela 21h. Szkolne imprezy i uroczystości – SOSW Bronina

Szkoła/Placówka	Nazwa i rodzaj uroczystości	Uczestnicy (liczba)
SOSW Br.	Rozpoczęcie roku szkolnego. Obchody rocznicy wybuchu II wojny światowej i bitwy pod Broniną	68
	Ślubowanie uczniów klas pierwszych i pasowanie na ucznia	42
	Apel z okazji Dnia Edukacji Narodowej	68
	Ogólnopolska akcja <i>Cała Polska czyta dzieciom</i>	25
	Cykl spotkań kształtujących postawy prospołeczne	68
	Program cyklicznych spotkań filmowych propagujących właściwe wzorce zachowań	68
	Inscenizacja teatralna pt. <i>Złota rybka</i>	108
	Inscenizacja teatralna pt. <i>Calineczka</i>	108
	Cykl spotkań pt. <i>Rozmowy z młodzieżą o życiu</i>	30
	Biwak w Domu Harcerza dla uczczenia 92. rocznicy Odzyskania Niepodległości przez Polskę	10
	Uroczysta Wieczornica z okazji Święta Niepodległości	68
	Wieczór Andrzejkowy	68
	Konkurs wiedzy oraz konkurs plastyczny zorganizowany w ramach obchodów Roku Korczakowskiego. Projekcja filmu A. Wajdy <i>Korczak</i>	68
	Spotkanie wigilijne z panią Anną Dymną	108
	Jasełka i Wieczera Wigilijna	108
	Spotkanie wigilijno - noworoczne dla rodziców i dzieci uczestniczących w zajęciach rewalidacyjno - wychowawczych	19
	Spotkanie przedstawicieli PCPR i MGOPS z rodzicami dzieci uczestniczących w zajęciach rewalidacyjno - wychowawczych	19
	Zabawa Walentynkowa	68
	Dyskoteka z okazji Dnia Chłopaka	68
	Bal Karnawałowy	68
	Apel z okazji Dnia Kobiet	68
	Biwak w Domu Harcerza i Rajd <i>Grochowska</i>	12
	Kiermasz Wielkanocny	40
	Festiwal Stołów Wielkanocnych	38
	Apel z okazji rocznicy uchwalenia Konstytucji 3 Maja	68
	Spotkanie integracyjne dzieci uczestniczących w zajęciach rewalidacyjno - wychowawczych w Ośrodku Jazdy Konnej	19
	Dzień Mamy, Dzień Taty	108
	Dzień Dziecka - Dzień Sportu	68
	Spotkanie z regionalistą i historykiem - Robertem Osińskim	7
	Pożegnanie uczniów klas trzecich	37
	Zajęcia hipoterapii w Rytwianach	17
	Zakończenie roku szkolnego	108
	Razem	1.847



Drużyna harcerska z SOSW w Broninie podczas obchodów rocznicy Bitwy pod Broniną



Zajęcia hipoterapii w SOSW w Broninie



Zakończenie roku szkolnego klas zawodowych w SOSW w Broninie

Dzień rodziców w SOSW w Broninie





Konkurs na najpiękniejszą
palmę wielkanocną
w SOSW
w Broninie

Tabela 21i. Szkolne imprezy i uroczystości - PODiDN

Szkoła/Placówka	Nazwa i rodzaj uroczystości	Uczestnicy (liczba)
1	2	3
PODiDN	IX Konkurs Wiedzy Regionalnej <i>Moje Pomieście</i>	24
	IX „Mały” Powiatowy Konkurs Recytatorski <i>Świat wokół nas...</i>	251
	Powiatowy Konkurs Mitologiczny	47
	IX Wojewódzki Konkurs Matematyczny dla uczniów gimnazjów	191
	Razem	513



*Konkurs recytatorski organizowany przez
PODiDN*



*Konkurs „Moje Ponidzie” organizowany
przez PODiDN*





Aktywność młodzieży przejawiała się również udziałem w realizacji wielu działań na rzecz środowiska szkolnego i lokalnego. Działania wychowawcze prowadzone przez pracowników szkół przyczyniły się do wzrostu zaangażowania młodzieży w wolontariat oraz rozwoju honorowego krwiodawstwa.



Akcja honorowego krwiodawstwa, w której wzięli udział uczniowie i nauczyciele szkół prowadzonych przez Powiat Buski



Grupa rekonstrukcyjna Żuawów Śmierci
– uczniowie ZSTI



Członkowie Drużyny Reprezentacyjnej II Wydzielonego Związku Strzeleckiego – uczniowie ZSTiO





Dbając o rozwój kulturalny młodzieży, szkoły i placówki oświatowe organizowały w ciągu minionego roku szkolnego wyjazdy na spektakle teatralne oraz wycieczki – w tym programowo – zawodoznawcze – pogłębiające wiedzę z zakresu realizowanych programów nauczania.

Tabela 22. Prace na rzecz środowiska lokalnego

Szkoła /Placówka	Rodzaj prac	Uczestnicy (liczba)
1	2	3
ZSP 1	Kwesta harcerska na buskim cmentarzu w Dniu Wszystkich Świętych	25
	Wieczór z Pieśnią i Poezją Legionową dla mieszkańców Buska - Zdroju	45
	Udział w miejskich obchodach Dnia Niepodległości	20
	Udział w kwestach organizowanych przez PCK, Powiatowe Centrum Pomocy Rodzinie	85
	Udział w ogólnopolskiej zbiórce żywności pn. <i>Podziel się posiłkiem</i>	10
	Mikołajki w Domu Pomocy Społecznej w Zborowie	15
	Wizyta w Domu Dziecka w Pacanowie. Wystawienie bajki, gry i zabawy, przygotowanie paczek dla wszystkich podopiecznych	32
	Uroczyste podsumowanie II Konkursu Wiedzy Ekonomicznej dla Gimnazjalistów	45
	Udział w Powiatowych Targach Edukacyjnych	30
	Udział w uroczystościach obchodów rocznicy uchwalenia Konstytucji 3 Maja	20
	Współorganizacja Świętokrzyskiego Mitingu Olimpiad Specjalnych w Biegach Przelajowych	15
	Udział w akcjach <i>Młoda Krew Ratuje Życie, Krew Darem Życia</i>	90
	Współorganizacja z Miejsko - Gminną Biblioteką spotkania autorskiego z Barbarą Rybałtowską	30
	<i>Wielka Orkiestra Świątecznej Pomocy</i> – przygotowanie stoiska kulinarnego, udział w części artystycznej	25
	Utworzenie na terenie szkoły sztabu <i>Szlachetna Paczka</i>	20
	Wsparcie buskiego Schroniska dla zwierząt – karma, potrzebne akcesoria.	32
	Razem	539
I LO	Współpraca z PCK: rozwój honorowego krwiodawstwa (udział w konkursie <i>Młoda Krew Ratuje Życie</i> , udział w kwestach ulicznych na rzecz najuboższych z terenu Buska i okolic, udział w Rejonowych Mistrzostwach Pierwszej Pomocy Przedmedycznej)	60
	Współpraca z Komendą Powiatową Policji w Busku - Zdroju, Sądem Rejonowym w Busku - Zdroju, Strażą Miejską i Prokuraturą Rejonową w Busku - Zdroju (spotkania z młodzieżą, konsultacje w sprawie oddziaływań wychowawczych).	280
	Współpraca z Powiatową Stacją Sanitarno - Epidemiologiczną w Busku - Zdroju	125
	Współpraca z PCPR (wolontariat)	30
	Współpraca z MGOPS (wolontariat)	30
	Razem	525
ZSTI	Współpraca z PCK. Rozwijanie honorowego krwiodawstwa. Udział w kwestach ulicznych na rzecz najuboższych z terenu Buska i okolic. Udział w Rejonowych Mistrzostwach Pierwszej Pomocy Przedmedycznej	90
	Podjęcie akcji charytatywnych we współpracy z: - Fundacją na Rzecz Osób Niewidomych i Niepełnosprawnych <i>Pomóż i Ty</i> - Fundacją <i>Nadzieja</i> oraz <i>Odzyskaj środowisko</i> - Polskim Czerwonym Krzyżem - Miejsko - Gminnym Ośrodkiem Pomocy Społecznej w Busku - Zdroju - Powiatowym Centrum Pomocy Rodzinie w Busku - Zdroju - schroniskiem dla zwierząt w Busku - Zdroju	402
	Opieka nad miejscami pamięci narodowej	12
	Udział w Wielkiej Orkiestrze Świątecznej Pomocy	15
	Współpraca z Komendą Powiatową Policji w Busku - Zdroju, Sądem Rejonowym w Busku - Zdroju, Strażą Miejską i Prokuraturą Rejonową w Busku - Zdroju – spotkania z młodzieżą, konsultacje w sprawie oddziaływań wychowawczych	78
	Współpraca z Powiatową Stacją Sanitarno - Epidemiologiczną w Busku - Zdroju	36
	Współpraca z Młodzieżowym Centrum Kariery – organizacja zajęć dla młodzieży z zakresu przygotowania do wejścia na rynek pracy	62
	Rozwijanie wolontariatu we współpracy z Powiatowym Centrum Pomocy Rodzinie, Miejsko - Gminnym Ośrodkiem Pomocy Społecznej, Stowarzyszeniem Centrum Wolontariatu w Kielcach. Promocja zdrowego stylu życia w ramach Festiwalu Zdrowia	418
	Razem	1.113



1	2	3
ZSTiO	Udział w uroczystościach upamiętniających rocznicę uchwalenia Konstytucji 3 Maja	9
	Wyjazd do Domu Opieki Społecznej w Słupi z paczkami świątecznymi dla podopiecznych	16
	Wyjazd do Placówki Opiekuńczo - Wychowawczej w Winiarach z paczkami świątecznymi dla dzieci	12
	Udział Drużyny Reprezentacyjnej II Wydzielonego Związku Strzeleckiego w uroczystościach państwowych i kościelnych (Rocznica Odzyskania Niepodległości, Rocznica Uchwalenia Konstytucji 3 Maja)	12
	Montaż słowno - muzyczny w rocznicę beatyfikacji bł. Jana Pawła II w kościele pw. NPNMP w Busku - Zdroju	11
	Udział w akcji <i>Sprzątanie Świata</i>	27
	Kwesty Polskiego Czerwonego Krzyża	6
	Honorowe Krwiodawstwo	10
	Współpraca z Nadnidziańskim Parkiem Krajobrazowym - sprzątanie rezerwatu w Skorocicach oraz terenu wokół Rezerwatu Sosny Polskiej w Wełczu	28
	Współpraca z Powiatowym Centrum Pomocy Rodzinie, w tym kwesty na rzecz środowiska lokalnego	8
	Udział w Powiatowych Targach Edukacyjnych	42
	Organizacja II Festiwalu Piłki Ręcznej Dziewcząt i Chłopców Szkół Gimnazjalnych	22
	Występy zespołu tanecznego Cheerleaderek	15
	Razem	218
	SOSW BZ	Udział w Wielkiej Orkiestrze Świątecznej Pomocy
Udział w akcji <i>Misiek Zdzisiek zbiera nakrętki</i>		145
Działalność Szkolnego Koła Wolontariatu - <i>Lubię pomagać</i>		145
Razem		296
SOSW Br.	Udział w ogólnopolskiej akcji <i>Sprzątanie Świata</i>	68
	Zbiórka pieniędzy na ratowanie pomnika przyrody <i>Dąb Bartek</i>	68
	Opieka nad Miejscem Pamięci Narodowej - Pomnik bohaterów bitwy pod Broniną z 1939 r. oraz organizacja szkolnych obchodów rocznicy bitwy	30
	Udział w ogólnopolskiej akcji <i>Program szkolny Reda - zbieraj zużyte baterie - modernizuj swoją szkołę</i>	68
	Zbiórka makulatury	68
	Zbiórka monet groszowych - udział w ogólnopolskiej akcji <i>Góra Grosza 2011</i>	68
	Udział w akcjach: <i>Każda nakrętka na wagę zdrowia, Misiek Zdzisiek zbiera nakrętki</i>	68
	Udział w lokalnej akcji <i>Sprzątanie Gminy</i>	68
Razem	506	
PPP	Współpraca z PCPR w Zespole Interdyscyplinarnym ds. Przeciwdziałania Przemocy w Rodzinie	2
	Współpraca ze Świętokrzyskim Klubem Amazonki - udostępnienie sali do stałych spotkań	3
	Udział w opracowaniu <i>Programu Ochrony Zdrowia Psychicznego dla Powiatu Buskiego na lata 2011 - 2015</i>	3
	Udział w ogólnopolskich kampaniach społecznych: <i>Zły dotyk, Bliżej siebie, dalej od narkotyków, Potrzebuję rodziców od zaraz, Podziel się kroplą życia, Misiek Zdzisiek zbiera nakrętki dla Delfiny, Huberta i Andrzeja, Szlachetna paczka</i>	11
	Udział w festynie poświęconym rodzicielstwu zastępczemu pn. <i>Nie ma jak rodzina</i>	6
	Udział w Dniu Przedsiębiorczości	5
	Udział pracowników Poradni w konkursie powiatowym dotyczącym problematyki HIV/ AIDS w charakterze współorganizatora i jurora	2
	Udział pracowników Poradni w konkursie powiatowym <i>Festiwal Stołów Wigilijnych</i>	2
	Propagowanie wśród rodziców i nauczycieli specjalistycznej literatury i czasopism	11
	Zorganizowanie zajęć dla dzieci w wieku przedszkolnym pn. <i>W Poradni nie ma nudy</i>	2
	Zorganizowanie w Poradni stażu dla 1 osoby oraz praktyk studenckich dla 4 osób	6
	Zorganizowanie w Poradni szkoleń dla pracowników poradni psychologiczno - pedagogicznych z województwa świętokrzyskiego na temat terapii EEG Biofeedback	6
	Udział w konferencji <i>Promocja zdrowia i edukacja zdrowotna - organizacja działań na terenie szkoły</i>	1
	Organizowanie w Poradni spotkań w ramach Zespołu Samokształceniowego dyrektorów poradni psychologiczno - pedagogicznych z województwa świętokrzyskiego	3
	Udział w Targach Edukacyjnych	6
Razem	69	



1	2	3
ZSP St.	Akcja Sprzątanie świata	20
	Razem	20
ZSS	Akcja Sprzątanie świata	20
	Razem	20
PODiDN	Organizacja wczasów profilaktyczno - leczniczych dla czynnych i emerytowanych pracowników oświaty z Województwa Świętokrzyskiego	140
	Razem	140
OGÓŁEM		2.907

W minionym roku szkolnym w szkołach i placówkach funkcjonowały także różnego rodzaju formy organizacyjne skupiające uczniów, w tym m.in.: samorządy uczniowskie, młodzieżowe rady internatów, koła PCK, drużyny harcerskie, liczne koła przedmiotowe i koła zainteresowań. Część zajęć pozalekcyjnych w Specjalnym Ośrodku Szkolno - Wychowawczym w Busku - Zdroju, Zespole Szkół Ponadgimnazjalnych Nr 1, Zespole Szkół Techniczno - Informatycznych i Zespole Szkół Technicznych i Ogólnokształcących była realizowana w ramach projektów dofinansowywanych z Europejskiego Funduszu Społecznego.

Wykres 9. Ilość kół zainteresowań w szkołach prowadzonych przez Powiat Buski



Tabela 23. Działalność kół przedmiotowych, zainteresowań i organizacji szkolnych

Szkoła/ Placówka	Nazwa koła/organizacji	Uczestnicy (liczba)
1	2	3
ILO	Aerobik	15
	Biologiczne	29
	Fizyczne	10
	Historyczne	7
	Języka angielskiego (medyczne)	15
	Języka rosyjskiego	4
	Kulturystyczne	12
	Matematyczne	10
	Polonistyczne	7
	Sportowe - piłka nożna	25
	Sportowe - piłka siatkowa	20
	Sportowe - taneczne	10
	Sportowe - tenis ziemny	6
	Teatralne Hades	15
	Turystyczno - krajoznawcze	40
	Razem	225



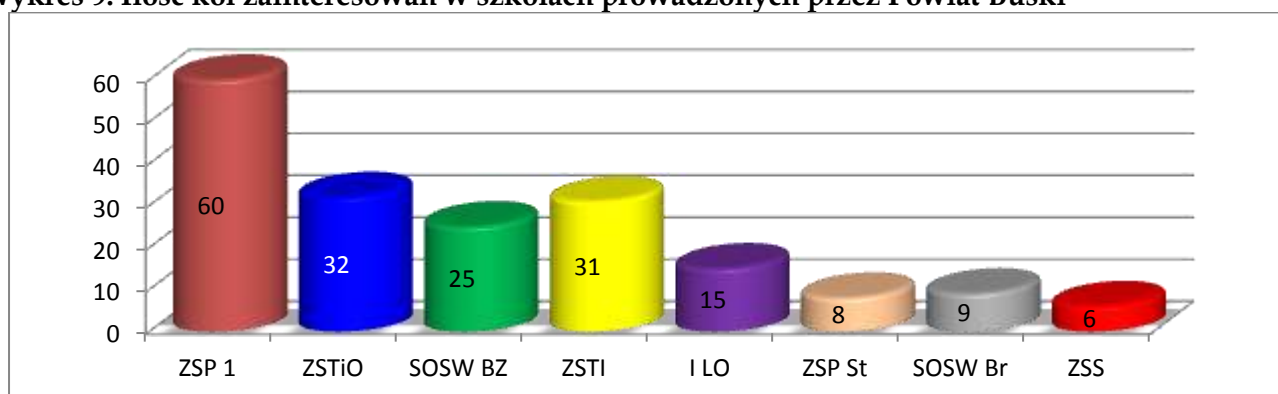

1	2	3	
ZSP 1	Warsztatowe zajęcia pozalekcyjne realizowane w ramach unijnego projektu <i>Dajmy szansę – warsztaty edukacyjne dla młodzieży w Powiecie Buskim (18 grup)</i>	216	
	Program FENIKS	10	
	Szkolny Klub Europejski	13	
	Projekt <i>Rekiny Przedsiębiorczości</i>	16	
	Koło Plastyczne <i>ProArt</i>	5	
	Klub Fascynacji Kulinarnych	17	
	Koło Makijażu i Wizażu	19	
	Koło Miłośników Literatury	6	
	Klub Asystentów Bibliotecznych	24	
	Klub Młodego Dziennikarza	6	
	Klub Młodego Księgowego	7	
	Klub Młodego Ekonomisty	8	
	Centrum Kronikarskie Szkoły	6	
	Grupa Twórcza. Koło z zakresu plastyki i fotografii	8	
	Klub muzyczny	22	
	Szkolne Koło Historyczne	14	
	Szkolne Koło Marketingu i Przedsiębiorczości	17	
	Warsztaty teologiczno – artystyczne	24	
	Forum Młodzieżowe. Kurs przedmałżeński	8	
	Koło zainteresowań - WOS	15	
	Konsultacje z fizyki	4	
	Zajęcia dodatkowe z matematyki	37	
	Zajęcia dodatkowe z geografii/Spotkania z geografią	34	
	Zajęcia wyrównawcze z biologii	21	
	Zajęcia dodatkowe z języka polskiego	87	
	Zajęcia wyrównawcze dla uczniów o profilu <i>technik hotelarstwa</i>	11	
	Zajęcia wyrównawcze dla uczniów o profilu <i>technik żywienia i gospodarstwa domowego</i>	26	
	Zajęcia wyrównawcze dla uczniów o profilu <i>technik ekonomista</i>	6	
	Zajęcia z języka niemieckiego	35	
	Zajęcia z języka rosyjskiego	9	
	Zajęcia z języka angielskiego	73	
	Zajęcia z języka francuskiego	17	
	Elementy samoobrony	12	
	Kurs Pomocy Przedmedycznej	25	
	Piłka siatkowa dziewcząt	27	
	Piłka siatkowa chłopców	14	
	Międzyklasowa Liga Szkolna – piłka nożna chłopców	19	
	SKS - Piłka koszykowa chłopców	10	
	Tenis stołowy dziewcząt/chłopców	8	
	Organizacje młodzieżowe		
	ZHP		14
	PCK		16
TPD		25	
PTTK		25	
Razem		1.017	



1	2	3
ZSTI	Koło fizyczne	18
	Koło informatyczne	9
	Radiowęzeł	9
	Koło historyczne	13
	Koło języka angielskiego	30
	Koło biologiczne	9
	Koło polonistyczne	32
	Koło gastronomiczne	12
	Koło muzyczne	8
	Siłownia	7
	Koszykówka dziewcząt i chłopców	10
	Tenis stołowy	10
	Piłka nożna chłopców	21
	Piłka siatkowa dziewcząt	21
	Warsztaty informatyczne (2 grupy)	24
	Warsztaty mechaniczne (2 grupy)	24
	Warsztaty gastronomiczne	12
	Warsztaty matematyczne (3 grupy)	36
	Warsztaty języka angielskiego (3 grupy)	36
	Warsztaty języka niemieckiego	12
	Warsztaty przedsiębiorczości	12
Warsztaty języka polskiego (3 grupy)	36	
Warsztaty geograficzne	12	
Razem	413	
ZSTiO	Koło polonistyczne	27
	Koło języka angielskiego	12
	Koło matematyczne	12
	Koło języka niemieckiego	15
	Koło języka rosyjskiego	12
	Koło informatyczne	15
	Koło chemiczne	15
	Koło budowlane	15
	Warsztaty matematyczne (3 grupy)	36
	Warsztaty języka angielskiego (4 grupy)	48
	Warsztaty języka polskiego (4 grupy)	48
	Warsztaty języka niemieckiego	12
	Warsztaty przedsiębiorczości	12
	Warsztaty geodezyjne	12
	Warsztaty geograficzne	12
	Warsztaty budowlane	12
	SKS - piłka siatkowa dziewcząt	12
	SKS - piłka siatkowa chłopców	12
	SKS - piłka ręczna chłopców	12
	SKS - tenis stołowy	12
	SKS - taniec	15
Szkolny Klub Europejski	10	
PCK	15	
II Wydzielony Oddział Związku Strzeleckiego	12	
Razem	415	
ZSP St.	Koło matematyczne	19
	Warsztaty z języka niemieckiego	12
	Warsztaty z języka angielskiego	17
	SKS	48
	Koło polonistyczne	14
	Koło matematyczne	19
Razem	110	



1	2	3	
SOSW BZ	Koło języka angielskiego	5	
	Koło języka polskiego	16	
	Koło języka polskiego	8	
	Koło ekologiczne	12	
	Koło historyczne	1	
	Koło chemiczne	7	
	Koło geograficzne	3	
	Grafika komputerowa	3	
	Redakcja Gazetki Szkolnej	10	
	Klub 4H	22	
	Szkolne Koło Wolontariuszy	8	
	Kola działające w ramach projektu <i>Równe szanse – lepsza przyszłość</i>		
	Warsztaty <i>Trening przed maturą</i>	9	
	Warsztaty <i>Trening przed egzaminem gimnazjalnym</i>	9	
	Warsztaty <i>Z maturą na Ty</i>	11	
	Warsztaty <i>English is fun</i>	5	
	Szkolne Koło Kariery	12	
	Kola działające w ramach projektu <i>Inwestuj w siebie 2</i>		
	Warsztaty <i>Czytam, rozumiem, odpowiadam</i>	20	
	Warsztaty <i>Matma same plusy</i>	18	
	Warsztaty informatyczne	17	
	Warsztaty <i>Mistrz zawodu</i>	11	
	Warsztaty <i>Take it easy</i>	7	
	Kurs fotografii cyfrowej	5	
	Kurs spawania metodą MAG	8	
	Kurs obsługi kas fiskalnych	10	
	Szkolne Koło Kariery	10	
Razem	247		
SOSW Br	ZHP – XVI Szczep Drużyn <i>Nieprzetartego Szlaku</i>	60	
	Kółko teatralne <i>Źródło</i>	12	
	Kółko teatralne	7	
	Kółko taneczne <i>Majm</i>	6	
	Kółko plastyczne	4	
	Kółko muzyczne	6	
	Kółko turystyczno – krajoznawcze	18	
	Kółko modelarskie	6	
	Kółko informatyczne	20	
	Razem	139	
ZSS	Koło Informatyczne	183	
	Koło Ekologiczne	66	
	Klub Miłośników Poezji i Teatru	133	
	Koło Plastyczne	47	
	Szkolny Klub Europejski	35	
	Drużyna Harcerska <i>Nieprzetartego Szlaku</i>	56	
Razem	520		
OGÓŁEM		3.086	



POMOC STYPENDIALNA

Uczniowie szkół prowadzonych przez Powiat Buski pobierają stypendia o charakterze motywacyjnym i socjalnym.

Stypendiów o charakterze motywacyjnym udzielają uczniom dyrektorzy powiatowych jednostek oświatowych ze środków zabezpieczonych na ten cel w budżetach szkół. W roku szkolnym 2011/2012 w szkołach prowadzonych przez Powiat Buski przyznano łącznie **261** stypendiów za wyniki w nauce **190** uczniom oraz **8** stypendiów za osiągnięcia sportowe **7** uczniom.

Tabela 24

Liczba udzielonych stypendiów za wyniki w nauce i za wyniki sportowe

Jednostka oświatowa	Rodzaj udzielonego stypendium	Liczba udzielonych stypendiów	Koszt finansowy udzielonych stypendiów	Liczba uczniów, którym przyznano stypendium
ILO	za wyniki w nauce	91	13.498,00	72
	za wyniki sportowe			
	Razem	91	13.498,00	72
ZSP 1	za wyniki w nauce	111	19.980,00	72
	za wyniki sportowe			
	Razem	111	19 980,00	72
ZSTI	za wyniki w nauce	27	4.914,00	18
	za wyniki sportowe	2	364,00	1
	Razem	29	5.278,00	19
ZSTiO	za wyniki w nauce	6	1.092,00	6
	za wyniki sportowe	6	1.092,00	6
	Razem	12	2.184,00	12
ZSP St.	za wyniki w nauce	16	2.068,35	12
	za wyniki sportowe			
	Razem	16	2.068,35	12
SOSW B-Z	za wyniki w nauce	10	1.120,00	10
	za wyniki sportowe			
	Razem	10	1.120,00	10
RAZEM	za wyniki w nauce	261	42.672,35	190
	za wyniki sportowe	8	1.456,00	7
	Razem	269	44.128,35	197



Najlepsi uczniowie (po jednym z każdej szkoły kończącej się egzaminem maturalnym) – za szczególne wyniki w nauce – otrzymują **stypendium Prezesa Rady Ministrów**.



Stypendyści, którzy otrzymali stypendium Prezesa Rady Ministrów na rok szkolny 2011/2012, z Powiatów: Buskiego, Pińczowskiego i Kazimierskiego



Uroczystość wręczenia stypendium Prezesa Rady Ministrów uczniom z Powiatów: Buskiego, Pińczowskiego i Kazimierskiego (w I LO w Busku – Zdroju)



W Województwie Świętokrzyskim przyjęto w 2008 r. *Regionalny program stypendialny dla uczniów szczególnie uzdolnionych Województwa Świętokrzyskiego*. Beneficjentami programu są uzdolnieni uczniowie szkół gimnazjalnych i ponadgimnazjalnych w zakresie przedmiotów matematyczno – przyrodniczych i technicznych, dla których sytuacja materialna stanowi barierę w rozwoju edukacji. W minionym roku szkolnym, w kolejnej edycji programu z wsparcia finansowego skorzystało **4** uczniów I Liceum Ogólnokształcącego w Busku – Zdroju.

Stypendium pełniącym funkcję socjalno - motywacyjną jest – przyznawane corocznie przez Zarząd Powiatu – **stypendium Starosty Buskiego** za wyniki w nauce. Stypendium Starosty przyznawane jest uczniom, którzy osiągają średnią ocen powyżej **4,5**, mają wzorową ocenę zachowania oraz nie pobierają innego stypendium. Pierwszeństwo do pobierania tego Stypendium mają osoby znajdujące się w trudnej sytuacji materialno – bytowej. W roku szkolnym **2011/2012** stypendium Starosty Buskiego pobierało siedmiu uczniów:

- 1) I Liceum Ogólnokształcącego w Busku – Zdroju - **1** uczeń,
- 2) Zespołu Szkół Technicznych i Ogólnokształcących w Busku – Zdroju - **2** uczniów,
- 3) Zespołu Szkół Ponadgimnazjalnych Nr **1** w Busku – Zdroju - **2** uczniów,
- 4) Zespołu Szkół Techniczno – Informatycznych w Busku – Zdroju - **1** uczeń,
- 5) Zespołu Szkół Ponadgimnazjalnych w Stopnicy - **1** uczeń.

Na rok szkolny **2012/2013** Zarząd Powiatu przyznał stypendium Starosty Buskiego kolejnym ośmiu uczniom:

- 1) I Liceum Ogólnokształcącego w Busku – Zdroju - **1** uczeń,
- 2) Zespołu Szkół Technicznych i Ogólnokształcących w Busku – Zdroju - **2** uczniów,
- 3) Zespołu Szkół Ponadgimnazjalnych Nr **1** w Busku – Zdroju - **2** uczniów,
- 4) Zespołu Szkół Techniczno – Informatycznych w Busku – Zdroju - **2** uczniów,
- 5) Zespołu Szkół Ponadgimnazjalnych w Stopnicy - **1** uczeń.

Stypendiów o charakterze socjalnym udzielają uczniom gminy właściwe dla ich miejsca zamieszkania.

Formą pomocy socjalnej jest również możliwość zwolnień z opłat za wyżywienie w internatach szkół ponadgimnazjalnych oraz Specjalnych Ośrodkach Szkolno – Wychowawczych (szczegóły obrazuje tabela nr 1).





W Powiecie Buskim młodzi ludzie osiągający wysokie wyniki we współzawodnictwie sportowym mogą otrzymywać *stypendium sportowe Starosty Buskiego*. Możliwość tą stworzyła Rada Powiatu w Busku – Zdroju podejmując stosowną uchwałę w tej sprawie. Za osiągnięcia w dziedzinie sportu lub kultury Zarząd Powiatu może również przyznawać *nagrody Starosty Buskiego*. Możliwość ta wynika także z uchwały Rady Powiatu. W roku szkolnym 2011/2012 nagrodę w dziedzinie sportu przyznano 37 osobom, natomiast jednej osobie przyznano nagrodę w dziedzinie kultury.



Wręczenie nagród Starosty Buskiego w dziedzinie sportu



PROGRAMY UNIJNE

W Polsce na lata 2007 – 2013 ogłoszono do realizacji *Program Operacyjny Kapitał Ludzki (PO KL)*, którego celem jest wsparcie rozwoju zasobów ludzkich na obszarze kraju. Szczegółne miejsce w w/w programie zajmuje oświata. Powiat Buski pragnąc wykorzystać tkwiące w programie możliwości wspólnie z jednostkami oświatowymi przygotował i złożył wnioski o dofinansowanie różnych przedsięwzięć edukacyjnych do Świętokrzyskiego Biura Rozwoju Regionalnego w Kielcach.

Dzięki podjętym działaniom w kierunku pozyskania dodatkowych środków finansowych Powiat – w latach 2011/2012 i 2012/2013 - realizuje w trzech Zespołach Szkół: Ponadgimnazjalnych Nr 1, Technicznych i Ogólnokształcących, Techniczno – Informatycznych w Busku – Zdroju program pn. *Dajmy szansę – warsztaty edukacyjne dla młodzieży w Powiecie Buskim*.

Projekt ten jest kontynuacją realizowanego w latach 2009 - 2011 Projektu pn. *Dać szansę – program warsztatowego wsparcia edukacyjnego młodzieży szkół zawodowych w powiecie buskim*, którego wartość wyniosła **1 227 541,78 zł**.

Obecnie realizowany projekt ma wartość ponad **2,4 mln zł**. i zakłada realizację warsztatowych zajęć edukacyjnych dla uczniów techników. Łącznie uczniowie biorą udział w **11** rodzajach warsztatów z zakresu: przedsiębiorczości, geodezji, budownictwa, gastronomii, mechaniki, informatyki, matematyki, geografii oraz języków: angielskiego, niemieckiego i polskiego. Łącznie powstało **51** grup warsztatowych. W ciągu dwóch lat zrealizowanych zostanie **5.100** godzin zajęć. Warsztaty są prowadzone w małych **12-osobowych** grupach i wspomagane będą przez nowoczesny sprzęt informatyczny zakupiony w ramach Projektu, np. tablice interaktywne, wizualizery, specjalistyczne programy komputerowe, a także laptopy dla uczniów wykorzystywane podczas zajęć. Uczniowie otrzymali także liczne bezpłatne materiały dydaktyczne i promocyjne, m.in. różnego rodzaju słowniki, zeszyty, długopisy, kalkulatory, pendrive'y oraz inne materiały służące wykonywaniu zadań w ramach warsztatów.

Dla uatrakcyjnienia zajęć są one prowadzone również „w terenie”, tzn. w miejscowych zakładach pracy, a także podczas bezpłatnych wyjazdów. Projekt przewiduje bowiem organizację **16** różnych wyjazdów dla uczniów, zarówno krajowych, jak i zagranicznych, np.: **4** obozy językowe w Anglii i w Niemczech.



Uczestnicy 7-dniowego **obozu językowego w Niemczech** realizowanego w ramach projektu „Dajmy szansę – warsztaty edukacyjne dla młodzieży w Powiecie Buskim”



Uczestnicy 7-dniowego obozu językowego w Niemczech realizowanego w ramach projektu „Dajmy szansę – warsztaty edukacyjne dla młodzieży w Powiecie Buskim”



Uczestnicy 7-dniowego obozu językowego w Anglii realizowanego w ramach projektu „Dajmy szansę – warsztaty edukacyjne dla młodzieży w Powiecie Buskim”



Wizyta uczestników warsztatów mechanicznych w Zakładzie Produkcyjno – Mechanicznym Man Nutzfahrzeuge AG w Niepołomicach (wyjazd realizowany w ramach projektu „Dajmy szansę – warsztaty edukacyjne dla młodzieży w Powiecie Buskim”)



Wyjazd studyjny uczestników warsztatów języka polskiego do Teatru Capitol w Warszawie połączony z warsztatami auto-prezentacji (wyjazd realizowany w ramach projektu „Dajmy szansę – warsztaty edukacyjne dla młodzieży w Powiecie Buskim”)





Uczestnicy warsztatów przedsiębiorczości podczas zajęć prowadzonych w Powiatowym Urzędzie Pracy w Busku – Zdroju (zajęcia realizowane w ramach projektu „Dajmy szansę – warsztaty edukacyjne dla młodzieży w Powiecie Buskim”)

W minionym roku szkolnym projekty dofinansowane ze środków unijnych i rządowych były również realizowane w:

- 1) **Specjalnym Ośrodku Szkolno – Wychowawczym w Busku – Zdroju:**
 - a) projekt pn. *Investuj w siebie 2* o wartości **538.214 zł.**, finansowany ze środków z PO KL (realizacja przewidziana na lata **2011 – 2013**). W ramach tego Projektu realizowane są zajęcia pozalekcyjne m.in. z przedmiotów zawodowych i doradztwa zawodowego. Projekt ten jest kontynuacją Projektu *Investuj w siebie* o wartości **329.355,12 zł.**, również finansowanego ze środków z PO KL,
 - b) projekt pn. *Równe szanse – lepsza przyszłość*. Projekt jest również finansowany ze środków z PO KL, a jego wartość wynosi **171.906 zł.** W ramach tego zadania prowadzone były w roku szkolnym 2011/2012 zajęcia pozalekcyjne dla uczniów Liceum Ogólnokształcącego i Gimnazjum,
 - c) projekt pn. *Młodzi dziennikarze w działaniu* o wartości **4.598 euro**, realizowany w ramach programu *Młodzi w działaniu*,
- 2) **Zespole Szkół Ponadgimnazjalnych w Stopnicy oraz I Liceum Ogólnokształcącym w Busku – Zdroju** – projekt pn. *„W drodze do kariery z Politechniką Świętokrzyską - szanse na lepszą przyszłość uczniów szkół ponadgimnazjalnych”* realizowany we współpracy z Politechniką Świętokrzyską w ramach Programu Operacyjnego Kapitał Ludzki. Projekt obejmował realizację dodatkowych zajęć z matematyki,
- 3) **Starostwie Powiatowym oraz Zespołach Szkół: Technicznych i Ogólnokształcących, Techniczno – Informatycznych i Specjalnym Ośrodku Szkolno – Wychowawczym w Broninie** – Program edukacyjno – ekologiczny pn. *Ziemia dla człowieka, człowiek dla Ziemi* o wartości **19.176,48 zł.** realizowany przy wsparciu finansowym Wojewódzkiego Funduszu Ochrony Środowiska i Gospodarki Wodnej w Kielcach. W ramach Programu zorganizowano jeden konkurs plastyczny oraz cztery konkursy wiedzy,
- 4) **I Liceum Ogólnokształcącym w Busku – Zdroju** w ramach *Świętokrzyskiego Programu Wspierania Rozwoju Edukacji* o wartości **15.999,84 zł.** (pomoc rzeczowa - pracownia językowa).



Wychowankowie Specjalnego Ośrodka Szkolno – Wychowawczego w Busku – Zdroju uczestnicy Projektu „Inwestuj w siebie 2” – Szkolne koło kariery



Wychowankowie Specjalnego Ośrodka Szkolno – Wychowawczego w Busku – Zdroju uczestnicy Projektu „Równe szanse – lepsza przyszłość” – wyjazd do Londynu





Wychowankowie Specjalnego Ośrodka Szkolno – Wychowawczego w Busku – Zdroju uczestnicy Projektu „Równe szanse – lepsza przyszłość” – wyjazd do Londynu



Uczniowie Specjalnego Ośrodka Szkolno – Wychowawczego w Busku – Zdroju, Broninie oraz Zespołu Szkół Specjalnych w Busku – Zdroju - uczestnicy Powiatowego Międzyszkolnego Turnieju Ekologicznego „Ziemia naszym domem”, realizowanego przez Specjalny Ośrodek Szkolno – Wychowawczy w Broninie w ramach programu edukacyjno - ekologicznego „Ziemia dla człowieka - człowiek dla ziemi” finansowanego przez Wojewódzki Fundusz Ochrony Środowiska i Gospodarki Wodnej w Kielcach oraz Powiat Buski



Uczniowie Specjalnego Ośrodka Szkolno – Wychowawczego w Busku – Zdroju, Broninie oraz Zespołu Szkół Specjalnych w Busku – Zdroju - uczestnicy Powiatowego Międzyszkolnego Turnieju Ekologicznego „Ziemia naszym domem”, realizowanego przez Specjalny Ośrodek Szkolno – Wychowawczy w Broninie w ramach programu edukacyjno – ekologicznego „Ziemia dla człowieka - człowiek dla ziemi” finansowanego przez Wojewódzki Fundusz Ochrony Środowiska i Gospodarki Wodnej w Kielcach oraz Powiat Buski



Uczniowie Gimnazjów - uczestnicy Turnieju Ekologicznego „Ekologiczne Wędrówki po regionie” realizowanego w ramach programu edukacyjno - ekologicznego „Ziemia dla człowieka - człowiek dla ziemi” organizowanego przez Zespół Szkół Technicznych i Ogólnokształcących w Busku – Zdroju finansowanego przez Wojewódzki Fundusz Ochrony Środowiska i Gospodarki Wodnej w Kielcach oraz Powiat Buski



Powiat Buski wraz z jednostkami organizacyjnymi aplikował także o dodatkowe środki finansowe na inne zadania realizowane w obrębie oświaty.

Tabela 25. Wykaz wniosków o dofinansowanie złożonych przez Powiat Buski i podległe jednostki

Lp.	Program	Projekt	Wartość zadania	Etap realizacji	Jednostki realizujące zadanie
1.	Regionalny Program Operacyjny Województwa Świętokrzyskiego na lata 2007 – 2013 Oś Priorytetowa 5 – Wzrost jakości infrastruktury społecznej oraz inwestycje w dziedzictwo kulturowe, turystykę i sport	Rozwój infrastruktury sportowo – rekreacyjnej w Busku - Zdroju: budowa hali sportowej przy ul. Boh. W-ów 120 oraz remont i modernizacja hali sportowej przy ul. Kusocińskiego 3	7.800.000	wniosek na liście rezerwowej	ZSTiO, PMOS
2.	5.3. Inwestycje w sferę dziedzictwa kulturowego, turystyki i sportu	Rozwój infrastruktury sportowo – rekreacyjnej w Busku - Zdroju: budowa sali sportowej w Broninie, rozbudowa i modernizacja boiska sportowego przy ul. Mickiewicza 13 i Rehabilitacyjnej 1	5.100.000	wniosek na liście rezerwowej	I LO, SOSW Br, SOSW BZ
3.	Regionalny Program Operacyjny Województwa Świętokrzyskiego na lata 2007 – 2013 Oś Priorytetowa 5 – Wzrost jakości infrastruktury społecznej oraz inwestycje w dziedzictwo kulturowe, turystykę i sport 5.2 Podniesienie jakości usług publicznych poprzez wspieranie placówek edukacyjnych i kulturalnych	Zasadnicze podniesienie jakości i poszerzenie oferty usług edukacyjnych Warsztatów Szkolnych ZSTI	1.007.930	wniosek na liście rezerwowej	ZSTI
4.	Program Operacyjny Kapitał Ludzki Priorytet IX Rozwój wykształcenia i kompetencji w regionach Działanie 9.2. Podniesienie atrakcyjności i jakości szkolnictwa zawodowego	Projekt „Przerośniemy naszych mistrzów”	521.176,30	Projekt realizowany w roku szkolnym 2012/2013	SOSW Br.
5.	Program Operacyjny Kapitał Ludzki Priorytet IX Rozwój wykształcenia i kompetencji w regionach Działanie 9.1. Wyrównywanie szans edukacyjnych i zapewnienie wysokiej jakości usług edukacyjnych świadczonych w oświacie	Projekt Edukacja dla bezpiecznej przyszłości	267.990,40	Projekt realizowany w roku szkolnym 2012/2013	ZSP St.
6.	Program Rozwoju Obszarów Wiejskich na lata 2007-2013 Wdrażanie lokalnych strategii rozwoju dla małych projektów	Projekt Turniej piosenki lirycznej i satyrycznej	36.573,41	Projekt realizowany w roku szkolnym 2012/2013	SOSW B-Z
7.	Uczenie się przez całe życie Leonardo da Vinci - Mobilność	Projekt Nowe kompetencje zawodowe solidnym fundamentem przyszłości	40.530,00	wniosek na liście rezerwowej	ZSTiO
8.	Program Operacyjny Kapitał Ludzki Priorytet IX Rozwój wykształcenia i kompetencji w regionach Działanie 9.4 Wysoko wykwalifikowane kadry systemu oświaty	Projekt „Kompetentny nauczyciel wyzwaniem XXI wieku”	1.886.091,76	wniosek w trakcie oceny	PODiDN w partnerstwie z Centrum Kształcenia Zawodowego w Busku – Zdroju Zakładu Doskonalenia Zawodowego w Kielcach





POLITYKA KADROWA

ZATRUDNIENIE W JEDNOSTKACH OŚWIATOWYCH

We wszystkich jednostkach oświatowych prowadzonych przez Powiat Buski w minionym roku szkolnym zatrudnionych było **ogółem 427** nauczycieli na **366,04** etatu. W porównaniu z rokiem szkolnym 2010/2011 liczba nauczycieli zmniejszyła się o **5** osób, natomiast liczba etatów spadła o **13,49**.

Spośród wszystkich nauczycieli zatrudnionych w minionym roku szkolnym **289** osób było zatrudnionych na pełnych etatach. W porównaniu z rokiem szkolnym 2010/2011 liczba nauczycieli pełnozatrudnionych zmniejszyła się o **41**.

W minionym roku szkolnym **141** nauczycieli było **niepełnozatrudnionych** (łącznie **77,04** etatu). W porównaniu z rokiem szkolnym 2010/2011 liczba niepełnozatrudnionych wzrosła o **39** osób.

Obsługę administracyjno – gospodarczą w szkołach wykonywało **175** pracowników (o **5** mniej niż w roku poprzednim), w tym **21** niepełnozatrudnionych (tj. o **4** mniej niż w poprzednim roku szkolnym).

Tabela 26. Polityka kadrowa

Szkoła / Placówka		Nauczyciele			Pracownicy niepedagogiczni		
		pełno-zatrudnieni	niepełnozatrudnieni		pełno-zatrudnieni	niepełnozatrudnieni	
			w osobach	w etatach		w osobach	w etatach
ILO	Szkoła	41	10	5,69	12	1	0,5
	Internat	3	3	1,53	7		
ZSP 1	Zespół	32	15	8,12	12	2	1,25
	Internat	1	1	0,5	4	1	0,5
ZSTI	Zespół	30	8	5,17	12	4	1,83
	Internat	3			5	2	1,25
	Warsztaty	10			5	1	0,75
ZSTiO	Zespół	36	13	8,43	14		
	Internat	2	1	0,67	4		
ZSP St.	Zespół	6	13	7,97	4	1	0,50
SOSW B-Z	Szkoła	20	9	3,97	2		
	Ośrodek	28	2	0,83	32	1	0,5
	Warsztaty	4					
SOSW Br	Szkoła	42	15	9,61			
	Ośrodek	16	6	3,49	22		
ZSS	Szkoła	2	16	9,24	2		
	Zespół zajęć pozalekcyjnych	1	9	4,84			
PPP	Poradnia	10	1	0,5	2	3	1,5
PMOS	Ośrodek	1	9	3	11	2	1
PODIDN	Ośrodek	1	10	3,48	4	3	1,33
Razem	Szkoła / Zespół / Placówka	221	119	65,18	75	16	7,91
	Internat / Ośrodek	54	22	11,86	74	4	2,25
	Warsztaty	14			5	1	0,75
OGÓŁEM*		289	141	77,04	154	21	10,91

* - w liczbie ogółem wykazano podwójnie 3 nauczycieli, którzy realizują swoje obowiązki zarówno w Szkole, jak i w Ośrodku w Broninie.



Dyrektorzy jednostek oświatowych planują w roku szkolnym **2012/2013** zatrudnić **4** nauczycieli (**2,76** etatu). Powodem zmian w zatrudnieniu są potrzeby wynikające z organizacji pracy jednostek oraz wzrost zadań z zakresu pomocy psychologiczno - pedagogicznej.

Tabela 27. Planowane zmiany stanu zatrudnienia

Pracownicy pedagogiczni						Pracownicy niepedagogiczni		
Planowane zwolnienia			Planowane zatrudnienia			Planowane zatrudnienia (+) Planowane zwolnienia (-)		
Liczba etatów	Liczba osób	Stanowisko	Liczba etatów	Liczba osób	Stanowisko	Liczba etatów	Liczba osób	Stanowisko
Zespół Szkół Technicznych i Ogólnokształcących w Busku - Zdroju								
			0,59	1	Nauczyciel przedmiotów zawodowych - technik geodeta			
Powiatowy Ośrodek Doradztwa i Doskonalenia Nauczycieli w Busku - Zdroju								
			0,17	1	Nauczyciel konsultant w zakresie bibliotekoznawstwa i informacji naukowo - technicznej			
Poradnia Psychologiczno - Pedagogiczna w Busku - Zdroju								
			1	1	Nauczyciel pedagog			
			1	1	Psycholog kliniczny			
OGÓŁEM								
			2,76	4				

AWANS ZAWODOWY I DOSKONALENIE ZAWODOWE NAUCZYCIELI

W jednostkach oświatowych prowadzonych przez Powiat Buski w minionym roku szkolnym zatrudnionych było **427** nauczycieli na **366,04** etatu, w tym największą grupę (**48,47%**) stanowili nauczyciele dyplomowani, **29,51%** ogółu pracowników pedagogicznych to nauczyciele mianowani, kontraktowi - **17,80%** oraz stażyści, którzy stanowili **4,22%** ogółu nauczycieli.

Pracownicy Wydziału Edukacji, Kultury i Kultury Fizycznej Starostwa Powiatowego w Busku - Zdroju - zgodnie z art. 9g ust. 4 Karty Nauczyciela - uczestniczyli jako obserwatorzy w posiedzeniach komisji kwalifikacyjnych dla nauczycieli stażystów ubiegających się o stopień nauczyciela kontraktowego. O kolejny stopień awansu zawodowego ubiegało się **10** nauczycieli stażystów, którzy pomyślnie przeszli procedury kwalifikacyjne, uzyskując tym samym stopień nauczyciela kontraktowego. Do końca sierpnia **2012** r. zostały przeprowadzone procedury egzaminacyjne **11** nauczycieli kontraktowych zatrudnionych w powiatowych jednostkach oświatowych. Powołane przez Zarząd Powiatu komisje egzaminacyjne przeprowadziły stosowne postępowania. Wszyscy nauczyciele zdali egzamin przed Komisją Egzaminacyjną d/s Awansu Zawodowego Nauczycieli przy Starostwie Powiatowym w Busku - Zdroju i uzyskali stopień nauczyciela mianowanego.

W minionym roku szkolnym **4** nauczycieli przeszło pomyślnie procedury uzyskania stopnia awansu zawodowego nauczyciela dyplomowanego.

Pomyślne zakończenie procedur związanych z awansem zawodowym wpłynęło na wzrost liczby nauczycieli kontraktowych, mianowanych i dyplomowanych zatrudnionych w jednostkach prowadzonych przez Powiat Buski.



Tabela 28. Nauczyciele w/g posiadanych stopni awansu zawodowego

Szkoła/ Placówka	Liczba nauczycieli							
	stażystów		kontraktowych		mianowanych		dyplomowanych	
	w osobach	w etatach	w osobach	w etatach	w osobach	w etatach	w osobach	w etatach
I LO	1	0,33	6	4,41	16	14,83	34	31,65
ZSP 1	1	0,56	11	8,55	9	6,03	28	26,48
ZSTI			9	8,17	17	15,67	25	24,33
ZSTiO	3	2,20	9	7,26	13	11,60	27	26,04
ZSP St.			4	3,62	8	5,88	7	4,47
SOSW B-Z	2	0,61	10	9,28	17	15,5	34	31,41
SOSW Br.	10	8,32	27	25,96	33	31,32	6	5,5
ZSS					8	4,84	20	12,24
PMOS					2	0,67	8	3,33
PODiDN							11	4,48
PPP	1	1			3	3	7	6,5
OGÓLEM*	18	13,02	76	67,25	126	109,34	207	176,43

* - w liczbie ogółem nie wykazano 3 nauczycieli, którzy w tabeli nr 26 są wykazani dwa razy ze względu na realizowanie swoich zadań zarówno w Szkole jak i w Ośrodku.

Wewnątrzszkolne Doskonalenie Nauczycieli (WDN) to celowy proces zdobywania przez radę pedagogiczną lub jej część wiedzy i umiejętności w zakresie m.in.: dydaktyki przedmiotu, integracji międzyprzedmiotowej, ogólnych problemów pedagogicznych zmierzający do podwyższenia kompetencji nauczycieli. WDN pozwala na wewnętrzny rozwój nauczycieli w zakresie kompetencji merytorycznych, metodycznych, wychowawczych i innych. Wewnątrzszkolne Doskonalenie Nauczycieli jest zorganizowane prawie we wszystkich jednostkach oświatowych prowadzonych przez Powiat Buski. Podczas szkoleń są poruszane zagadnienia dotyczące bezpośrednio sytuacji w danej jednostce. W związku z tym nauczyciele chętnie uczestniczą w WDN, o czym świadczy liczba przeprowadzonych szkoleń (**90**) oraz liczba przeszkolonych nauczycieli: **2.133** osób.

Tabela 29 – Wewnątrzszkolne doskonalenie nauczycieli

Szkoła/ placówka	Tematyka zajęć	Liczba uczestników
1	2	3
ZSTiO	Procedury egzaminu maturalnego oraz egzaminu potwierdzającego kwalifikacje zawodowe	45
	Ewakuacja poszkodowanych i organizacja pierwszej pomocy na miejscu wypadku	47
	Wykorzystanie IC oraz tablicy interaktywnej	32
	Motywowanie ucznia do nauki i pracy	46
	Stres wśród młodzieży	48
	Trudne zachowania w klasie	44
	Praca z uczniem zdolnym	7
	Nauczanie języków obcych u dyslektyków	7
	Szkolenia z zakresu nowej podstawy programowej	38
	Jak motywować ucznia do nauki	8
	Zasady ewakuacji	48
		Razem



1	2	3
I LO	Zmiany programowe i organizacyjne w szkołach	45
	Zdrowy styl życia - właściwe odżywianie. Pierwsza pomoc w warunkach szkolnych	43
	Ewaluacja zewnętrzna i wewnętrzna	46
	Procedury egzaminu maturalnego	48
	Razem	182
ZST-I	Praca wychowawcy klasowego w świetle prawa	20
	Analiza, interpretacja i wykorzystanie wyników egzaminów zewnętrznych do podnoszenia efektów kształcenia	42
	Wychowanie w szkole. Odpowiedzialność wychowawcy za ucznia	20
	Organizacja pomocy psychologiczno - pedagogicznej w szkole. Dostosowanie wymagań do specjalnych potrzeb edukacyjnych uczniów	39
	Ewaluacja wewnętrzna i zewnętrzna	39
	Wdrażanie podstawy programowej kształcenia ogólnego oraz zawodowego od września 2012	57
	Inteligencja emocjonalna - jak ją rozwijać? - spotkanie z psychologiem	18
	Emocje nauczyciela - między rolą społeczną a prywatnością	18
	Edukacyjna Wartość Dodana	41
	Wypalenie zawodowe	41
	Razem	335
ZSP 1	Sztuka prowadzenia lekcji wychowawczej - temat <i>Jak radzić sobie ze stresem</i>	10
	Sztuka prowadzenia lekcji wychowawczej - temat <i>Prawidłowa komunikacja podstawą kontaktów</i>	12
	Sztuka prowadzenia lekcji wychowawczej - temat <i>Jak dobrze się zaprezentować</i>	9
	Sztuka prowadzenia lekcji wychowawczej - temat <i>Każdy, zawsze, oni - walka ze stereotypami</i>	5
	Obsługa dziennika elektronicznego	18
	Szkolenie zespołu przedmiotowego z języków obcych na temat zmian w maturze ustnej w świetle aktualnych przepisów cz. I	12
	Szkolenie zespołu przedmiotowego z języków obcych na temat zmian w maturze ustnej w świetle aktualnych przepisów cz. II	11
	Szkolenie z zakresu obsługi multimedialnego zestawu interaktywnego	19
	Organizowanie lekcji koleżeńskich z języka angielskiego - tematyka <i>Scenki sytuacyjne w restauracji, Wizyta u lekarza, Negocjowanie</i>	20
	Organizowanie lekcji koleżeńskich z religii - tematyka <i>Słowa, które ranią - wykroczenia przeciwko prawdzie</i>	10
	Organizowanie lekcji koleżeńskich z języka polskiego - tematyka <i>Profesjonalne przygotowanie uczniów do części ustnej egzaminu z języka polskiego</i>	9
	Procedury obowiązujące na maturze i egzaminie potwierdzającym kwalifikacje zawodowe w 2012 r.	52
	System wsparcia szkół i placówek oświatowych wdrażających modułowe programy kształcenia zawodowego	12
	Organizacja pomocy psychologiczno - pedagogicznej w szkole	38
	Wdrożenie nowej podstawy programowej i ramowych planów nauczania w szkole ponadgimnazjalnej	12
	Szkolenie przeciwpożarowe	44
	Razem	293
ZSP ST.	Zdrowy tryb życia - właściwe odżywianie się	19
	Bullying (znęcanie się) i cyberbullying (cyberprzemoc) jako formy agresji	19
	Zmiany programowe w kształceniu zawodowym	19
	Razem	57



1	2	3
SOS-W B - Z	Zajęcia warsztatowe z treningu relaksacyjnego – metoda Schultza	25
	Przeciwdziałanie agresji i przemocy w szkole	27
	Budowanie strategii pracy z uczniem przejawiającym zaburzenia zachowania	24
	Radzenie sobie z sytuacjami konfliktowymi oraz rozwijanie umiejętności interpersonalnych w świetle metody <i>analizy transakcyjnej</i>	22
	Mediacje szkolne jako jedna z form rozwiązywania konfliktów	23
	Skuteczna pomoc ofiarom agresji i przemocy rówieśniczej	27
	Przekazywanie wartości w pracy wychowawczej z młodzieżą niepełnosprawną ruchowo	21
	Biofeedback – co to jest i jak z niego korzystać	20
	Ocenianie kształtujące	27
	Negatywne emocje u młodzieży – jak sobie z nimi radzić	27
	Budowanie strategii pracy z uczniem przejawiającym zaburzenia zachowania	27
	Ocenianie ucznia z upośledzeniem w stopniu lekkim	27
	Szkolne doświadczenia z ocenianiem kształtującym	27
	Razem	324
SOS-W Br.	Organizacja pracy nauczyciela i wychowawcy pracującego z uczniem/ wychowankiem z niepełnosprawnością intelektualną, opracowanie niezbędnych dokumentów	67
	Diagnoza i usprawnianie percepcji wzrokowej	32
	Prowadzenie dokumentacji przebiegu nauczania	67
	Wykorzystywanie nietypowych środków dydaktycznych w ćwiczeniach przygotowujących ucznia do umiejętności pisania	27
	Awans zawodowy nauczyciela stażysty. Opracowanie dokumentacji	8
Razem	201	
ZSS	Ewaluacja wewnętrzna szkoły	25
	Organizacja pomocy psychologiczno - pedagogicznej w warunkach szkoły szpitalnej	22
	Praca z uczniem z ADHD	19
	Nowa podstawa programowa w szkole podstawowej, gimnazjum i szkole ponadgimnazjalnej	15
	Formy i metody zajęć pozalekcyjnych	15
Razem	96	
PODiDN	Innowacje pedagogiczne	14
	Jak zmieniać się będzie edukacja?	13
	Nowa podstawa programowa	14
	Jak ciekawie przygotować lekcję wychowawczą?	14
	Ocenianie kształtujące	15
	Atrakcyjne metody i formy pracy z dziećmi w edukacji wczesnoszkolnej	14
	Nowa rola placówek doskonalenia nauczycieli	13
	♦ procesowe wspomaganie szkół, ♦ tworzenie sieci współpracy między placówkami doskonalenia, wdrażanie zmian w zakresie organizacji i realizacji doskonalenia nauczycieli	
	Zasady zdrowego stylu życia	15
	Zasady działania platformy Moodle	15
	Zastosowanie tablicy interaktywnej w dydaktyce	16
	Emisja głosu – ćwiczenia	15
	Doradztwo zawodowe	15
	Sposób na kreatywną klasę	15
Razem	188	
PP-P	Przedstawienie informacji uzyskanych na konferencjach, szkoleniach	8
	Syndrom niepowodzeń w nauce szkolnej	9
	Aspekty pomocy psychologiczno-pedagogicznej dla dzieci i młodzieży z syndromem FAS	9
	Mnemotechniki w nauczaniu ortografii uczniów klas starszych	9
	Terapia EEG Biofeedback dzieci z trudnościami w nauce	8
	Metody pracy z dziećmi z niepełnością mówienia	9
	Trudności w pisaniu dzieci z niezakończonym i zaburzonym rozwojem mowy	8
	Pomoc w świadomym kształtowaniu kariery życiowej jako szansa na sukces	8
	Terapia radzenia sobie z mobbingiem w szkole – procedura 7 kroków	9
	Rola i zadania Poradni w świetle nowych rozporządzeń MEN dot. kształcenia uczniów ze specjalnymi potrzebami edukacyjnymi	10
Razem	87	
Ogółem	2.133	



BUDŻET OŚWIATY

Rozpoczęte w 1999 r. reformy administracji publicznej oraz systemu edukacji nałożyły na samo-rządy terytorialne obowiązek realizowania, a tym samym finansowania, większości zadań oświatowych. Na realizację tych zadań zagwarantowano jednostkom samorządu terytorialnego subwencję oświatową w ustawie o systemie oświaty oraz ustawie o dochodach jednostek samorządu terytorialnego. Zadania oświatowe w głównej mierze są finansowane z części oświatowej subwencji ogólnej. Innymi źródłami finansowania zadań w obszarze edukacji są dochody jednostek oświatowych oraz środki pozyskiwane przez Powiat Buski oraz podległe jednostki oświatowe z budżetu Unii Europejskiej (np. Europejski Fundusz Społeczny, Regionalny Program Operacyjny, program *Młodość w działaniu*) oraz budżetów europejskich mechanizmów finansowych takich, jak np. EOG – Norweski Mechanizm Finansowy, Szwajcarsko - Polski Program Współpracy, a także narodowych funduszy takich, jak np. Narodowy Fundusz Ochrony Środowiska i Gospodarki Wodnej.

Tabela 30. Budżet w dziale oświata w latach 2011 i 2012

	ROK	
	2012 (plan)	2011
Wydatki bieżące szkół ogólnodostępnych	18 402 228,00	18 524 058,67
Wydatki inwestycyjne szkół ogólnodostępnych	487 000,00	342 073,45
Wydatki bieżące szkół specjalnych	13 658 229,00	13 631 683,31
Wydatki inwestycyjne szkół specjalnych	85 082,00	555 318,25
Wydatki bieżące jednostek pomocniczych oświaty	1 842 692,00	1 879 060,00
Wydatki inwestycyjne jednostek pomocniczych oświaty	0,00	23 939,41
Wydatki na dotacje dla szkół niepublicznych	1 312 110,00	1 321 916,00
Inne wydatki	952 541,00	707 756,93
Środki UE	1 737 999,00	1 657 320,87
Łącznie wydatki na zadania oświatowe	38 477 881,00	38 643 126,89



NADZÓR ADMINISTRACYJNY

KONTROLA DZIAŁALNOŚCI JEDNOSTEK

Pracownicy Wydziału Edukacji, zgodnie z przyjętymi *Planami kontroli na lata 2011 i 2012*, przeprowadzili łącznie **70** bezpośrednich kontroli pracy szkół prowadzonych przez Powiat Buski oraz kontroli z zakresu kultury, sportu i kultury fizycznej. Główne obszary, które objęto działaniami kontrolnymi, to:

- a) stan bazy jednostek: pomieszczeń, sprzętów i urządzeń, pod względem zachowania wymogów bezpieczeństwa i higieny pracy,
- b) przygotowanie podległych jednostek oświatowych do nowego roku szkolnego,
- c) organizacyjne przygotowanie do pracy dydaktycznej, wychowawczej i opiekuńczej,
- d) realizacja zapisów *Regulaminu przyznawania dodatków, nagród i innych świadczeń wynikających ze stosunku pracy nauczycielom zatrudnionym w szkołach oraz placówkach oświatowo – wychowawczych i opiekuńczo – wychowawczych prowadzonych przez Powiat Buski*,
- e) realizacja godzin ponadwymiarowych,
- f) realizacja zadań z zakresu finansowania doskonalenia zawodowego nauczycieli,
- g) zgodność danych podawanych w Systemie Informacji Oświatowej w części dotyczącej danych o nauczycielach i uczniach,
- h) wykorzystanie dotacji w szkołach niepublicznych,
- i) prawidłowość wykorzystania dotacji na renowację zabytków,
- j) prawidłowość wykorzystania dotacji na realizację zadań z zakresu kultury, sportu i kultury fizycznej.

Cała działalność publicznych jednostek oświatowych była poddana również kontrolom pośrednim związanym z wypłacaniem wynagrodzeń nauczycielom oraz kontrolom doraźnym związanym z bieżącą działalnością jednostek.

Tabela 31. Kontrole realizowane w latach 2011-2012

Lp	Szkoła / placówka	Tematyka kontroli	Termin kontroli	Kontrolujący	Uwagi
1	2	3	4	5	6
2011					
1)	Parafia Rzymskokatolicka p.w. św. Brata Alberta w Busku - Zdroju	dofinansowanie prac restauratorskich polegających na renowacji tynków i sufitu w Kaplicy św. Anny	14 czerwca 2011 r.	inspektorzy EK	bez zaleceń
2)	Parafia Rzymskokatolicka w Szczaworyżu	dofinansowanie kontynuacji prac konserwatorskich przy ołtarzu głównym	16 czerwca 2011 r.	inspektorzy EK	bez zaleceń
3)	Parafia Rzymskokatolicka w Piasku Wielkim	dofinansowanie robót budowlanych polegających na wymianie drzwi zewnętrznych	28 czerwca 2011 r.	inspektorzy EK	bez zaleceń
4)	Parafia Rzymskokatolicka w Piasku Wielkim	dofinansowanie robót budowlanych polegających na wymianie drzwi zewnętrznych - rekontrola	16 sierpnia 2011 r.	inspektor EK naczelnik EK	bez zaleceń
5)	Porozumienie Samorządowe Busko - Zdrój	II Buskie Warsztaty Gospel	5 grudnia 2011 r.	inspektor EK inspektor FN	bez zaleceń
6)	Towarzystwo Przyjaciół Dzieci w Busku - Zdroju	Kolonia wypoczynkowa z elementami edukacji kulturalnej dzieci i młodzieży	15 grudnia 2011 r.	inspektor EK inspektor FN	bez zaleceń





1	2	3	4	5	6
7)	Polski Związek Wędkarski Okręg w Kielcach Koło w Busku – Zdroju	Zawody wędkarskie dla dzieci i młodzieży	14 grudnia 2011 r.	inspektor EK inspektor FN	zalecenia określone w protokole
8)	Parafia Brata Alberta Chmielowskiego w Busku - Zdroju	Organizacja Parafialnego Turnieju Piłki Nożnej „W zdrowym ciele zdrowy duch”	6 grudnia 2011 r.	inspektor EK inspektor FN	bez zaleceń
9)	Powiatowy Międzyszkolny Ośrodek Sportowy w Busku – Zdroju	zgodność tygodniowego planu zajęć z arkuszem organizacji jednostki na rok szkolny 2010/2011	8 września 2011 r.	inspektorzy EK	zalecenia określone w protokole
10)		realizacja godzin ponadwymiarowych w roku szkolnym 2010/2011			
11)		zgodność danych wprowadzonych do Systemu Informacji Oświatowej z dokumentacją źródłową w części dotyczącej zatrudniania nauczycieli, wg stanu na marzec 2011 r.			
12)	Poradnia Psychologiczno – Pedagogiczna w Busku – Zdroju	zgodność tygodniowego harmonogramu dyżurów z arkuszem organizacji jednostki na rok szkolny 2010/2011	13 września 2011 r.	inspektorzy EK	zalecenia określone w protokole
13)		zgodność danych wprowadzonych do Systemu Informacji Oświatowej z dokumentacją źródłową w części dotyczącej zatrudniania nauczycieli, wg stanu na marzec 2011 r.			
14)	Zespół Szkół Technicznych i Ogólnokształcących w Busku - Zdroju	zgodność tygodniowego planu zajęć z arkuszem organizacji jednostki na rok szkolny 2010/2011	7 – 8 czerwca 2011 r.	inspektorzy EK	bez zaleceń
15)		realizacja doraźnych zastępstw w roku szkolnym 2010/2011			
16)		zgodność danych wprowadzonych do Systemu Informacji Oświatowej z dokumentacją źródłową w części dotyczącej zatrudniania nauczycieli, wg stanu na marzec 2011 r.			
17)		wykorzystanie środków na doskonalenie zawodowe nauczycieli w roku kalendarzowym 2010			
18)	I Liceum Ogólnokształcące w Busku – Zdroju	przygotowanie bazy szkół i placówek oświatowo – wychowawczych do roku szkolnego 2011/2012, w szczególności w zakresie stanu pomieszczeń, sprzętów i urządzeń pod względem zachowania wymogów bezpieczeństwa i higieny pracy	21 września 2011 r.	inspektorzy EK specjalista ds. BHP	zalecenia określone w protokole
19)	Internat I Liceum Ogólnokształcącego w Busku – Zdroju	przygotowanie bazy szkół i placówek oświatowo – wychowawczych do roku szkolnego 2011/2012, w szczególności w zakresie stanu pomieszczeń, sprzętów i urządzeń pod względem zachowania wymogów bezpieczeństwa i higieny pracy	31 sierpnia 2011 r.	inspektorzy EK specjalista ds. BHP	zalecenia określone w protokole
20)	Zespół Szkół Ponadgimnazjalnych Nr 1 w Busku - Zdroju	przygotowanie bazy szkół i placówek oświatowo – wychowawczych do roku szkolnego 2011/2012, w szczególności w zakresie stanu pomieszczeń, sprzętów i urządzeń pod względem zachowania wymogów bezpieczeństwa i higieny pracy	21 września 2011 r.	inspektorzy EK specjalista ds. BHP	zalecenia określone w protokole
21)	Internat Zespołu Szkół Ponadgimnazjalnych Nr 1 w Busku - Zdroju	przygotowanie bazy szkół i placówek oświatowo – wychowawczych do roku szkolnego 2011/2012, w szczególności w zakresie stanu pomieszczeń, sprzętów i urządzeń pod względem zachowania wymogów bezpieczeństwa i higieny pracy	21 września 2011 r.	inspektorzy EK specjalista ds. BHP	bez zaleceń





1	2	3	4	5	6
22)	Zespół Szkół Technicznych i Ogólnokształcących w Busku – Zdroju (budynek A, C, internat oraz zasadnicza szkoła zawodowa)	przygotowanie bazy szkół i placówek oświatowo – wychowawczych do roku szkolnego 2011/2012, w szczególności w zakresie stanu pomieszczeń, sprzętów i urządzeń pod względem zachowania wymogów bezpieczeństwa i higieny pracy	16 września 2011 r.	inspektorzy EK specjalista ds. BHP	zalecenia określone w protokole
23)	Zespół Szkół Techniczno - Informatycznych w Busku - Zdroju	przygotowanie bazy szkół i placówek oświatowo – wychowawczych do roku szkolnego 2011/2012, w szczególności w zakresie stanu pomieszczeń, sprzętów i urządzeń pod względem zachowania wymogów bezpieczeństwa i higieny pracy	31 sierpnia 2011 r.	inspektorzy EK specjalista ds. BHP	zalecenia określone w protokole
24)	Internat Zespołu Szkół Techniczno - Informatycznych w Busku - Zdroju	przygotowanie bazy szkół i placówek oświatowo – wychowawczych do roku szkolnego 2011/2012, w szczególności w zakresie stanu pomieszczeń, sprzętów i urządzeń pod względem zachowania wymogów bezpieczeństwa i higieny pracy	31 sierpnia 2011 r.	inspektorzy EK specjalista ds. BHP	zalecenia określone w protokole
25)	Warsztaty Zespołu Szkół Techniczno - Informatycznych w Busku - Zdroju	przygotowanie bazy szkół i placówek oświatowo – wychowawczych do roku szkolnego 2011/2012, w szczególności w zakresie stanu pomieszczeń, sprzętów i urządzeń pod względem zachowania wymogów bezpieczeństwa i higieny pracy	7 września 2011 r.	inspektorzy EK specjalista ds. BHP	zalecenia określone w protokole
26)	Zespół Szkół Ponadgimnazjalnych w Stopnicy	przygotowanie bazy szkół i placówek oświatowo – wychowawczych do roku szkolnego 2011/2012, w szczególności w zakresie stanu pomieszczeń, sprzętów i urządzeń pod względem zachowania wymogów bezpieczeństwa i higieny pracy	28 września 2011 r.	inspektorzy EK specjalista ds. BHP	bez zaleceń
27)	Specjalny Ośrodek Szkolno - Wychowawczy w Busku - Zdroju	przygotowanie bazy szkół i placówek oświatowo – wychowawczych do roku szkolnego 2011/2012, w szczególności w zakresie stanu pomieszczeń, sprzętów i urządzeń pod względem zachowania wymogów bezpieczeństwa i higieny pracy	30 września 2011 r.	inspektorzy EK specjalista ds. BHP	zalecenia określone w protokole
28)	Specjalny Ośrodek Szkolno - Wychowawczy w Broninie	przygotowanie bazy szkół i placówek oświatowo – wychowawczych do roku szkolnego 2011/2012, w szczególności w zakresie stanu pomieszczeń, sprzętów i urządzeń pod względem zachowania wymogów bezpieczeństwa i higieny pracy	28 września 2011 r.	inspektorzy EK specjalista ds. BHP	bez zaleceń
29)	Zespół Szkół Specjalnych w Busku – Zdroju	przygotowanie bazy szkół i placówek oświatowo – wychowawczych do roku szkolnego 2011/2012, w szczególności w zakresie stanu pomieszczeń, sprzętów i urządzeń pod względem zachowania wymogów bezpieczeństwa i higieny pracy	30 września 2011 r.	inspektorzy EK specjalista ds. BHP	bez zaleceń
30)	Poradnia Psychologiczna – Pedagogiczna w Busku – Zdroju	przygotowanie bazy szkół i placówek oświatowo – wychowawczych do roku szkolnego 2011/2012, w szczególności w zakresie stanu pomieszczeń, sprzętów i urządzeń pod względem zachowania wymogów bezpieczeństwa i higieny pracy	7 września 2011 r.	inspektorzy EK specjalista ds. BHP	zalecenia określone w protokole
31)	Powiatowy Ośrodek Doradztwa i Doskonalenia Nauczycieli w Busku – Zdroju	przygotowanie bazy szkół i placówek oświatowo – wychowawczych do roku szkolnego 2011/2012, w szczególności w zakresie stanu pomieszczeń, sprzętów i urządzeń pod względem zachowania wymogów bezpieczeństwa i higieny pracy	7 września 2011 r.	inspektorzy EK specjalista ds. BHP	zalecenia określone w protokole
32)	Powiatowy Międzyszkolny Ośrodek Sportowy w Busku – Zdroju	przygotowanie bazy szkół i placówek oświatowo – wychowawczych do roku szkolnego 2011/2012, w szczególności w zakresie stanu pomieszczeń, sprzętów i urządzeń pod względem zachowania wymogów bezpieczeństwa i higieny pracy	7 września 2011 r.	inspektorzy EK specjalista ds. BHP	bez zaleceń





2012					
1	2	3	4	5	6
33)	Międzyszkolny Uczniowski Klub Sportowy UNIA	Organizacja imprez sportowych, uczestnictwo w imprezach sportowych	24 stycznia 2012 r.	inspektor EK inspektor FN	Zalecenia określone w protokole
34)	Związek Harcerstwa Polskiego	Spółeczna Akademia Kultur i Sztuki	31 stycznia 2012 r.	inspektor EK inspektor FN	bez zaleceń
35)	Związek Harcerstwa Polskiego	„Żyj zdrowo ...na sportowo”- Cykl zajęć sportowo - rekreacyjnych	31 stycznia 2012 r.	inspektor EK inspektor FN	bez zaleceń
36)	Parafia Rzymskokatolicka w Dobrowodzie	kontrola wykorzystania dotacji udzielonych z budżetu Powiatu Buskiego na renowację zabytków	8 sierpnia 2012 r.	inspektorzy EK	bez zaleceń
37)	Parafia Rzymskokatolicka w Wiślicy	kontrola wykorzystania dotacji udzielonych z budżetu Powiatu Buskiego na renowację zabytków	9 sierpnia 2012 r.	inspektorzy EK	bez zaleceń
38)	Stowarzyszenie Wielki Grosz w Zborowie	kontrola wykorzystania dotacji udzielonych z budżetu Powiatu Buskiego na realizację zadań z zakresu kultury	10 sierpnia 2012 r.	inspektor EK inspektor FN	bez zaleceń
39)	Stowarzyszenie Przyjaciół DPS w Gnojnie	kontrola wykorzystania dotacji udzielonych z budżetu Powiatu Buskiego na realizację zadań z zakresu kultury fizycznej	23 sierpnia 2012 r.	inspektor EK inspektor FN	bez zaleceń
40)	Polski Związek Wędkarski Koło w Busku - Zdroju	kontrola wykorzystania dotacji udzielonych z budżetu Powiatu Buskiego na realizację zadań z zakresu kultury fizycznej	28 sierpnia 2012 r.	inspektor EK inspektor FN	bez zaleceń
41)	Ośrodek Kulturalno – Historycznym BELDONEK - Pałac Wielopolskich w Chrobrzu	kontrola wykorzystania dotacji udzielonych z budżetu Powiatu Buskiego na realizację zadań z zakresu kultury fizycznej	20 września 2012 r.	inspektor EK inspektor FN	zalecenia określone w protokole
42)	Związek Harcerstwa Polskiego w Busku - Zdroju	kontrola wykorzystania dotacji udzielonych z budżetu Powiatu Buskiego na realizację zadań z zakresu kultury	21 września 2012 r.	inspektor EK inspektor FN	bez zaleceń
43)	I Liceum Ogólnokształcące w Busku - Zdroju	organizacja nauczania indywidualnego	6 lutego 2012 r.	inspektorzy EK	zalecenia określone w protokole
44)		prawidłowość przyznawania stypendiów motywacyjnych oraz za osiągnięcia sportowe, a także Stypendiów Starosty Buskiego			
45)		kontrola związana z oceną pracy dyrektora I Liceum Ogólnokształcącego w Busku - Zdroju			
46)	Zespół Szkół Ponadgimnazjalnych Nr 1 w Busku - Zdroju	prawidłowość realizacji zadań wynikających z ustawy z dnia 19 lutego 2004 r. o systemie informacji oświatowej w zakresie podawania danych o nauczycielach	27 lutego 2012 r.	inspektorzy EK	zalecenia określone w protokole
47)		prawidłowość dysponowania środkami finansowymi przeznaczonymi na dofinansowanie doskonalenia zawodowego nauczycieli			bez zaleceń
48)	Zespół Szkół Techniczno - Informatycznych w Busku - Zdroju	prawidłowość realizacji zadań wynikających z ustawy z dnia 19 lutego 2004 r. o systemie informacji oświatowej w zakresie podawania danych o liczbie uczniów	15 marca 2012 r.	inspektorzy EK	bez zaleceń
49)	Zespół Szkół Ponadgimnazjalnych w Stopnicy	prawidłowość realizacji zadań wynikających z ustawy z dnia 19 lutego 2004 r. o systemie informacji oświatowej w zakresie podawania danych o nauczycielach	26 kwietnia 2012 r.	inspektorzy EK	zalecenia określone w protokole
50)	Specjalny Ośrodek Szkolno - Wychowawczy w Busku - Zdroju	prawidłowość naliczania wynagrodzenia za realizację godzin ponadwymiarowych i zastępstw doraźnych w roku szkolnym 2011/2012	21 - 25 czerwca 2012 r.	inspektorzy EK	zalecenia określone w protokole
51)		prawidłowość realizacji zadań wynikających z ustawy z dnia 19 lutego 2004 r. o systemie informacji oświatowej w zakresie podawania danych o liczbie uczniów w Gimnazjum Specjalnym, Liceum Ogólnokształcącym Specjalnym i Szkole Policealnej Specjalnej (stan na 30 września 2011 r.)			
52)		prawidłowość realizacji zadań wynikających z ustawy z dnia 19 lutego 2004 r. o systemie informacji oświatowej w zakresie podawania danych o nauczycielach (wg stanu na 31 marca 2012 r.)			





1	2	3	4	5	6
53)	Zespół Szkół Specjalnych w Busku – Zdroju	kontrola związana z oceną pracy dyrektora Zespołu Szkół Specjalnych w Busku - Zdroju	2 lutego 2012 r.	naczelnik EK	bez zaleceń
54)	Niepubliczna Szkoła Policealna DAK Dariusz Kiciak	kontrola liczby uczniów w szkole niepublicznej dotowanej przez Powiat Buski	27 stycznia 2012 r.	inspektorzy EK	bez zaleceń
55)	Zakład Doskonalenia Zawodowego w Kielcach – Centrum Kształcenia Zawodowego w Busku – Zdroju	kontrola liczby uczniów w szkołach niepublicznych dotowanych przez Powiat Buski: Technikum dla Dorosłych oraz Uzupełniające Liceum Ogólnokształcące dla Dorosłych	19 kwietnia 2012 r.	inspektorzy EK	bez zaleceń
56)	I Liceum Ogólnokształcące w Busku – Zdroju	przygotowanie bazy szkół i placówek oświatowo – wychowawczych do roku szkolnego 2012/2013, w szczególności w zakresie stanu pomieszczeń, sprzętów i urządzeń pod względem zachowania wymogów bezpieczeństwa i higieny pracy	29 sierpnia 2012 r.	inspektorzy EK specjalista ds. BHP inspektor ochrony przeciwpożarowej	zalecenia określone w protokole
57)	Internat I Liceum Ogólnokształcącego w Busku – Zdroju	przygotowanie bazy szkół i placówek oświatowo – wychowawczych do roku szkolnego 2012/2013, w szczególności w zakresie stanu pomieszczeń, sprzętów i urządzeń pod względem zachowania wymogów bezpieczeństwa i higieny pracy	29 sierpnia 2012 r.	inspektorzy EK specjalista ds. BHP inspektor ochrony przeciwpożarowej	bez zaleceń
58)	Zespół Szkół Ponadgimnazjalnych Nr 1 w Busku - Zdroju	przygotowanie bazy szkół i placówek oświatowo – wychowawczych do roku szkolnego 2012/2013, w szczególności w zakresie stanu pomieszczeń, sprzętów i urządzeń pod względem zachowania wymogów bezpieczeństwa i higieny pracy	28 sierpnia 2012 r.	inspektorzy EK specjalista ds. BHP inspektor ochrony przeciwpożarowej	zalecenia określone w protokole
59)	Internat Zespołu Szkół Ponadgimnazjalnych Nr 1 w Busku - Zdroju	przygotowanie bazy szkół i placówek oświatowo – wychowawczych do roku szkolnego 2012/2013, w szczególności w zakresie stanu pomieszczeń, sprzętów i urządzeń pod względem zachowania wymogów bezpieczeństwa i higieny pracy	28 sierpnia 2012 r.	inspektorzy EK specjalista ds. BHP inspektor ochrony przeciwpożarowej	zalecenia określone w protokole
60)	Zespół Szkół Technicznych i Ogólnokształcących w Busku – Zdroju (budynek A, C, internat oraz zasadnicza szkoła zawodowa)	przygotowanie bazy szkół i placówek oświatowo – wychowawczych do roku szkolnego 2012/2013, w szczególności w zakresie stanu pomieszczeń, sprzętów i urządzeń pod względem zachowania wymogów bezpieczeństwa i higieny pracy	29 sierpnia 2012	inspektorzy EK specjalista ds. BHP inspektor ochrony przeciwpożarowej	bez zaleceń
61)	Zespół Szkół Techniczno - Informatycznych w Busku - Zdroju	przygotowanie bazy szkół i placówek oświatowo – wychowawczych do roku szkolnego 2012/2013, w szczególności w zakresie stanu pomieszczeń, sprzętów i urządzeń pod względem zachowania wymogów bezpieczeństwa i higieny pracy	28 sierpnia 2012 r.	inspektorzy EK specjalista ds. BHP inspektor ochrony przeciwpożarowej	bez zaleceń
62)	Internat Zespołu Szkół Techniczno - Informatycznych w Busku - Zdroju	przygotowanie bazy szkół i placówek oświatowo – wychowawczych do roku szkolnego 2012/2013, w szczególności w zakresie stanu pomieszczeń, sprzętów i urządzeń pod względem zachowania wymogów bezpieczeństwa i higieny pracy	28 sierpnia 2012 r.	inspektorzy EK specjalista ds. BHP inspektor ochrony przeciwpożarowej	zalecenia określone w protokole
63)	Warsztaty Szkolne Zespołu Szkół Techniczno - Informatycznych w Busku - Zdroju	przygotowanie bazy szkół i placówek oświatowo – wychowawczych do roku szkolnego 2012/2013, w szczególności w zakresie stanu pomieszczeń, sprzętów i urządzeń pod względem zachowania wymogów bezpieczeństwa i higieny pracy	28 sierpnia 2012 r.	inspektorzy EK specjalista ds. BHP inspektor ochrony przeciwpożarowej	bez zaleceń
64)	Zespół Szkół Ponadgimnazjalnych w Stopnicy	przygotowanie bazy szkół i placówek oświatowo – wychowawczych do roku szkolnego 2012/2013, w szczególności w zakresie stanu pomieszczeń, sprzętów i urządzeń pod względem zachowania wymogów bezpieczeństwa i higieny pracy	5 września 2012 r.	inspektorzy EK specjalista ds. BHP inspektor ochrony przeciwpożarowej	bez zaleceń



1	2	3	4	5	6
65)	Specjalny Ośrodek Szkolno – Wychowawczy w Busku - Zdroju	przygotowanie bazy szkół i placówek oświatowo – wychowawczych do roku szkolnego 2012/2013, w szczególności w zakresie stanu pomieszczeń, sprzętów i urządzeń pod względem zachowania wymogów bezpieczeństwa i higieny pracy	5 września 2012 r.	inspektorzy EK specjalista ds. BHP inspektor ochrony przeciwpożarowej	bez zaleceń
66)	Specjalny Ośrodek Szkolno – Wychowawczy w Broninie	przygotowanie bazy szkół i placówek oświatowo – wychowawczych do roku szkolnego 2012/2013, w szczególności w zakresie stanu pomieszczeń, sprzętów i urządzeń pod względem zachowania wymogów bezpieczeństwa i higieny pracy	5 września 2012 r.	inspektorzy EK specjalista ds. BHP inspektor ochrony przeciwpożarowej	bez zaleceń
67)	Zespół Szkół Specjalnych w Busku – Zdroju	przygotowanie bazy szkół i placówek oświatowo – wychowawczych do roku szkolnego 2012/2013, w szczególności w zakresie stanu pomieszczeń, sprzętów i urządzeń pod względem zachowania wymogów bezpieczeństwa i higieny pracy	5 września 2012 r.	inspektorzy EK specjalista ds. BHP inspektor ochrony przeciwpożarowej	bez zaleceń
68)	Poradnia Psychologiczno – Pedagogiczna w Busku – Zdroju	przygotowanie bazy szkół i placówek oświatowo – wychowawczych do roku szkolnego 2012/2013, w szczególności w zakresie stanu pomieszczeń, sprzętów i urządzeń pod względem zachowania wymogów bezpieczeństwa i higieny pracy	29 sierpnia 2012 r.	inspektorzy EK specjalista ds. BHP inspektor ochrony przeciwpożarowej	bez zaleceń
69)	Powiatowy Ośrodek Doradztwa i Doskonalenia Nauczycieli w Busku – Zdroju	przygotowanie bazy szkół i placówek oświatowo – wychowawczych do roku szkolnego 2012/2013, w szczególności w zakresie stanu pomieszczeń, sprzętów i urządzeń pod względem zachowania wymogów bezpieczeństwa i higieny pracy	29 sierpnia 2012 r.	inspektorzy EK specjalista ds. BHP inspektor ochrony przeciwpożarowej	zalecenia określone w protokole
70)	Powiatowy Międzyszkolny Ośrodek Sportowy w Busku – Zdroju	przygotowanie bazy szkół i placówek oświatowo – wychowawczych do roku szkolnego 2012/2013, w szczególności w zakresie stanu pomieszczeń, sprzętów i urządzeń pod względem zachowania wymogów bezpieczeństwa i higieny pracy	28 sierpnia 2012 r.	inspektorzy EK specjalista ds. BHP inspektor ochrony przeciwpożarowej	bez zaleceń





W 2012 r. planowane są ponadto dalsze kontrole w jednostkach oświatowych oraz w organizacjach pozarządowych, które otrzymały dotacje z budżetu Powiatu Buskiego na realizację zadań w zakresie kultury i kultury fizycznej.

Tabela 32. Kontrole planowane do realizacji w 2012 r.

Lp.	Szkoła / placówka	Tematyka kontroli	Termin kontroli	Kontrolujący
1	2	3	4	5
1)	Zespół Szkół Technicznych i Ogólnokształcących w Busku – Zdroju	udzielanie zwolnień z odpłatności za wyżywienie w internacie	XII.2012	inspektorzy EK
2)	Specjalny Ośrodek Szkolno – Wychowawczy w Broninie	prawidłowość realizacji zadań wynikających z ustawy z dnia 15 kwietnia 2011 r. o systemie informacji oświatowej w zakresie podawania danych o liczbie uczniów w Zasadniczej Szkole Zawodowej i Uzupełniającym Liceum Ogólnokształcącym	XI.2012	inspektorzy EK
3)	Zespół Szkół Specjalnych w Busku – Zdroju	prawidłowość realizacji zadań wynikających z ustawy z dnia 15 kwietnia 2011 r. o systemie informacji oświatowej w zakresie podawania danych o liczbie uczniów w Gimnazjum Specjalnym	X.2012	inspektorzy EK
4)	Porozumienie Samorządowe Busko – Zdrój	kontrola wykorzystania dotacji udzielonych z budżetu Powiatu Buskiego na realizację zadań z zakresu kultury	XI – XII 2012	inspektor EK inspektor FN
5)	Stowarzyszenie Przyjaciół DPS w Gnojnie	kontrola wykorzystania dotacji udzielonych z budżetu Powiatu Buskiego na realizację zadań z zakresu kultury	XI – XII 2012	inspektor EK inspektor FN
6)	Klub Sportowy <i>Wiraz</i> w Busku – Zdroju	kontrola wykorzystania dotacji udzielonych z budżetu Powiatu Buskiego na realizację zadań z zakresu kultury fizycznej	XII 2012	inspektor EK inspektor FN
7)	Parafia Rzymskokatolicka Św. Brata Alberta w Busku – Zdroju	kontrola wykorzystania dotacji udzielonych z budżetu Powiatu Buskiego na realizację zadań z zakresu kultury fizycznej	XII 2012	inspektor EK inspektor FN
8)	Związek Harcerstwa Polskiego w Busku – Zdroju	kontrola wykorzystania dotacji udzielonych z budżetu Powiatu Buskiego na realizację zadań z zakresu kultury fizycznej	XII 2012	inspektor EK inspektor FN
9)	Uczniowski Klub Sportowy <i>Ring</i> w Busku – Zdroju	kontrola wykorzystania dotacji udzielonych z budżetu Powiatu Buskiego na realizację zadań z zakresu kultury fizycznej	XII 2012	inspektor EK inspektor FN



Kontroli działalności jednostek dokonują także Referat Audytu i Kontroli Starostwa Powiatowego w Busku – Zdroju oraz podmioty zewnętrzne takie, jak Najwyższa Izba Kontroli, Zakład Ubezpieczeń Społecznych, Kuratorium Oświaty w Kielcach i inne. W roku szkolnym 2011/2012 w zakresie działalności edukacyjnej – poza kontrolami realizowanymi przez pracowników Starostwa Powiatowego w Busku – Zdroju – czynności kontrolne prowadziły również podmioty zewnętrzne takie jak m.in.:

- 1) **Najwyższa Izba Kontroli – Delegatura w Kielcach** – kontrola organizacji i nadzoru nad organizacją kształcenia specjalnego w Starostwie Powiatowym w Busku – Zdroju - nie stwierdzono nieprawidłowości, zaleceń nie wydano,
- 2) **Najwyższa Izba Kontroli – Delegatura w Kielcach** – kompleksowa kontrola w zakresie kształcenia osób niepełnosprawnych w Specjalnym Ośrodku Szkolno – Wychowawczym w Busku – Zdroju - nie stwierdzono nieprawidłowości, zaleceń nie wydano,
- 3) **Regionalna Izba Obrachunkowa w Kielcach** - kompleksowa kontrola w Starostwie Powiatowym w Busku – Zdroju (w zakresie edukacji kontroli podlegały następujące obszary: wydatkowanie środków na wynagradzanie nauczycieli, dotowanie szkół niepublicznych, wydatkowanie środków publicznych na zadania z zakresu kultury, kultury fizycznej i ochrony zabytków) - nie stwierdzono nieprawidłowości w w/w zakresie, do w/w zakresu zaleceń nie wydano,
- 4) **Regionalna Izba Obrachunkowa w Kielcach** – kontrola w I Liceum Ogólnokształcącym w Busku – Zdroju m.in. w zakresie wydatkowania środków na wynagradzanie nauczycieli, organizacji zamówień publicznych – wydane zalecenia zostały zrealizowane,
- 5) **Wojewódzki Fundusz Ochrony Środowiska i Gospodarki Wodnej w Kielcach** w Starostwie Powiatowym w Busku – Zdroju w zakresie wykorzystania dotacji na organizację konkursów ekologicznych w ramach programu „Ziemia dla człowieka, człowiek dla ziemi” - nie stwierdzono nieprawidłowości, zaleceń nie wydano,
- 6) **Zakład Ubezpieczeń Społecznych w Kielcach** – kontrola w Zespole Szkół Specjalnych w Busku – Zdroju w zakresie prawidłowości naliczania wynagrodzeń - zaleceń nie wydano,
- 7) **Zakład Ubezpieczeń Społecznych w Kielcach** – kontrola w Specjalnym Ośrodku Szkolno – Wychowawczym w Broninie w zakresie prawidłowości naliczania wynagrodzeń - zaleceń nie wydano,
- 8) **Zakład Ubezpieczeń Społecznych w Kielcach** – kontrola w Zespole Szkół Technicznych i Ogólnokształcących w Busku – Zdroju w zakresie prawidłowości naliczania wynagrodzeń – wydane zalecenie wykonano,
- 9) **Okręgowy Inspektorat Pracy w Kielcach** – kontrola w I Liceum Ogólnokształcącym w Busku – Zdroju w zakresie przestrzegania przepisów prawa pracy oraz stanu bezpieczeństwa i higieny pracy – wydane zalecenia zostały zrealizowane,
- 10) **Świętokrzyskie Biuro Rozwoju Regionalnego w Kielcach** - kontrola w Specjalnym Ośrodku Szkolno – Wychowawczym w Busku – Zdroju dotycząca realizacji projektu *Inwestuj w siebie 2* - nie stwierdzono nieprawidłowości, zaleceń nie wydano,
- 11) **Kuratorium Oświaty w Kielcach** – kontrola w Zespole Szkół Ponadgimnazjalnych w Stopnicy w zakresie prawidłowości realizacji nadzoru pedagogicznego - zaleceń nie wydano,
- 12) **Kuratorium Oświaty w Kielcach** – kontrola w Specjalnym Ośrodku Szkolno – Wychowawczym w Busku – Zdroju w zakresie prawidłowości realizacji nadzoru pedagogicznego – zaleceń nie wydano,
- 13) **Kuratorium Oświaty w Kielcach** – kontrola w Zespole Szkół Techniczno – Informatycznych w Busku – Zdroju w zakresie prawidłowości dopuszczania do użytku szkolnego programów nauczania - zaleceń nie wydano,
- 14) **Kuratorium Oświaty w Kielcach** – kontrola w Specjalnym Ośrodku Szkolno – Wychowawczym w Broninie w zakresie prawidłowości realizacji nadzoru pedagogicznego - zaleceń nie wydano,
- 15) **Kuratorium Oświaty w Kielcach** – kontrola w Powiatowym Ośrodku Doradztwa i Doskonalenia Nauczycieli w Busku – Zdroju w zakresie prawidłowości realizacji nadzoru pedagogicznego - zaleceń nie wydano,





- 16) **Kuratorium Oświaty w Kielcach** – kontrola w Powiatowym Międzyszkolnym Ośrodku Sportowym w Busku – Zdroju w zakresie prawidłowości realizacji nadzoru pedagogicznego - zaleceń nie wydano,
- 17) **Kuratorium Oświaty w Kielcach** – ewaluacja zewnętrzna w Zespole Szkół Ponadgimnazjalnych Nr 1 w Busku – Zdroju - ocena B oznaczająca wysoki stopień spełniania wymagania przez szkołę,
- 18) **Kuratorium Oświaty w Kielcach** – kontrola w I Liceum Ogólnokształcącym w Busku – Zdroju w zakresie prawidłowości realizacji zajęć z wychowania fizycznego – zaleceń nie wydano,
- 19) **Kuratorium Oświaty w Kielcach** – kontrola w I Liceum Ogólnokształcącym w Busku – Zdroju w zakresie prawidłowości realizacji *Sektorowego Programu Operacyjnego Rozwoju Zasobów Ludzkich* w latach 2004-2006 (projekt: *Pracownia komputerowa w szkole*) – zaleceń nie wydano,
- 20) **Świętokrzyski Państwowy Wojewódzki Inspektor Sanitarny w Kielcach** - kontrola w Specjalnym Ośrodku Szkolno – Wychowawczym w Busku – Zdroju – zalecenia częściowo zrealizowano, pozostałe w trakcie realizacji,
- 21) **Świętokrzyski Państwowy Wojewódzki Inspektor Sanitarny w Kielcach** - kontrola w Powiatowym Międzyszkolnym Ośrodku Sportowym w Busku – Zdroju – wydano zalecenia, realizacja zaleceń nastąpi po pozyskaniu niezbędnych środków finansowych,
- 22) **Świętokrzyski Państwowy Wojewódzki Inspektor Sanitarny w Kielcach** – pierwsza kontrola w Zespole Szkół Technicznych i Ogólnokształcących w Busku – Zdroju – wydane zalecenia wykonano,
- 23) **Świętokrzyski Państwowy Wojewódzki Inspektor Sanitarny w Kielcach** – druga kontrola w Zespole Szkół Technicznych i Ogólnokształcących w Busku – Zdroju – wydane zalecenia wykonano,
- 24) **Świętokrzyski Państwowy Wojewódzki Inspektor Sanitarny w Kielcach** – trzecia kontrola w Zespole Szkół Technicznych i Ogólnokształcących w Busku – Zdroju – wydane zalecenia wykonano,
- 25) **Świętokrzyski Państwowy Wojewódzki Inspektor Sanitarny w Kielcach** - kontrola w Specjalnym Ośrodku Szkolno – Wychowawczym w Broninie – nie wydano zaleceń,
- 26) **Komenda Powiatowa Państwowej Straży Pożarnej w Busku - Zdroju** – kontrola w Zespole Szkół Technicznych i Ogólnokształcących w Busku – Zdroju w zakresie ochrony przeciwpożarowej – wydane zalecenia są w trakcie realizacji,
- 27) **Komenda Powiatowa Państwowej Straży Pożarnej w Busku - Zdroju** – kontrola w Zespole Szkół Techniczno - Informatycznych w Busku – Zdroju w zakresie ochrony przeciwpożarowej – wydane zalecenie w trakcie realizacji,
- 28) **Powiatowy Inspektor Nadzoru Budowlanego w Busku - Zdroju** – kontrola w Zespole Szkół Technicznych i Ogólnokształcących w Busku – Zdroju – wydane zalecenia wykonano.

Na 28 w/w kontroli w 17 przypadkach (61%) wyniki kontroli zakończyły się bez żadnych zaleceń. W pozostałych 7 przypadkach (25%) wykonano wydane zalecenia, a w 4 przypadkach (14%) zalecenia są w trakcie realizacji, ponieważ terminy ich realizacji jeszcze nie minęły. Należy jednak zaznaczyć, że zalecenia wydane przez Świętokrzyskiego Państwowego Wojewódzkiego Inspektora Sanitarnego w Kielcach oraz Komendę Powiatową Państwowej Straży Pożarnej w Busku – Zdroju wiążą się z bardzo wysokimi kosztami finansowymi (montaż wentylacji grawitacyjnej, zapewnienie właściwego usytuowania sal dydaktycznych względem otaczającego terenu, wykonanie dodatkowego wyjścia ewakuacyjnego).





Objaśnienie skrótów używanych w tabelach:

Pełna nazwa	Skrót
I Liceum Ogólnokształcące w Busku - Zdroju	I LO
Zespół Szkół Ponadgimnazjalnych Nr 1 w Busku - Zdroju	ZSP 1
Zespół Szkół Techniczno - Informatycznych w Busku - Zdroju	ZSTI
Zespół Szkół Technicznych i Ogólnokształcących w Busku - Zdroju	ZSTiO
Zespół Szkół Ponadgimnazjalnych w Stopnicy	ZSP ST.
Specjalny Ośrodek Szkolno - Wychowawczy w Busku - Zdroju	SOSW B-Z
Specjalny Ośrodek Szkolno - Wychowawczy w Broninie	SOSW Br
Zespół Szkół Specjalnych w Busku - Zdroju	ZSS
Poradnia Psychologiczno - Pedagogiczna w Busku - Zdroju	PPP
Powiatowy Międzyszkolny Ośrodek Sportowy w Busku - Zdroju	PMOS
Powiatowy Ośrodek Doradztwa i Doskonalenia Nauczycieli w Busku - Zdroju	PODIDN
Powiatowy Ośrodek Doskonalenia Zawodowego w Busku - Zdroju	PODIDZ
Wydział Edukacji, Kultury i Kultury Fizycznej	EK
Wydział Finansowo - Budżetowy	FN

Zdjęcia użyte w niniejszym opracowaniu pochodzą ze stron internetowych szkół i placówek oświatowych prowadzonych przez Powiat Buski oraz ze strony www Powiatu Buskiego.

