

**STAROSTWO POWIATOWE
W BUSKU – ZDROJU**

Wydział Edukacji, Kultury i Kultury Fizycznej

***Informacja o realizacji zadań oświatowych
przez jednostki oświatowe
prowadzone przez Powiat Buski
w roku szkolnym 2016/2017***

Busko – Zdrój, październik 2017 r.



POWIATOWE JEDNOSTKI OŚWIATOWE

JEDNOSTKI OŚWIATOWE

Powiat Buski jest organem prowadzącym dla następujących jednostek oświatowych:

- 1) I Liceum Ogólnokształcącego im. Tadeusza Kościuszki w Busku - Zdroju,
- 2) Zespołu Szkół Ponadgimnazjalnych Nr 1 im. Mikołaja Kopernika w Busku - Zdroju,
- 3) Zespołu Szkół Technicznych i Ogólnokształcących im. Kazimierza Wielkiego w Busku - Zdroju,
- 4) Zespołu Szkół Techniczno - Informatycznych w Busku - Zdroju,
- 5) Specjalnego Ośrodka Szkolno - Wychowawczego dla Niepełnosprawnych Ruchowo w Busku - Zdroju,
- 6) Specjalnego Ośrodka Szkolno - Wychowawczego w Broninie,
- 7) Zespołu Szkół Specjalnych w Busku - Zdroju,
- 8) Poradni Psychologiczno - Pedagogicznej w Busku - Zdroju,
- 9) Powiatowego Międzyszkolnego Ośrodka Sportowego w Busku - Zdroju,
- 10) Powiatowego Ośrodka Doradztwa i Doskonalenia Nauczycieli w Busku - Zdroju.

Zadaniem oświatowym powiatu jest zapewnienie kształcenia, wychowania i opieki, w tym kształcenia specjalnego i profilaktyki społecznej w prowadzonych jednostkach oświatowych, a także zapewnienie warunków prowadzenia kwalifikacyjnych kursów zawodowych.

Na mocy obowiązujących przepisów do zadań organu prowadzącego szkołę lub placówkę należy w szczególności:

- 1) zapewnienie warunków działania szkoły lub placówki, w tym bezpiecznych i higienicznych warunków nauki, wychowania i opieki,
- 2) zapewnienie warunków umożliwiających stosowanie specjalnej organizacji nauki i metod pracy dla dzieci i młodzieży objętych kształceniem specjalnym,
- 3) wykonywanie remontów obiektów szkolnych oraz zadań inwestycyjnych,
- 4) zapewnienie obsługi administracyjnej (w tym prawnej) oraz finansowej,
- 5) wyposażenie szkoły lub placówki w pomoce dydaktyczne i sprzęt niezbędny do pełnej realizacji programów nauczania, programów wychowawczych, przeprowadzania sprawdzianów i egzaminów oraz wykonywania innych zadań statutowych,
- 6) wykonywanie czynności w sprawach z zakresu prawa pracy w stosunku do dyrektora szkoły lub placówki.

Organ prowadzący szkołę lub placówkę sprawuje nadzór nad jej działalnością w zakresie spraw finansowych i administracyjnych takich, jak:

- 1) prawidłowość dysponowania przyznanymi szkole lub placówce środkami budżetowymi oraz pozyskanymi przez szkołę lub placówkę środkami pochodzącymi z innych źródeł, a także gospodarowania mieniem,
- 2) przestrzeganie obowiązujących przepisów dotyczących bezpieczeństwa i higieny pracy pracowników i uczniów,
- 3) przestrzeganie przepisów dotyczących organizacji pracy szkoły i placówki.

W zakresie prowadzenia działalności wychowawczej i pedagogicznej nadzór nad szkołami i placówkami sprawuje właściwy kurator oświaty.



W związku z uchwaloną przez sejm polski reformą oświaty i przyjęciem dwóch ustaw z dnia 14 grudnia 2016 r.: *Prawo oświatowe* oraz *Przepisy wprowadzające ustawę – Prawo oświatowe* określających zasady funkcjonowania systemu oświaty w Polsce zostały podjęte działania wynikające z przepisów w/w ustaw. Przede wszystkim została podjęta przez Radę Powiatu w Busku – Zdroju w dniu 31 marca 2017 r. uchwała w sprawie *dostosowania sieci szkół ponadgimnazjalnych i specjalnych do nowego ustroju szkolnego wprowadzonego ustawą – Prawo oświatowe oraz ustalenia sieci szkół ponadpodstawowych i specjalnych*. Konieczność ustalenia nowej sieci szkół prowadzonych przez Powiat Buski wynika ze zmiany struktury szkolnictwa w Polsce polegającej na likwidacji gimnazjów oraz wprowadzeniu 8-letniej szkoły podstawowej i szkół ponadpodstawowych: 4-letniego liceum, 5-letniego technikum, 3-letniej szkoły branżowej I stopnia. Szkoły podstawowe specjalne, na mocy uchwał podjętych przez Radę Powiatu w Busku – Zdroju, zostały przekształcone w 8-letnie szkoły podstawowe. Od roku szkolnego 2017/2018 w szkołach podstawowych będą funkcjonować klasy siódme, a rok później także ósme. Natomiast gimnazja specjalne prowadzone przez Powiat Buski będą funkcjonować jako samodzielne szkoły do 31 sierpnia 2019 r., kiedy to zostanie stwierdzone zakończenie ich działalności. Od 1 września 2017 r. nie będzie prowadzony nabór do ich klas pierwszych. W wyniku podjęcia przez Radę Powiatu w Busku – Zdroju stosownych uchwał 3-letnie zasadnicze szkoły zawodowe zostały z dniem 1 września 2017 r. przekształcone w 3-letnie szkoły branżowe I stopnia, w których obowiązuje nowa podstawa programowa kształcenia ogólnego i zawodowego. Przekształceniu uległa również szkoła specjalna przysposabiająca do pracy i szkoła policealna.

Z dniem 31 sierpnia 2017 r. upłynęła kadencja dyrektorów n/w jednostek oświatowych:

- 1) Zespołu Szkół Ponadgimnazjalnych Nr 1,
- 2) Zespołu Szkół Techniczno – Informatycznych,
- 3) Zespołu Szkół Technicznych i Ogólnokształcących,
- 4) Specjalnego Ośrodka Szkolno – Wychowawczego w Busku – Zdroju,
- 5) Powiatowego Międzyszkolnego Ośrodka Sportowego,
- 6) Specjalnego Ośrodka Szkolno – Wychowawczego w Broninie.

W związku z powyższym ogłoszono i przeprowadzono konkursy na dyrektorów w/w jednostek oświatowych. Konkurs na dyrektora Specjalnego Ośrodka Szkolno – Wychowawczego w Busku – Zdroju nie został rozstrzygnięty i w związku z tym pełnienie obowiązków dyrektora powierzono Panu Waldemarowi Wójcikowi na okres nie dłuższy niż 10 miesięcy od dnia 1 września 2017 r. Pozostałe konkursy zakończyły się wyborem n/w dyrektorów, którym powierzono pełnienie obowiązków na okres 5 lat, tj. do 31 sierpnia 2022 r.:

- 1) Pan Andrzej Bilewski w Zespole Szkół Ponadgimnazjalnych Nr 1 w Busku – Zdroju,
- 2) Pan Sylwester Pałka w Zespole Szkół Techniczno - Informatycznych w Busku – Zdroju,
- 3) Pani Lucyna Wojnowska w Zespole Szkół Technicznych i Ogólnokształcących w Busku – Zdroju,
- 4) Pan Grzegorz Wojciechowski w Powiatowym Międzyszkolnym Ośrodku Sportowym w Busku – Zdroju,
- 5) Pan Wiesław Waga w Specjalnym Ośrodku Szkolno – Wychowawczym w Broninie.



*Uroczyste wręczenia
powierzenia stanowisk
dyrektora w powiatowych
jednostkach oświatowych*

W roku szkolnym 2016/2017 Wydział Edukacji, Kultury i Kultury Fizycznej we współpracy ze Świętokrzyskim Kuratorem Oświaty dokonał oceny pracy dwóch dyrektorów. W obu przypadkach przyznano ocenę wyróżniającą.

Za zgodą Zarządu Powiatu w Busku - Zdroju podjęto działania mające na celu racjonalizację sieci internatów funkcjonujących przy szkołach prowadzonych przez Powiat Buski. W efekcie Rada Powiatu Buskiego podjęła stosowną uchwałę, w wyniku której uruchomiono procedurę likwidacji internatu przy Zespole Szkół Ponadgimnazjalnych Nr 1 w Busku - Zdroju. Przeprowadzone działania wynikały głównie ze względów ekonomicznych. Wychowankom mieszkającym w internacie ZSP1 organ prowadzący zapewnił możliwość zakwaterowania w internacie Zespołu Szkół Techniczno - Informatycznych lub I Liceum Ogólnokształcącego zlokalizowanym przy ulicy Mickiewicza w Busku - Zdroju. W związku z likwidacją Internatu ZSP1 dwóch pracowników obsługi (1,5 etatu) oraz dwóch wychowawców (1 etat) zatrudniono w Zespole Szkół Techniczno - Informatycznych w Busku - Zdroju.

SZKOŁY OGÓLNODOSTĘPNE

W strukturach organizacyjnych jednostek oświatowych prowadzonych przez Powiat Buski w roku szkolnym 2016/2017 funkcjonowały następujące szkoły:

- 1) 1 przedszkole specjalne,
- 2) 2 szkoły podstawowe specjalne,
- 3) 3 gimnazja specjalne,
- 4) szkoły ponadgimnazjalne:
 - a) 6 liceów ogólnokształcących (w tym: 2 specjalne, 1 dla dorosłych),
 - b) 4 technika, w tym 1 specjalne,
 - c) 5 zasadniczych szkół zawodowych (w tym 2 specjalne),
 - d) 1 szkoła policealna specjalna,
 - e) 1 szkoła specjalna przysposabiająca do pracy.



W/w jednostki – poza I Liceum Ogólnokształcącym w Busku – Zdroju - funkcjonują w strukturach organizacyjnych zespołów szkół lub specjalnych ośrodków szkolno – wychowawczych.

W celu zaspokojenia potrzeb gimnazjalistów oraz lokalnego rynku pracy oferta edukacyjna szkół prowadzonych przez Powiat Buski w minionym roku szkolnym wzbogaciła się o kolejne kierunki kształcenia. W **Zespole Szkół Ponadgimnazjalnych Nr 1 w Busku – Zdroju** w Zasadniczej Szkole Zawodowej Nr 1 utworzono kierunek *stolarz*, natomiast w **Zespole Szkół Technicznych i Ogólnokształcących** w Technikum Nr 3 kierunek *technik robót wykończeniowych w budownictwie*, a w Branżowej Szkole I Stopnia Nr 3 zawód *monter sieci i instalacji sanitarnych*.

Ofertę edukacyjną urozmaicają innowacje pedagogiczne realizowane w minionym roku szkolnym w:

- **I Liceum Ogólnokształcącym w Busku – Zdroju:** *Innowacja medialno - teatralna*,
- **Specjalnym Ośrodku Szkolno – Wychowawczym w Busku – Zdroju:** *Dialog z kulturą, Kulturalni*,
- **Zespole Szkół Specjalnych w Busku – Zdroju:** *Przygotowanie czytelnicze i informacyjne*.

Ponadto Zarząd Powiatu wyraził zgodę na realizację w II Liceum Ogólnokształcącym w Zespole Szkół Technicznych i Ogólnokształcących w Busku – Zdroju innowacji - *Bezpieczeństwo narodowe i edukacja społeczna*.



*I Liceum Ogólnokształcące
im. Tadeusza Kościuszki
w Busku – Zdroju*



*Zespół Szkół Technicznych i Ogólnokształcących
im. Kazimierza Wielkiego w Busku – Zdroju*



*Zespół Szkół
Techniczno – Informatycznych
w Busku – Zdroju*



Zespół Szkół Ponadgimnazjalnych Nr 1
im. Mikołaja Kopernika w Busku – Zdroju



INTERNATY

Bazę internatową buskich szkół ponadgimnazjalnych w minionym roku szkolnym stanowiły 4 internaty:

- 1) I Liceum Ogólnokształcącego,
- 2) Zespołu Szkół Technicznych i Ogólnokształcących,
- 3) Zespołu Szkół Ponadgimnazjalnych Nr 1 (zlikwidowany z dniem 31 sierpnia 2017 r.),
- 4) Zespołu Szkół Techniczno – Informatycznych.

Wszystkie w/w internaty dysponują dobrze wyposażoną bazą, własnymi stołówkami. Pokoje są najczęściej 3-4 osobowe. Wychowankowie mają do dyspozycji świetlice wyposażone w komputery. W okresie wakacyjnym internaty są odpłatnie udostępniane zorganizowanym grupom dzieci i młodzieży.

W internatach w roku szkolnym 2016/2017 (według danych z Systemu Informacji Oświatowej na dzień 30 września 2017 r.) mieszkało łącznie **145** uczniów średniorocznie, czyli tyle samo co w ubiegłym roku szkolnym.

Internat I LO



*Internat ZSP 1
(funkcjonujący do 31 sierpnia 2017 r.)*



Internat ZSTiO



Internat ZSTI



SZKOLNICTWO SPECJALNE

Powiat Buski prowadził w roku szkolnym 2016/2017 trzy placówki szkolnictwa specjalnego, do których przyjmowane są dzieci i młodzież z terenu całej Polski z niepełnosprawnościami intelektualnymi, fizycznymi oraz niepełnosprawnościami sprzężonymi.



Specjalny Ośrodek Szkolno – Wychowawczy w Busku – Zdroju

Specjalny Ośrodek Szkolno – Wychowawczy w Busku – Zdroju przystosowany jest do kształcenia młodzieży niepełnosprawnej ruchowo. W skład Ośrodka wchodzi:

- 1) Gimnazjum Specjalne dla Niepełnosprawnych Ruchowo,
- 2) Technikum Specjalne dla Niepełnosprawnych Ruchowo,
- 3) Zasadnicza Szkoła Zawodowa Specjalna dla Niepełnosprawnych Ruchowo,
- 4) Liceum Ogólnokształcące Specjalne dla Niepełnosprawnych Ruchowo,
- 5) Szkoła Policealna Specjalna dla Niepełnosprawnych Ruchowo.



Łącznie w Specjalnym Ośrodku Szkolno – Wychowawczym w Busku – Zdroju w roku szkolnym 2015/2016 kształciło się **161** uczniów z terenu całej Polski. Szczególnym zainteresowaniem cieszy się Szkoła Policealna - kształcąca w zawodzie *technik: administracji, informatyk, bezpieczeństwa i higieny pracy* - która daje możliwość zdobycia zawodu, a przede wszystkim pozwala na dalszą rehabilitację niepełnosprawnych uczniów. Sale lekcyjne są wyposażone w nowoczesne pomoce dydaktyczne – tablice interaktywne. Ośrodek dysponuje **140** miejscami noclegowymi dla wychowanków. Warunki mieszkaniowe są dostosowane do potrzeb osób niepełnosprawnych. W pokojach mieszka od **2** do **4** osób. Do dyspozycji wychowanków są świetlice, pracownie komputerowe, biblioteka, czytelnia, sala gimnastyczna, basen rehabilitacyjny, siłownia, kompleks boisk sportowych wraz z infrastrukturą rekreacyjną. Każda grupa jest objęta opieką **2** stałych wychowawców.

Ośrodek zapewnia młodzieży:

- 1) opiekę lekarza,
- 2) opiekę stomatologa,
- 3) opiekę pielęgniarki,
- 4) opiekę pedagoga,
- 5) opiekę psychologa,
- 6) opiekę logopedy,
- 7) opiekę psychoterapeuty,
- 8) zajęcia rewalidacyjne,
- 9) zajęcia socjoterapeutyczne,
- 10) rehabilitację ruchową również z wykorzystaniem basenu rehabilitacyjnego,
- 11) neurologopedię,
- 12) EEG Biofeedback,
- 13) szkolne doradztwo zawodowe,
- 14) zajęcia dydaktyczno - wyrównawcze,
- 15) różne formy zajęć pozalekcyjnych,
- 16) możliwość zwolnienia z opłat za wyżywienie,
- 17) bezpłatne zakwaterowanie.



*Zajęcia hipoterapii
w Specjalnym Ośrodku Szkolno –
Wychowawczym w Busku - Zdroju*

*Specjalny Ośrodek Szkolno – Wychowawczy
w Busku – Zdroju – boisko szkolne*



Zdecydowana większość uczniów Zasadniczej Szkoły Zawodowej odbywa praktyczną naukę zawodu na warsztatach szkolnych. Tylko nieliczna grupa kształcąca się w zawodzie *elektromechanik* odbywa te zajęcia w zakładzie pracy będącym częścią Elektrowni Połaniec. Celem zajęć jest zdobycie wiedzy i umiejętności niezbędnych w przyszłym zawodzie. W zależności od kierunku kształcenia i dysfunkcji uczniów zarówno pracownie warsztatowe, jak i pomoce dydaktyczne oraz formy i metody pracy edukacyjnej są przystosowane do potrzeb osób niepełnosprawnych.

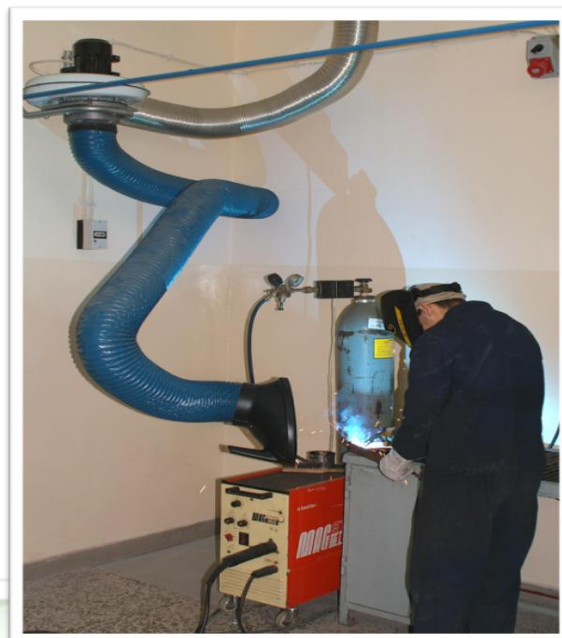

*Specjalny Ośrodek
Szkolno – Wychowawczy
w Busku – Zdroju
- zajęcia kształtujące
umiejętności zawodowe*





Specjalny Ośrodek Szkolno - Wychowawczy w Broninie przystosowany jest do kształcenia młodzieży niepełnosprawnej intelektualnie, głównie w stopniu umiarkowanym, znacznym i z niepełnosprawnościami sprzężonymi. Uczniowie Ośrodka pobierają naukę w:

- 1) Szkole Podstawowej Specjalnej,
- 2) Gimnazjum Specjalnym,
- 3) Zasadniczej Szkole Zawodowej Specjalnej,
- 4) Szkole Specjalnej Przystosabiającej do Pracy.



*Specjalny Ośrodek
Szkolno - Wychowawczy
w Broninie*

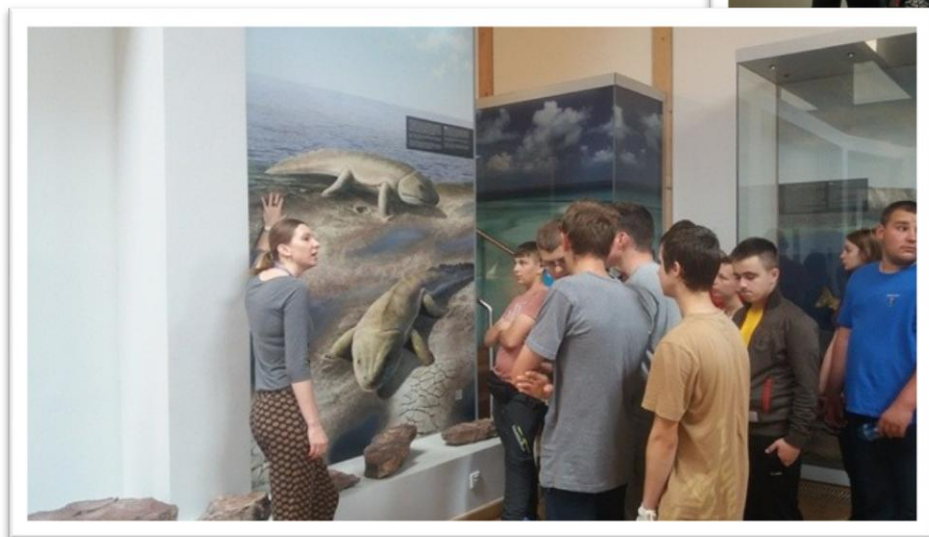

W Specjalnym Ośrodku Szkolno - Wychowawczym w Broninie kształciło się **131** uczniów. Ośrodek dysponuje **56** miejscami noclegowymi dla wychowanków, którzy zdecydują się zamieszkać w Ośrodku na czas pobierania nauki.

Do dyspozycji wychowanków są również świetlice, pracownia komputerowa, biblioteka, czytelnia, obiekty i urządzenia sportowe. Ośrodek zapewnia dzieciom i młodzieży:

- 1) dostosowanie programu edukacyjno - terapeutycznego do indywidualnych potrzeb rozwojowych, edukacyjnych i rewalidacyjnych oraz do predyspozycji ucznia i jego możliwości psychofizycznych,
- 2) opiekę psychologiczno - pedagogiczną,
- 3) zajęcia rewalidacyjne,



- 4) EEG Biofeedback,
- 5) szkolne doradztwo zawodowe,
- 6) zajęcia dydaktyczno – wyrównawcze,
- 7) zajęcia pozalekcyjne,
- 8) możliwość zwolnienia z opłat za wyżywienie,
- 9) opiekę pielęgniarki,
- 10) bezpłatne zakwaterowanie.

Istotnym elementem w terapii uczniów Ośrodka są regularnie organizowane zajęcia z **hipoterapii** oraz zajęcia na basenie. Ośrodek dysponuje własnym zapleczem do prowadzenia hipoterapii dzięki czemu wychowankowie Ośrodka mogą codziennie korzystać z dodatkowej formy terapii.

Bardzo ważnym obszarem pracy Ośrodka jest opieka nad dziećmi i młodzieżą z niepełnosprawnością w stopniu głębokim. Dla tych wychowanków organizowane są indywidualne zajęcia rewalidacyjne i wieloprofilowe usprawnianie. Ośrodek zapewnia swoim podopiecznym wielozmysłowe poznawanie otoczenia, kształtowanie umiejętności w zakresie samoobsługi, komunikowania się oraz rozwoju społecznego i emocjonalnego.

Pacjenci Specjalistycznego Szpitala Ortopedyczno – Rehabilitacyjnego im. dr Szymona Starkiewicza w Busku – Zdroju podczas leczenia i rehabilitacji mają możliwość uczyć się w Szkole Podstawowej, Gimnazjum oraz Liceum Ogólnokształcącym. Najmłodszy pacjenci Szpitala mogą korzystać z usług Przedszkola. W/w jednostki oświatowe tworzą **Zespół Szkół Specjalnych w Busku – Zdroju**. Na wniosek rodziców w Zespole są organizowane indywidualne i zespołowe zajęcia rewalidacyjno - wychowawcze dla pacjentów Szpitala, którzy posiadają stosowne orzeczenia wydane przez poradnie psychologiczno - pedagogiczne.



Specjalistyczny Szpital Ortopedyczno – Rehabilitacyjny im. dr Szymona Starkiewicza w Busku – Zdroju - Zespół Szkół Specjalnych w Busku – Zdroju

Średnioroczna liczba uczniów w Zespole wynosi ok. **62**. Natomiast z zajęć organizowanych przez specjalny zespół pozalekcyjnych zajęć wychowawczych korzystało średniorocznie 68 wychowanków. W szkołach funkcjonujących w Zespole realizowane są programy nauczania szkół macierzystych uczniów. Czas wolny od zabiegów rehabilitacyjnych i nauki szkolnej jest zagospodarowany przez wychowawców zespołu pozalekcyjnych zajęć wychowawczych.



JEDNOSTKI POMOCNICZE SZKOLNICTWA

Poradnia Psychologiczno – Pedagogiczna w Busku – Zdroju

Prowadzona przez Powiat Buski **Poradnia Psychologiczno – Pedagogiczna w Busku – Zdroju** obejmuje opieką dzieci i młodzież zamieszkałą i kształcąca się na terenie Powiatu Buskiego. Do zadań Poradni należy diagnozowanie dzieci i młodzieży, udzielanie im oraz ich rodzicom pomocy psychologiczno – pedagogicznej, realizowanie zadań profilaktycznych oraz wspierających wychowawczą i edukacyjną funkcję przedszkola, szkoły i placówki, w tym wspieranie nauczycieli w rozwiązywaniu problemów dydaktycznych i wychowawczych, organizowanie i prowadzenie wspomaganie jednostek oświatowych w zakresie realizacji zadań dydaktycznych, wychowawczych i opiekuńczych.



Budynek internatu ZSTI, w którym mieści się Poradnia Psychologiczno – Pedagogiczna

Efektom diagnozowania jest przede wszystkim wydawanie opinii i orzeczeń oraz objęcie dzieci i młodzieży pomocą psychologiczno – pedagogiczną. Łącznie w roku szkolnym 2016/2017 zdiagnozowano **1 430** osób, w tym **231** w związku z wydaniem orzeczeń o potrzebie kształcenia specjalnego oraz potrzebie nauczania indywidualnego. Liczba korzystających z usług Poradni spadła blisko o 100 osób. Natomiast z terapii skorzystało **170** osób, czyli o 37 osób mniej niż w ubiegłym roku szkolnym.

Tabela 1. Działalność diagnostyczna PPP

Rodzaj diagnozy	Liczba osób zdiagnozowanych
psychologiczna	539
pedagogiczna	578
logopedyczna	72
związana z wyborem kierunku kształcenia	10
lekarska	231
Razem	1 430

Tabela 2. Działalność terapeutyczna PPP

Rodzaj terapii	Liczba osób korzystających z terapii
psychologiczna	77
pedagogiczna	15
logopedyczna	73
BIOFEEDBACK	5
Razem	170



W roku szkolnym 2016/2017 zespół orzekający Poradni wydał porównywalną do ubiegłego roku szkolnego liczbę orzeczeń o potrzebie kształcenia specjalnego i o potrzebie nauczania indywidualnego, tj. **231**. Natomiast wszystkich rodzajów opinii zostało wydanych znacznie mniej, bo tylko **136**. Dotyczyły one głównie dostosowania wymagań edukacyjnych wynikających z programu nauczania do indywidualnych potrzeb edukacyjnych uczniów oraz specyficznych trudności uczenia się. Zdecydowana większość wydanych w roku szkolnym 2016/2017 orzeczeń i opinii dotyczyła uczniów szkół podstawowych i gimnazjów.

Zajęcia grupowe w Poradni Psychologiczno – Pedagogicznej w Busku - Zdroju



Tabela 3. Orzeczenia i opinie wydane przez PPP

Liczba przyjętych przez Poradnię		dzieci w wieku przedszkolnym	uczniowie		
			szkół podstawowych	gimnazjów	szkół ponadgimnazjalnych
Orzeczenia wydane ze względu na:					
niepełnosprawność	ruchową	5	3	19	4
	intelektualną (stopień lekki)	1	7	12	
	intelektualną (stopień umiarkowany lub znaczny)		1		
	intelektualną (głęboki stopień)		1		1
potrzebę nauczania indywidualnego		3	81	49	20
inne (np. orzeczenia wydane ze względu na niepełnosprawność sprzężoną)		9	12	3	
Razem		18	105	83	25
Opinie					
o specyficznych trudnościach uczenia się			79	2	5
dostosowanie wymagań edukacyjnych wynikających z programu nauczania do indywidualnych potrzeb edukacyjnych ucznia			17	7	1
wczesnego wspomagania rozwoju dziecka		6			
odroczenia rozpoczęcia spełniania przez dziecko obowiązku szkolnego		9			
inne opinie		3	7	0	
Razem		18	103	9	6



Poradnia udziela też pomocy rodzicom, nauczycielom i wychowawcom. Podstawowymi formami tej pomocy były terapie, prelekcje, wykłady. Łącznie z pomocy Poradni skorzystało **1 445** rodziców i **380** nauczycieli.

Tabela 4. Pomoc udzielana nauczycielom i rodzicom przez PPP

Formy pomocy	Liczba korzystających z pomocy		Ogółem
	nauczycieli	rodziców	
warsztaty			
terapia		35	35
szkolenia rad pedagogicznych	40		40
prelekcje, wykłady		275	275
inne	340	1 135	1 475
Razem	380	1 445	1 825

Powiatowy Ośrodek Doradztwa i Doskonalenia Nauczycieli w Busku - Zdroju

Powiatowy Ośrodek Doradztwa i Doskonalenia Nauczycieli w Busku - Zdroju jest placówką akredytowaną prowadzącą wiele działań w zakresie podnoszenia jakości pracy oraz poziomu kwalifikacji nauczycieli. Do zadań placówki należy organizowanie i prowadzenie doskonalenia zawodowego nauczycieli w zakresie:

- wynikającym z kierunków polityki oświatowej oraz wprowadzanych zmian w systemie oświaty,
- wymagań stawianych szkołom, których wypełnianie jest badane przez organy sprawujące nadzór pedagogiczny w procesie ewaluacji zewnętrznej,
- realizacji podstawy programowej, w tym opracowywania programów nauczania,
- diagnozowania potrzeb uczniów i indywidualizacji procesu nauczania i wychowania,
- przygotowania do analizy wyników i wniosków z nadzoru pedagogicznego, wyników sprawdzianu i egzaminów zewnętrznych oraz potrzeb zdiagnozowanych na podstawie tych wyników,
- doskonalenia zawodowego dyrektorów szkół i placówek w zakresie zarządzania oświatą.



Powiatowy Ośrodek Doradztwa i Doskonalenia Nauczycieli w Busku - Zdroju



W minionym roku szkolnym kadre PODiDN tworzyło 13 nauczycieli konsultantów i doradców metodycznych, z czego 3 to doradcy współpracujący z Ośrodkiem. Placówka, poza szkołami, dla których organem prowadzącym jest Powiat Buski, współpracuje - w zakresie doradztwa metodycznego dla nauczycieli - ze szkołami prowadzonymi przez 11 samorządów terytorialnych:

- 1) Miasto i Gmina Busko – Zdrój,
- 2) Miasto i Gmina Kazimierza Wielka,
- 3) Miasto i Gmina Pińczów,
- 4) Miasto i Gmina Stopnica,
- 5) Gmina Opatowiec,
- 6) Gmina Wiślica,
- 7) Gmina Nowy Korczyn,
- 8) Gmina Tuczępy,
- 9) Gmina Pacanów,
- 10) Gmina Solec – Zdrój,
- 11) Gmina Gnojno.

W roku szkolnym 2016/2017 Ośrodek objął doradztwem/doskonaleniem 7 352 nauczycieli, którzy uczestniczyli łącznie w ponad 271 różnych formach doskonalenia zawodowego. W porównaniu do roku ubiegłego liczba nauczycieli korzystających z oferty Ośrodka wzrosła o **ponad 800 osób**. Również oferta szkoleniowa Ośrodka została wzbogacona o **ok. 50** różnych form szkoleniowych.

Tabela 5. Informacja o działalności PODiDN

<i>Formy kształcenia / doskonalenia zawodowego</i>	<i>Liczba organizowanych form</i>	<i>Liczba uczestników</i>
Warsztaty metodyczne	67	702
Konferencje metodyczne	9	643
Szkolenia dla kadry kierowniczej	4	79
Szkolenia dla rady pedagogicznej	79	1 795
Szkolenia dla rodziców	20	914
Szkolenia dla księgowych	1	25
Kursy doskonalące	8	120
Kursy kwalifikacyjne	1	11
Warsztaty artystyczne	1	18
Konsultacje		1 906
Szkolenia z zakresu BHP oraz udzielania pierwszej pomocy przedlekarskiej	4	40
Lekcje otwarte	38	184
Pozostałe szkolenia	37	893
Studia podyplomowe	2	22
OGÓŁEM	271	7 352

W ramach działań pozastatutowych Ośrodek kontynuował wydawanie *Buskiego Kwartalnika Edukacyjnego* oraz zorganizował:

- 1) **XIV „Mały” Powiatowy Konkurs Recytatorski *W zdrowym ciele zdrowy duch*** dla uczniów klas 0 – III,
- 2) **XIV Powiatowy Konkurs Wiedzy Regionalnej *Moje Pomidzie*** dla uczniów klas IV – VI szkół podstawowych,
- 3) **IV Turniej Matematyczny** dla uczniów szkół ponadgimnazjalnych,
- 4) **IV Powiatowy Konkurs Literacki *Skrzydłem wiatru pisane***.

Ponadto PODiDN współorganizował **VII Powiatowy Konkurs Mitologiczny dla uczniów klas V-VI szkół podstawowych**.

Łącznie w zmaganiach konkursowych wzięło udział **172** uczniów.



Konkurs Moje Ponidzie organizowany przez PODiDN



Turniej matematyczny dla uczniów szkół ponadgimnazjalnych

Powiatowy Ośrodek Doskonalenia i Doskonalenia Zawodowego w Busku - Zdroju

Powiatowy Ośrodek Doskonalenia i Doskonalenia Zawodowego w Busku - Zdroju (PODiDZ) funkcjonuje w strukturze organizacyjnej Zespołu Szkół Ponadgimnazjalnych Nr 1 w Busku - Zdroju. Ośrodek zapewnia realizację teoretycznych zajęć zawodowych pracownikom młodocianym kształcącym się w klasach wielozawodowych w zasadniczych szkołach zawodowych. Ośrodek stwarza możliwość odpłatnego kształcenia pracowników młodocianych ze szkół prowadzonych przez inne powiaty oraz osób dorosłych, zgodnie z potrzebami rynku pracy.



Uczestnicy turnusów realizowanych w PODiDZ



W roku szkolnym **2016/2017** - w ramach realizacji teoretycznego kształcenia zawodowego - w Ośrodku zorganizowano **4 kursy dla 91 uczniów** klasy I i II kształcących się w zawodzie fryzjer i kucharz. Przy czym kurs w zawodzie fryzjer był zorganizowany w dwóch częściach, co miało służyć pogłębieniu teoretycznej wiedzy zawodowej kursantów. Uczestnikami kursu byli uczniowie: Zasadniczej Szkoły Zawodowej Nr 1 w Busku - Zdroju, Zasadniczej Szkoły Zawodowej Nr 3 we Włoszczowie, Zasadniczej Szkoły Zawodowej w Skalbmierzu i w Pińczowie oraz dwóch szkół niepublicznych: Niepublicznej Zasadniczej Szkoły Zawodowej i Prywatnej Zasadniczej Szkoły Zawodowej *Awans* w Pińczowie.

Powiatowy Międzyszkolny Ośrodek Sportowy w Busku - Zdroju

Powiatowy Międzyszkolny Ośrodek Sportowy w Busku - Zdroju, jako placówka oświatowo - wychowawcza, ma za zadanie stwarzać warunki do uprawiania, szczególnie przez dzieci i młodzież, wybranych dyscyplin sportowych oraz organizować czas wolny dzieciom i młodzieży w okresie ferii letnich i zimowych.

*Powiatowy Międzyszkolny
Ośrodek Sportowy
w Busku - Zdroju*

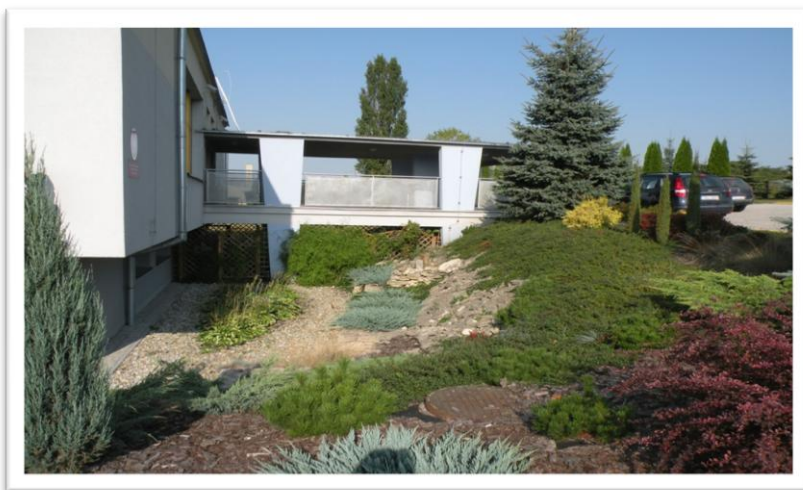

Ośrodek udostępnia swoje obiekty m.in. uczniom buskich szkół ponadgimnazjalnych, zakładom pracy, spełnia także rolę centrum rozrywkowego, w którym odbywają się różne przedsięwzięcia sportowe i kulturalne. W minionym roku szkolnym z bazy sportowej Ośrodka skorzystało ponad **5 500 osób**, które uczestniczyły w różnego rodzaju zawodach, imprezach sportowych, prezentacjach kulturalnych i uroczystościach o charakterze masowym.



Tabela 6. Zawody sportowe organizowane w PMOS

Nazwa konkursu, turnieju		Uczestnicy	Rocznik	Kategoria
1		2	3	4
Miejsko-gminne zawody sportowe w:	mini piłce nożnej	ok. 70	SP ^{*)}	chłopcy
	piłce nożnej	ok. 40	gimnazjum	dziewczeta
	piłce nożnej	ok. 40	gimnazjum	chłopcy
	piłce siatkowej	ok. 60	gimnazjum	dziewczeta i chłopcy
	mini piłce siatkowej	ok. 80	SP ^{*)}	dziewczeta i chłopcy
	tenisie stołowym drużynowym	ok. 16	gimnazjum i SP ^{*)}	chłopcy
	piłce ręcznej	ok. 50	gimnazjum	dziewczeta i chłopcy
	mini piłce ręcznej	ok. 80	SP ^{*)}	dziewczeta i chłopcy
Zawody powiatowe w:	piłce nożnej	ok. 50	gimnazjum	dziewczeta
	piłce nożnej	ok. 60	gimnazjum	chłopcy
	mini piłce nożnej	ok. 40	SP ^{*)}	dziewczeta
	mini piłce nożnej	ok. 80	SP ^{*)}	chłopcy
	tenisie stołowym drużynowym	ok. 38	gimnazjum i SP ^{*)}	dziewczeta i chłopcy
Mecz piłki ręcznej w ramach wojewódzkich rozgrywek młodzieżowych	PMOS Busko-Zdrój - KS VIVE TAURON II Kielce	31	2000-2001	chłopcy
	PMOS Busko-Zdrój - SPR WISŁA Sandomierz	23	1998-1999	
	PMOS Busko-Zdrój - KSSPR Końskie	26	1998-1999	
	PMOS Busko-Zdrój - KS VIVE TAURON Kielce	24	1998-1999	
	PMOS Busko-Zdrój - UKS ZORZA Bogoria	26	2000-2001	
	PMOS Busko-Zdrój - KSSPR I Końskie	26	2000-2001	
	PMOS Busko-Zdrój - KSSPR II Końskie	26	2000-2001	
IV Liga Kobiet w Piłce Siatkowej	KS ARENA Busko-Zdrój - LZS Pińczów	24		
	KS ARENA Busko-Zdrój - REJ Jędrzejów	24		
	KS ARENA Busko-Zdrój - ULKS Stopnica	24		
XXII Mistrzostwa Polski Strażaków w Halowej Piłce Nożnej	ok. 70			
VI Otwarte Gwardyjskie Mistrzostwa Polski w Boksie „Busko - Zdrój 2016”	ok. 120			
Dzień sportu - mecz towarzyski piłki nożnej Świątlice MGOPS - Wolna Strefa	ok. 30			
Mistrzostwa Polski Szkół Budowlanych w piłce ręcznej	ok. 80			
Turniej Szkół Ponadgimnazjalnych Powiatu Buskiego o tytuł <i>Najlepsi w sporcie</i> i Puchar Starosty Buskiego (mecze piłki ręcznej, siatkowej, koszykowej, tenis stołowy)	ok. 450			
Turniej Bokserski z okazji Dnia Niepodległości	ok. 80			
Mała Liga Piłki Ręcznej	ok. 70	SP ^{*)}		chłopcy
Ferie na sportowo 2017	ok. 100			
Liga Młodzików w piłce siatkowej	ok. 80	SP ^{*)}		chłopcy
Otwarty Turniej Tenisa Stołowego o Puchar Starosty Buskiego	ok. 110			
VIII Turniej o Puchar Dyrektora Zespołu Szkół Techniczno - Informatycznych	ok. 100			
Półfinał Wojewódzki Tenisa Stołowego Drużynowego	ok. 40	gimnazjum		dziewczeta i chłopcy
Półfinały Wojewódzkie w Piłce Siatkowej	ok. 140	szk. ponadgimnazjalne		
XXVII Ogólnopolski Turniej Halowy w Castingu	ok. 60			
XI edycja Świętokrzyskiej Ligi LZS w Piłce Siatkowej Mężczyzn	ok. 60			
Półfinały Wojewódzki IV Festiwalu Mini Piłki Siatkowej o Puchar Marszałka Województwa Świętokrzyskiego	ok. 100	SP ^{*)}		dziewczeta i chłopcy
VII Otwarte Mistrzostwa Polski w Boksie - 2017	ok. 100			
Małopolska Liga Seniorów w Piłkę Ręczną	ok. 100			
Półfinał Wojewódzki w mini piłce ręcznej	ok. 48	SP ^{*)}		chłopcy
Półfinał Wojewódzki w mini piłce siatkowej	ok. 100		dziewczeta i chłopcy	
Turniej Piłki Siatkowej o Puchar Dyrektora PMOS	ok. 50	gimnazjum		dziewczeta
Turniej Piłki Siatkowej Mixtów o Puchar Dyrektora Sprzedaży Prudential Polska	ok. 50			
I Powiatowy Turniej Piłki Siatkowej	ok. 100			
Wakacje na sportowo 2017 dla dzieci i młodzieży z terenu powiatu buskiego	ok. 100			
Razem		3 296		

*) SP - szkoła podstawowa



Zawody sportowe o Puchar Starosty Buskiego w tenisie stołowym dziewcząt i chłopców szkół ponadgimnazjalnych o tytuł Najlepsi w Sporcie

Tabela 7. Imprezy kulturalne i uroczystości organizowane w PMOS

Nazwa, rodzaj imprezy	Liczba uczestników
Wystawa gołębi, drobiu i ptactwa ozdobnego	ok. 500
Powiatowe Targi Edukacyjne <i>Edukacja 2017</i>	ok. 600
Dzień Seniora organizowany przez Stowarzyszenie <i>Klub Seniora</i>	ok. 120
Zabawa Sylwestrowa <i>Klubu Seniora</i>	ok. 60
Dożynki Gminne	ok. 500
Regionalne Targi Pracy	ok. 500
OGÓŁEM	2 280

Tabela 8. Podmioty korzystające z obiektów PMOS

Nazwa zakładu pracy, instytucji, organizacji lub klubu, z którego jest grupa	Liczba grup	Liczba osób ćwiczących ogółem
Zakład Remontowo – Budowlany Mariusz Szydłowski	1	ok. 20
Miejskie Przedsiębiorstwo Gospodarki Komunalnej Sp. z o.o. w Busku – Zdroju	1	ok. 14
IKM AGROPOM sp. z o.o. w Busku – Zdroju	1	ok. 22
Klub Sportowy „Handbalowe Busko”	1	ok. 15
MAX Farbex Busko - Zdrój	1	ok. 22
Centrum Edukacji Wiedza i Pasja Anna Cholewa - Fudela		ok. 70
Paweł Ślusarski Ośrodek Szkolenia Kierowców Szkoła Jazdy <i>Paweł</i>		3
Młodzieżowy Klub Sportowy <i>MKS Zdrój</i>		ok. 30
Klub Sportowy <i>Klub Sportowy Busko</i>		ok. 15
Klub Sportowy <i>ARENA</i> w Busku - Zdroju		ok. 31
Osoby prywatne - hala	18	ok. 360
Osoby prywatne - siłownia, sauna		77
Szkoły: ZSTI, ZSTiO, ZSP Nr 1, SOSW Bronina	4	ok. 800
OGÓŁEM	27	ok. 1 479



W roku szkolnym 2016/2017 w Ośrodku działało 10 sekcji sportowych prowadzonych przez nauczycieli – trenerów, w których trenowało 210 uczniów. Od września do grudnia 2016 r. zajęcia sportowe dla uczniów szkół podstawowych i gimnazjów były finansowane przez Gminę Busko – Zdrój. Wartość dofinansowania wyniosła 23 880 zł. Jednocześnie w 2016 r. Powiat Buski otrzymał dofinansowanie z Gminy Busko – Zdrój, w wysokości 10 000 zł, które zostało przeznaczone na zakup sprzętu sportowego oraz udział w obozach szkoleniowych i turniejach uczniów szkół prowadzonych przez Gminę Busko - Zdrój.

Tabela 9. Sekcje sportowe działające w PMOS

Nazwa sekcji	Liczba grup ogółem	Liczba uczestników	Kategoria wiekowa w/g etapu szkolnego (szkoła podstawowa, gimnazjum, szkoła ponadgimnazjalna)
sekcja piłki ręcznej dziewcząt	1	23	gimnazjum/ szkoła ponadgimnazjalna
sekcja piłki ręcznej chłopców	2	37	szkoła podstawowa
sekcja piłki ręcznej chłopców	1	22	szkoła podstawowa/gimnazjum
sekcja piłki ręcznej chłopców	1	18	gimnazjum
sekcja piłki ręcznej chłopców	2	43	szkoła ponadgimnazjalna
sekcja piłki siatkowej dziewcząt	1	22	szkoła podstawowa
sekcja piłki siatkowej dziewcząt	1	24	szkoła podstawowa/gimnazjum
sekcja piłki siatkowej chłopców	1	21	szkoła ponadgimnazjalna
OGÓŁEM	10	210	

Młodzież trenująca w Ośrodku osiągała znaczące wyniki we współzawodnictwie sportowym. W 11 turniejach i zawodach sportowych uczestniczyło 191 zawodników.

Tabela 10. Osiągnięcia sekcji sportowych PMOS

Nazwa konkursu, turnieju	Rocznik	Kategoria	Liczba biorących udział	Osiągnięcia (miejsca)
II Turniej Piłki Ręcznej o Puchar Dębu Bartek w Zagnańsku pod patronatem Europośla Bogdana Wenty	2004	chłopcy	12	VI
XVII Ogólnopolski Wilanowski Turniej Piłki Ręcznej Młodzików – dwa zespoły	2005	chłopcy	25	V,VII
Turniej Piłki Siatkowej w Stopnicy	2000	chłopcy	13	V
XVII Mikołajkowy Turniej Mini Piłki Ręcznej w Kielcach	2005	chłopcy i dziewczęta	26	V,VI
Turniej Piłki Ręcznej z okazji XX-lecia UKS Spartakus w Radgoszczy	2001	chłopcy	13	I
Turniej Piłki Ręcznej im. Władysława Stawiarzkiego w Bochni	2001 i mł.	chłopcy	13	I
XIV Mazurski Festiwal Piłki Ręcznej w Giżycku	2005	chłopcy	17	I
	2001	chłopcy	12	I
Małopolska Liga Seniorów 2017			27	XII
Wojewódzkie Rozgrywki Młodzieżowe w Piłce Ręcznej	2001 i mł.	chłopcy	18	VI
	1999 i mł.	chłopcy	15	IV
Ogółem			191	

W okresie ferii zimowych i letnich Ośrodek udostępnia nieodpłatnie młodzieży i dzieciom swoje obiekty i sprzęt w ramach programu zagospodarowania czasu wolnego dzieci i młodzieży. W czasie ferii zimowych rozegrano m.in.: Turniej o Puchar Starosty Buskiego w piłce nożnej chłopców, w którym wzięło udział pięć drużyn. W czasie ferii letnich w roku szkolnym 2016/2017 z obiektów Ośrodka korzystała kadra wojewódzka piłki siatkowej dziewcząt i chłopców przebywająca na zgrupowaniu szkoleniowym

organizowanym przez Świętokrzyską Federację Sportu w Kielcach i Świętokrzyski Związek Piłki Siatkowej w Kielcach, a także obozy sportowe z Lublina i Świdnika.



Turniej o Puchar Starosty Buskiego w piłce nożnej chłopców



SZKOLNICTWO NIEPUBLICZNE

Zgodnie z art. 90 ustawy o systemie oświaty Powiat Buski w roku szkolnym 2016/2017 przekazywał dotacje z subwencji oświatowej następującym szkołom niepublicznym z uprawnieniami szkół publicznych prowadzonym przez:

- I. Zakład Doskonalenia Zawodowego w Kielcach:
 1. **dla młodzieży: Technikum Zawodowe,**
 2. **dla dorosłych kształcące w systemie zaocznym:**
 - 1) *Szkoła Policealna,*
 - 2) *Liceum Ogólnokształcące.*
- II. Centrum Edukacji SIGMA sp. z o.o. w Tarnowie:
 1. **dla dorosłych kształcące w systemie zaocznym:**
 - 1) *Niepubliczne Liceum Ogólnokształcące SIGMA,*
 - 2) *Niepubliczna Szkoła Policealna SIGMA.*

W roku szkolnym 2016/2017 rozszerzono wpis do ewidencji szkole prowadzonej przez Zakład Doskonalenia Zawodowego w Kielcach oraz szkole prowadzonej przez Centrum Edukacji SIGMA w Tarnowie. Wykreślono z ewidencji szkół niepublicznych jedną szkołę – Policealną Szkołę Medyczną w Siesławicach. Zmieniono terminy nadania uprawnień trzem szkołom prowadzonym przez A. Miszczyka i trzem szkołom prowadzonym przez Zakład Doskonalenia Zawodowego w Kielcach. Ponadto przekształcono Niepubliczną Zasadniczą Szkołę Zawodową w Busku - Zdroju ZDZ w Kielcach w Niepubliczną Branżową Szkołę I Stopnia w Busku - Zdroju.

W roku szkolnym 2016/2017 Powiat Buski dotował 5 szkół niepublicznych o uprawnieniach szkół publicznych. Liczba uczniów i słuchaczy w szkołach niepublicznych wynosiła na dzień 1 sierpnia 2017 r. **351 osób** i była większa o **23 osoby** w porównaniu do roku ubiegłego. Znacznie wzrosła liczba słuchaczy w Niepublicznej Szkole Policealnej SIGMA w Busku - Zdroju, bo o **31 osób**, przy jednoczesnym spadku liczby słuchaczy – o tyle samo osób - w Niepublicznej Szkole Policealnej ZDZ w Busku - Zdroju

Tabela 11. Szkoły niepubliczne dotowane przez Powiat Buski w roku szkolnym 2016/2017

Lp.	Nazwa szkoły	Zawód	Liczba uczniów (stan na 1 sierpnia 2017)
Zakład Doskonalenia Zawodowego w Kielcach Centrum Kształcenia Zawodowego w Busku - Zdroju			
1	Niepubliczne Technikum Zawodowe w Busku - Zdroju (dla młodzieży)	technik: budownictwa, żywienia i usług gastronomicznych, hotelarstwa, logistyk	86
2	Niepubliczna Szkoła Policealna w Busku - Zdroju	technik rachunkowości	11
3	Niepubliczne Liceum Ogólnokształcące dla Dorosłych w Busku - Zdroju		57
Centrum Edukacji SIGMA sp. z o.o. w Tarnowie			
4	Niepubliczna Szkoła Policealna SIGMA w Busku - Zdroju	technik: rachunkowości, florysta, usług kosmetycznych	146
5	Niepubliczne Liceum Ogólnokształcące SIGMA w Busku - Zdroju		51
OGÓŁEM			351



UCZNIOWIE I WYCHOWANKOWIE

Do wszystkich szkół prowadzonych przez Powiat Buski w roku szkolnym 2016/2017 uczęszczało – według stanu na 31 sierpnia 2017 r. - **2 452** uczniów (o **100** uczniów mniej niż w poprzednim roku szkolnym).

Do szkół ogólnodostępnych uczęszczało **2 102** uczniów, tj. o 109 mniej niż w poprzednim roku szkolnym, natomiast w specjalnych ośrodkach szkolno - wychowawczych uczyło się **288** wychowanków, czyli o **10** więcej niż w poprzednim roku szkolnym. W Zespole Szkół Specjalnych w Busku - Zdroju w minionym roku szkolnym uczyło się **62** uczniów, tj. tylko o **1** mniej niż w poprzednim roku szkolnym. W Zespole Szkół Technicznych i Ogólnokształcących jest prowadzone *Liceum Ogólnokształcące dla Dorosłych*, do którego uczęszczało 28 słuchaczy, czyli o jednego więcej niż w roku ubiegłym.

Tabela 12. Uczniowie i absolwenci szkół dla młodzieży (stan na koniec roku szkolnego)

Szkoła / Placówka	Nazwa szkoły w Zespole	Liczba oddziałów	Liczba uczniów w roku szkolnym 2016/2017	
			ogółem	w tym absolwentów
I LO		21	605	214
	Razem	21	605	214
ZSP 1	III Liceum Ogólnokształcące	9	223	79
	Technikum Nr 1	12	305	74
	Zasadnicza Szkoła Zawodowa Nr 1	3	85	26
	Razem	24	613	179
ZSTiO	Technikum Nr 3	11	231	58
	Zasadnicza Szkoła Zawodowa Nr 3	4	83	35
	Razem	15	314	93
ZSTI	IV Liceum Ogólnokształcące	3	61	24
	Technikum Nr 2	18	426	87
	Zasadnicza Szkoła Zawodowa Nr 2	3	83	33
	Razem	24	570	144
SOSW B-Z	Gimnazjum	3	32	13
	Technikum	4	32	10
	V Liceum Ogólnokształcące	3	29	11
	Zasadnicza Szkoła Zawodowa	4	33	14
	Szkoła Policealna	4	33	15
	Razem	18	159	63
SOSW Br	Szkoła Podstawowa	4	29	
	Gimnazjum nr 2	4	21	7
	Szkoła Przysposabiająca do Pracy	7	48	15
	Zasadnicza Szkoła Zawodowa	3	16	4
	Zajęcia rewalidacyjno - wychowawcze		15	
	Razem	18	129	26
ZSS	Przedszkole	1	4	
	Szkoła Podstawowa	2	29	
	Gimnazjum nr 1	2	20	
	VI Liceum Ogólnokształcące	1	9	
	Razem	6	62*	
OGÓLEM		126	2 452	719

*) średnioroczna liczba uczniów



W minionym roku szkolnym dla **27** uczniów, którym stan zdrowia uniemożliwił lub znacznie utrudniał uczęszczanie do szkoły, zorganizowano **nauczanie indywidualne**, w tym dla:

- 1) **1** ucznia I Liceum Ogólnokształcącego w Busku - Zdroju,
- 2) **2** uczniów Zespołu Szkół Technicznych i Ogólnokształcących w Busku - Zdroju,
- 3) **12** uczniów Specjalnego Ośrodka Szkolno - Wychowawczego w Broninie,
- 4) **12** uczniów Specjalnego Ośrodka Szkolno - Wychowawczego w Busku - Zdroju.

Zajęciami rewalidacyjnymi (przywracającymi możliwości funkcjonowania w społeczeństwie) objęto: **115** wychowanków Specjalnego Ośrodka Szkolno - Wychowawczego w Broninie i **126** wychowanków Specjalnego Ośrodka Szkolno - Wychowawczego w Busku - Zdroju. Zajęciami tymi nie są objęci uczestnicy zajęć rewalidacyjno - wychowawczych oraz uczniowie Szkoły Policealnej.

Dla **17** osób z niepełnosprawnością intelektualną w stopniu głębokim w Specjalnym Ośrodku Szkolno - Wychowawczym w Broninie zorganizowano **indywidualne zajęcia rewalidacyjno - wychowawcze**. Natomiast w Zespole Szkół Specjalnych w Busku - Zdroju zorganizowano zespołowe zajęcia rewalidacyjno - wychowawcze dla **2** osób.

Do młodzieżowych ośrodków wychowawczych w poprzednim roku szkolnym zostało skierowanych **3** nieletnich z terenu Powiatu Buskiego.

KSZTAŁCENIE SPECJALNE W SZKOŁACH OGÓLNODOSTĘPNYCH

W roku szkolnym 2016/2017 w szkołach ogólnodostępnych prowadzonych przez Powiat Buski kształciło się ogółem **7** uczniów, którzy posiadali orzeczenie o potrzebie kształcenia specjalnego, z tego **3** uczniów z niepełnosprawnością intelektualną w stopniu lekkim, **2** słabosłyszących, **1** z niepełnosprawnością ruchową i **1** z niepełnosprawnością sprzężoną. By wspomóc proces edukacyjny zorganizowano dla nich zajęcia dydaktyczno - wyrównawcze, rewalidacyjne, korekcyjno - kompensacyjne oraz logopedyczne. Dla niektórych uczniów zorganizowano zajęcia o charakterze terapeutycznym. Nauczyciele dostosowali wymagania do możliwości psychofizycznych uczniów oraz uwzględnili i dostosowali ćwiczenia na lekcjach wychowania fizycznego do ich możliwości fizycznych. Uczniowie oraz ich rodzice byli objęci stałą opieką pedagoga szkolnego.

NABÓR KANDYDATÓW DO KLAS PIERWSZYCH SZKÓŁ PONADGIMNAZJALNYCH NA ROK SZKOLNY 2017/2018

Z informacji zebranych w gimnazjach zlokalizowanych na terenie Powiatu Buskiego wynika, że w trzecich klasach uczyło się w roku szkolnym 2016/2017 ok. **660** uczniów. Do klas pierwszych szkół ogólnodostępnych i specjalnych prowadzonych przez Powiat Buski - według stanu na 30 września 2017 r. - uczęszcza łącznie **665** uczniów (o **49** mniej niż w ubiegłym roku szkolnym). Niestety niż demograficzny jest nadal widoczny w wynikach naboru uczniów klas pierwszych do szkół ponadgimnazjalnych. Po raz kolejny nie dokonano naboru do **II Liceum Ogólnokształcącego w Zespole Szkół Technicznych i Ogólnokształcących**, a po raz pierwszy od dnia powstania, czyli od 2005 r., nie utworzono klasy pierwszej w **IV Liceum Ogólnokształcącym w Zespole Szkół Techniczno - Informatycznych w Busku - Zdroju** oraz w **Liceum Ogólnokształcącym w Specjalnym Ośrodku Szkolno - Wychowawczym w Busku - Zdroju**, które funkcjonuje od 2008 r. Ze względu na wejście w życie reformy oświaty nie utworzono także klas pierwszych w **trzech Gimnazjach** w szkołach specjalnych.

Spośród szkół ogólnodostępnych najwięcej uczniów jest w klasach pierwszych **I Liceum Ogólnokształcącego** (27,81% ogółu przyjętych do szkół ogólnodostępnych dla młodzieży) oraz **Zespołu Szkół Ponadgimnazjalnych Nr 1** (27,51%).



W roku szkolnym 2017/2018 jedyną szkołą ogólnodostępną, która zanotowała wzrost liczby uczniów w klasach pierwszych jest **Zespół Szkół Technicznych i Ogólnokształcących** (w Technikum przybyło 20 uczniów, natomiast w **Branżowej Szkole I Stopnia** 6 uczniów).

Zdecydowaną większość wśród uczniów klas pierwszych stanowią absolwenci gimnazjów z Powiatu Buskiego. Liczną grupę stanowią także uczniowie mieszkający na terenie Powiatu Pińczowskiego, Staszowskiego, Kazimierskiego i Kieleckiego.

Tabela 13. Liczba uczniów klas pierwszych szkół prowadzonych przez Powiat Buski w roku szkolnym 2016/2017 i 2017/2018

Zespół / Szkoła	Nazwa i typ szkoły	Liczba uczniów kl. I		Wzrost / spadek liczby uczniów kl. I (kol. 4-3)	Liczba uczniów w roku szkol. 2016/2017 stan z 30.09.2016	Liczba uczniów po naborze stan z 30.09.2017
		stan z 30.09.2016	stan z 30.09.2017			
1	2	3	4	5	6	7
ILO	Liceum Ogólnokształcące	194	183	-11	605	568
		194	183	-11	605	568
ZSP 1	Liceum Ogólnokształcące	75	76	+1	224	220
	Technikum	82	79	-3	313	304
	Branżowa Szkoła I Stopnia	24	26	+2	81	84
		181	181	0	618	608
ZSTiO	Technikum	49	69	+20	237	240
	Branżowa Szkoła I Stopnia	20	26	+6	90	69
		69	95	+26	327	309
ZSTI	Liceum Ogólnokształcące	18	0	-18	66	38
	Technikum	147	113	-34	450	444
	Branżowa Szkoła I Stopnia	20	28	+8	77	76
		185	141	-44	593	558
SOSW BZ	Gimnazjum	7	0	-7	30	21
	Liceum Ogólnokształcące	8	0	-8	29	16
	Technikum	10	12	+2	32	34
	Branżowa Szkoła I Stopnia	11	11	0	35	29
	Szkoła Policealna	20	17	-3	35	34
	Kwalifikacyjny kurs zawodowy				11	10
		56	40	-16	172	144
SOSW Br	Szkoła Podstawowa	2	3	+1	29	38
	Gimnazjum	8	0	-8	20	16
	Branżowa Szkoła I Stopnia	8	14	+4	17	26
	Szkoła Przysposabiająca do Pracy	11	8	-3	49	39
		29	25	-4	115	119
		714	665	-49	2 430	2 306



EGZAMINY ZEWNĘTRZNE

System egzaminacyjny w Polsce opiera się na ocenianiu zewnętrznym na wszystkich etapach edukacyjnych. W ubiegłym roku szkolnym z powodu wdrażania reformy sprawdzian w **szkołach podstawowych** nie był organizowany. W **gimnazjach** natomiast uczniowie zdają egzamin obejmujący:

- część *humanistyczną* składającą się z dwóch testów: historia i wiedza o społeczeństwie oraz język polski,
- część *matematyczno – przyrodniczą* składającą się z dwóch testów: przedmioty przyrodnicze (biologia, chemia, geografia, fizyka) oraz matematyka,
- *język obcy nowożytny* zdawany na dwóch poziomach: podstawowym i rozszerzonym.

W roku szkolnym **2016/2017** do egzaminu przystąpiło **11** uczniów **Gimnazjum Specjalnego w SOSW w Busku – Zdroju**, którzy otrzymali średnio następujące wyniki z poniższych egzaminów:

- 1) historii i wiedzy o społeczeństwie – **28%** punktów,
- 2) języka polskiego – **38%** punktów,
- 3) przedmiotów przyrodniczych – **32%** punktów,
- 4) matematyki – **17%** punktów,
- 5) języka angielskiego:
 - a) poziom podstawowy – **31%** punktów,
 - b) poziom rozszerzony – **11%** punktów,
- 6) języka niemieckiego:
 - a) poziom podstawowy – **38%** punktów,
 - b) poziom rozszerzony – **14%** punktów.

Średnia zdawalność **egzaminu gimnazjalnego** w Województwie Świętokrzyskim wyniosła z zakresu:

- 1) historii i wiedzy o społeczeństwie – **58%** punktów,
- 2) języka polskiego – **69%** punktów,
- 3) przedmiotów przyrodniczych – **52%** punktów,
- 4) matematyki – **45%** punktów,
- 5) języka angielskiego:
 - a) poziom podstawowy – **66%** punktów,
 - b) poziom rozszerzony – **46%** punktów,
- 6) języka niemieckiego:
 - a) poziom podstawowy – **54%** punktów,
 - b) poziom rozszerzony – **43%** punktów.

Ponadto **egzamin gimnazjalny** zdawali uczniowie z niepełnosprawnością intelektualną w stopniu lekkim **Gimnazjum Specjalnego w Specjalnym Ośrodku Szkolno – Wychowawczym w Broninie**, dla których przygotowano arkusze egzaminacyjne dostosowane do dysfunkcji uczniów. Osiągnęli oni następujące wyniki w zakresie:

- 1) historii i wiedzy o społeczeństwie – **58%** punktów,
- 2) języka polskiego – **45%** punktów,
- 3) przedmiotów przyrodniczych – **47%** punktów,
- 4) matematyki – **36%** punktów,
- 5) języka angielskiego - poziom podstawowy – **61%** punktów.



Zewnętrzny egzamin maturalny zdają absolwenci **liceów i techników**, natomiast egzaminy zawodowe są zdawane w **zasadniczych szkołach zawodowych** oraz **technikach**.

Tegoroczni absolwenci szkół ponadgimnazjalnych obowiązkowo przystępowali do egzaminu maturalnego z:

- w części ustnej: z języka polskiego oraz języka obcego nowożytnego,
- w części pisemnej: z języka polskiego, matematyki, języka obcego nowożytnego oraz wybranego przedmiotu na poziomie rozszerzonym.

W minionym roku szkolnym do egzaminu maturalnego w sesji wiosennej przystąpiło **473** tegorocznych absolwentów, a egzamin ten zdało w sesji wiosennej **392**, co stanowi **82,88%** ogółu zdających, przy średniej Województwa Świętokrzyskiego **78,8%** i krajowej **78,5%** (sesja wiosenna). Natomiast egzamin maturalny w sesji poprawkowej zdało **35** absolwentów. W szkołach prowadzonych przez Powiat Buski egzamin maturalny z uwzględnieniem sesji wiosennej i sesji poprawkowej zdało **89,43%** ogółu zdających, przy średniej Województwa Świętokrzyskiego **85%**.

Tabela 14. Wyniki egzaminów maturalnych z przedmiotów obowiązkowych w szkołach prowadzonych przez Powiat Buski - sesja wiosenna

Szkoła / Placówka	Szkoła (liceum, technikum)	Liczba absolwentów, którzy			
		przystąpili do egzaminu maturalnego	zdali egzamin	nie zdali egzaminu	
				ogółem	z prawem do egzaminu poprawkowego
I LO	<i>I Liceum Ogólnokształcące</i>	213	203	10	9
	Razem	213	203	10	9
ZSP 1	<i>III Liceum Ogólnokształcące</i>	77	70	7	7
	<i>Technikum Nr 1</i>	64	46	18	13
	Razem	141	116	25	20
ZSTI	<i>IV Liceum Ogólnokształcące</i>	20	8	12	9
	<i>Technikum Nr 2</i>	53	43	10	6
	Razem	73	51	22	15
ZSTiO	<i>Technikum Nr 3</i>	33	22	11	8
	Razem	33	22	11	8
SOS-W B-Z	<i>V Liceum Ogólnokształcące Specjalne</i>	6	0	6	3
	<i>Technikum Specjalne</i>	7	0	7	4
	Razem	13	0	13	7
Ogółem		473	392	81	59



Tabela 15. Wyniki poprawkowych egzaminów maturalnych z przedmiotów obowiązkowych w szkołach prowadzonych przez Powiat Buski

Szkoła/ Placówka	Szkoła (liceum, technikum)	Liczba absolwentów, którzy:			
		byli uprawnieni do egzaminu poprawkowego maturalnego	przystąpili do poprawkowego egzaminu maturalnego	zdali egzamin	nie zdali egzaminu
I LO	I Liceum Ogólnokształcące	9	8	4	4
	Razem	9	8	4	4
ZSP 1	III Liceum Ogólnokształcące	7	6	5	1
	Technikum Nr 1	13	12	9	3
	Razem	20	18	14	4
ZSTI	IV Liceum Ogólnokształcące	9	8	4	4
	Technikum Nr 2	6	6	5	1
	Razem	15	14	9	5
ZSTiO	Technikum Nr 3	8	8	3	5
	Razem	8	8	3	5
SOS-W B-Z	V Liceum Ogólnokształcące Specjalne	3	3	1	2
	Technikum Specjalne	4	4	0	4
	Razem	7	7	1	6
Razem		59	55	31	24

Wykres 1. Zdawalność egzaminów maturalnych w liceach ogólnokształcących prowadzonych przez Powiat Buski po uwzględnieniu wyników sesji wiosennej i sesji poprawkowej

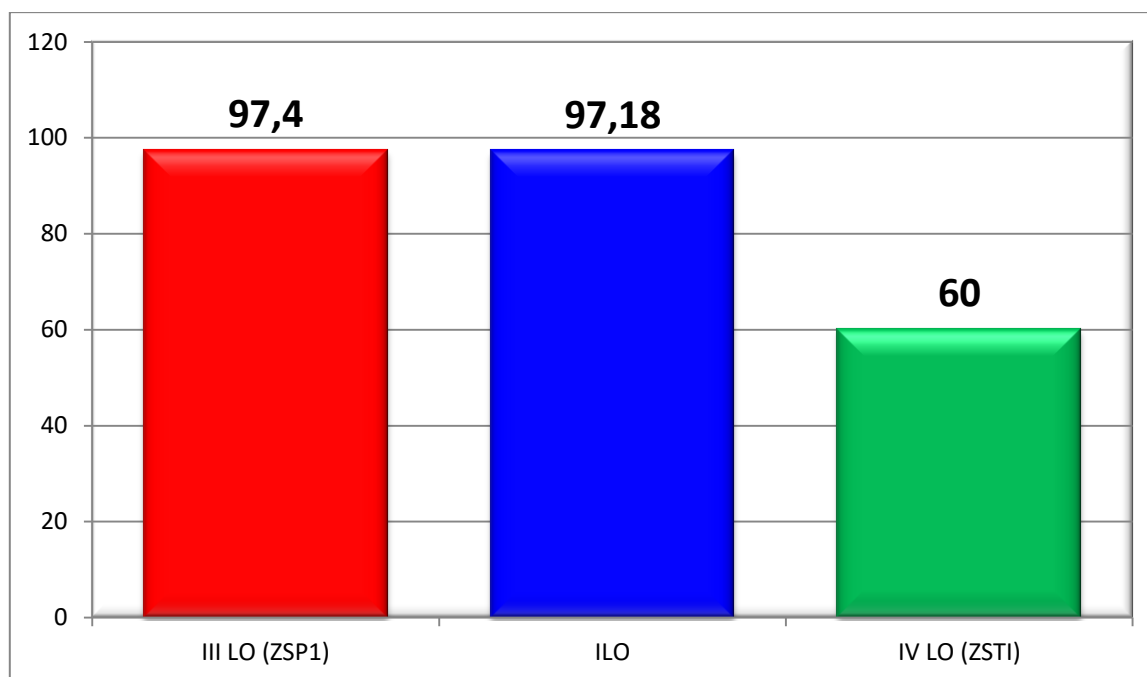



Wykres 2. Zdawalność egzaminów maturalnych w technikach prowadzonych przez Powiat Buski po uwzględnieniu wyników sesji wiosennej i sesji poprawkowej

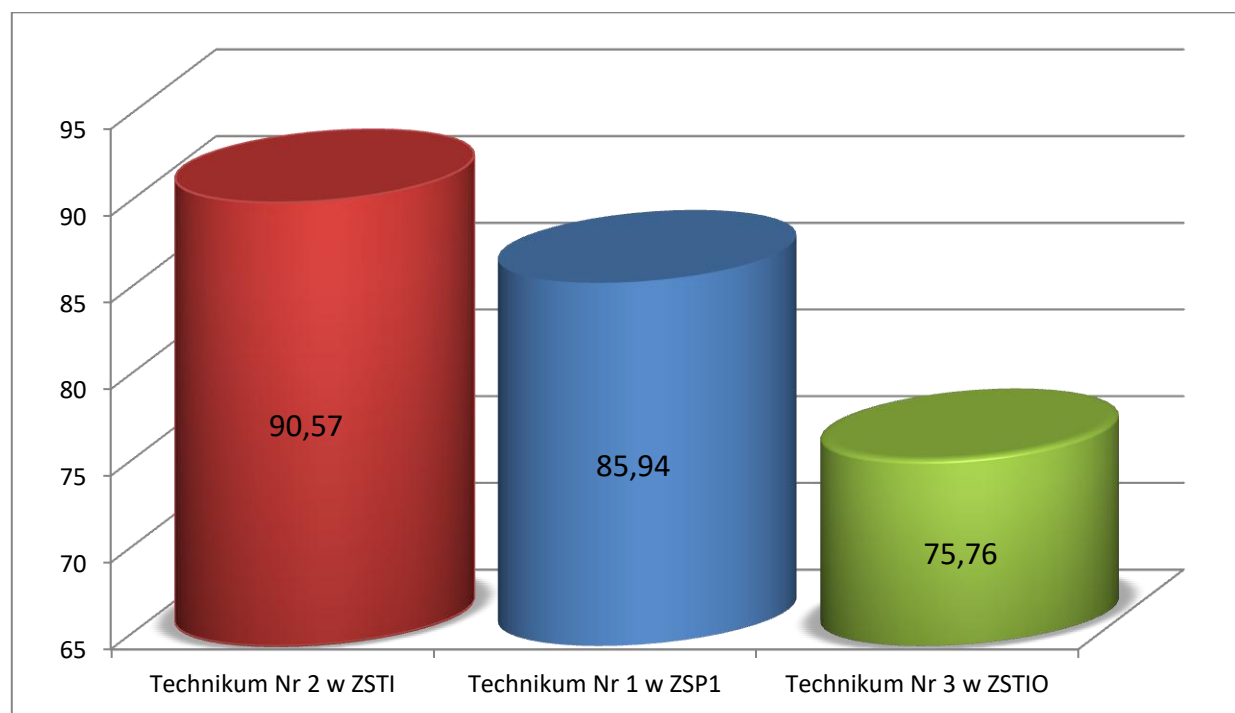

Uczniowie zasadniczej szkoły zawodowej, którzy naukę zawodu odbywają u pracodawcy – rzemieślnika zdają egzamin czeladniczy przed komisją egzaminacyjną izby rzemieślniczej zgodnie z rozporządzeniem Ministra Edukacji Narodowej z dnia 14 września 2012 r. w sprawie egzaminu czeladniczego, egzaminu mistrzowskiego oraz egzaminu sprawdzającego, przeprowadzonych przez komisje egzaminacyjne. Egzamin czeladniczy składa się z dwóch etapów: praktycznego i teoretycznego. Ocenę końcową egzaminu ustala się na podstawie ocen wystawionych z obu etapów egzaminu. Zdający zdał egzamin, jeżeli z etapu praktycznego i etapu teoretycznego uzyskał co najmniej oceny dostateczne.

Tabela 16. Egzamin czeladniczy

Szkoła /Placówka	Typ szkoły	Zawód	Część teoretyczna egzaminu		Część praktyczna egzaminu		Liczba osób, które otrzymały tytuł czeladnika
			Liczba osób, które:				
			przystąpili	zdały	przystąpili	zdały egzamin	
ZSP 1	Zasadnicza Szkoła Zawodowa Nr 1	fryzjer	12	12	12	12	12
		piekarz	1	1	1	1	1
		kucharz	5	5	5	5	5
		Razem	18	18	18	18	18
ZSTiO	Zasadnicza Szkoła Zawodowa Nr 3	monter zabudowy i robót wykończeniowych w budownictwie	24	24	24	24	24
		Razem	24	24	24	24	24
		mechanik pojazdów samochodowych	2	2	2	2	2
SOSW Br	Zasadnicza Szkoła Zawodowa	cukiernik	2	2	2	2	2
		Razem	4	4	4	4	4
		OGÓLEM	46	46	46	46	46

Uczniowie zasadniczych szkół zawodowych, którzy przystąpili do egzaminów czeladniczych osiągnęli w każdym zawodzie wyniki na poziomie 100%.



Tabela 17. Wyniki egzaminu potwierdzającego kwalifikacje w zawodzie

Szkoła	Zawód	Kwalifikacja	Liczba osób, które					
			część pisemna		część praktyczna		przystąpiły do obu części egzaminu	zdali egzamin*
			przystąpiły do egzaminu	zdali egzamin	przystąpiły do egzaminu	zdali egzamin		
1	2	3	4	5	6	7	8	9
Zespół Szkół Ponadgimnazjalnych Nr 1 w Busku - Zdroju								
Technikum Nr 1	t. ekonomista	A.35	30	30	31	25	31	25
		A.36	30	26	30	22	30	21
	t. hotelarstwa	T.11	26	25	26	25	26	25
		T.12	20	20	20	19	20	19
	t. żywienia i usług gastronomicznych	T.06	26	26	26	26	26	26
T.15		24	23	24	17	24	16	
ZSZ Nr 1	sprzedawca	A.18	3	1	3	3	3	1
Razem			159	151	160	137	160	133
Zespół Szkół Techniczno - Informatycznych w Busku - Zdroju								
Technikum Nr 2	t. informatyk	E.12	47	46	45	34	45	33
		E.13	47	44	46	38	46	37
		E.14	35	33	35	26	35	26
	t. pojazdów samochodowych	M.12	22	19	17	17	17	15
		M.18	23	22	22	22	22	21
		M.42	37	37	37	21	37	21
	t. żywienia i usług gastronomicznych	T.06	29	28	29	29	29	28
T.15		16	16	16	13	16	13	
ZSZ Nr 2	mechanik pojazdów samochodowych	M.18	33	30	32	32	32	29
Razem			289	275	279	232	279	223
Zespół Szkół Technicznych i Ogólnokształcących w Busku - Zdroju								
Technikum Nr 3	t. hotelarstwa	T.11	17	16	20	13	17	12
		T.12	9	9	9	6	9	6
	t. geodeta	B.34	13	13	15	14	13	12
		B.35	11	11	12	10	11	9
		B.36	9	9	9	7	9	7
	t. architektury krajobrazu	R.21	18	18	14	5	13	5
		R.22	17	15	17	4	17	4
	t. budownictwa	B.18	21	21	18	18	18	18
		B.33	18	16	26	13	16	11
B.30		23	18	23	12	23	11	
ZSZ Nr 3	monter zabudowy i robót wykończeniowych w budownictwie	B.05	16	8	9	9	9	6
		B.06	23	12	17	17	17	11
		B.07	8	7	8	8	8	7
Razem			203	173	197	136	180	119



1	2	3	4	5	6	7	8	9
Specjalny Ośrodek Szkolno - Wychowawczy w Busku - Zdroju								
Technikum Specjalne	t. informatyk	E.12	3	3	3	3	3	3
		E.13	1	0	4	1	0	0
		E.14	6	0	3	0	3	0
	t. mechanik	M.17	3	3	3	3	3	3
Szkoła Policealna Specjalna Nr 1	t. BHP	Z.13	4	4	4	2	4	2
	t. administracji	A.68	7	7	7	7	7	7
ZSZ Specjalna	mechanik monter maszyn i urządzeń	M.17	3	3	2	2	2	2
	krawiec	A.12	4	2	4	4	4	2
	elektromechanik	E.07	2	0	2	0	2	0
Razem			33	22	32	22	28	19
Technikum/Szkoła Policealna			592	558	591	452	570	436
Zasadnicza Szkoła Zawodowa			92	63	77	75	77	58
OGÓŁEM			684	621	668	527	647	494

*dotyczy zdających, którzy przystąpili do obu części egzaminu

Uczniowie techników zdawali egzaminy w kolejnych kwalifikacjach. Najlepiej egzamin zdali uczniowie:

- 1) **SOSW w Busku - Zdroju** kształcący się w zawodzie:
 - a) *technik informatyk - kwalifikacja E.12* osiągając zdawalność na poziomie **100%** (średnia dla tej kwalifikacji w Województwie Świętokrzyskim wyniosła **75,90%**),
 - b) *technik mechanik - kwalifikacja M.17* osiągając zdawalność na poziomie **100%** (średnia dla tej kwalifikacji w Województwie Świętokrzyskim wyniosła **62,07%**),
 - c) *technik administracji - kwalifikacja A.68* osiągając zdawalność na poziomie **100%** (średnia dla tej kwalifikacji w Województwie Świętokrzyskim wyniosła **79,59%**),
- 2) **ZSTiO** osiągając w zawodzie *technik budownictwa - kwalifikacja B.18* zdawalność na poziomie **100%** (średnia w Województwie Świętokrzyskim wyniosła **80,33%**).
- 3) **ZSP1** osiągając w zawodzie *technik żywienia i usług gastronomicznych - kwalifikacja T.06* zdawalność na poziomie **100%** (średnia w Województwie Świętokrzyskim wyniosła **92,28%**),



Tabela 18. Liczba tegorocznych absolwentów, którzy otrzymali dyplom potwierdzający kwalifikacje zawodowe

Szkoła/ Placówka	Typ szkoły	Zawód	Liczba absolwentów	Liczba osób, które otrzymały dyplom potwierdzający kwalifikacje zawodowe
ZSTI	Zasadnicza Szkoła Zawodowa Nr 2	mechanik pojazdów samochodowych	33	29
	Technikum Nr 2	t. żywienia i usług gastronomicznych	16	9
		t. pojazdów samochodowych	37	19
		t. informatyk	35	25
Razem			121	82
ZSTiO	Technikum Nr 3	t. budownictwa	23	5
		t. geodeta	9	7
		t. architektury krajobrazu	17	4
		t. hotelarstwa	9	5
	Zasadnicza Szkoła Zawodowa Nr 3	monter zabudowy i robót wykończeniowych w budownictwie	10	5
Razem			68	26
ZSP1	Technikum Nr 1	t. hotelarstwa	20	19
		t. ekonomista	30	21
		t. żywienia i usług gastronomicznych	24	16
	Zasadnicza Szkoła Zawodowa Nr 3	sprzedawca	3	1
Razem			77	57
SOSW BZ	Technikum	t. informatyk	10	0
	Szkoła Policealna nr 1	t. administracji	11	7
		t. BHP	4	2
	Zasadnicza Szkoła Zawodowa	krawiec	7	2
		elektromechanik	3	0
		mechanik monter maszyn i urządzeń	4	2
	Razem			39
OGÓŁEM			305	178

W roku szkolnym 2016/2017 uczniowie zasadniczych szkół zawodowych i techników prowadzonych przez Powiat Buski po raz kolejny przystąpili do egzaminów potwierdzających kwalifikacje w zawodzie, tzw. nowego egzaminu zawodowego. W szkołach zawodowych prowadzonych przez Powiat Buski dyplom potwierdzający kwalifikacje zawodowe odebrało 178 tegorocznych absolwentów. W **Zespole Szkół Ponadgimnazjalnych Nr 1** 95% absolwentów odebrało dyplom w zawodzie *technik hotelarz*. Bardzo dobrze spisali się też *mechanicy pojazdów samochodowych* z **Zespołu Szkół Techniczno - Informatycznych**, którzy prawie w 90% uzyskali dyplomy.

Zmiany w kształceniu zawodowym wprowadzone w 2012 r. polegały m. in. na wprowadzeniu nowej pozaszkolnej formy kształcenia ustawicznego, w ramach której odbywa się kształcenie w zakresie jednej kwalifikacji - *Kwalifikacyjnych kursów zawodowych*. Ukończenie takiego kursu umożliwia przystąpienie do egzaminu potwierdzającego zdobycie konkretnej kwalifikacji w danym zawodzie na poziomie za-



sadniczej szkoły zawodowej lub technikum. Dzięki tej elastycznej formie kształcenia osoby pełnoletnie, zarówno bezrobotne, jak i pracujące - bez względu na wykształcenie zawodowe - mają możliwość, w krótkim czasie, dostosowania posiadanych kwalifikacji do potrzeb rynku pracy, który nieustannie się zmienia. KKZ mogą być organizowane przez różne podmioty prowadzące działalność edukacyjną, w tym publiczne i niepubliczne szkoły zawodowe.

W roku szkolnym 2016/2017 w **Specjalnym Ośrodku Szkolno - Wychowawczym w Busku - Źródle** zorganizowano dwa zaoczne kwalifikacyjne kursy zawodowe w zakresie następujących kwalifikacji: *Montaż i eksploatacja komputerów osobistych i urządzeń peryferyjnych (E.12)* oraz *Projektowanie lokalnych sieci komputerowych i administrowanie sieciami (E.13)*. Łącznie uczestniczyło w nich **20** osób. Uczestnicy kwalifikacji E.12 ukończyli ją w grudniu 2016 r. i wszyscy (**10** osób) uzyskali świadectwo ukończenia kwalifikacyjnego kursu zawodowego.

Egzaminy zewnętrzne są przeprowadzane również w **szkołach niepublicznych** o uprawnieniach szkół publicznych. W szkołach dotowanych przez Powiat Buski do egzaminu maturalnego przystąpiło **28** absolwentów, z tego egzamin maturalny zdało **17**. Natomiast w szkołach zawodowych dotowanych przez Powiat Buski do egzaminu potwierdzającego kwalifikacje w zawodzie przystąpiło **104** słuchaczy, spośród nich egzamin zdało **43**.

Tabela 19. Wyniki egzaminów maturalnych z przedmiotów obowiązkowych w szkołach niepublicznych dotowanych przez Powiat Buski – sesja wiosenna

Organ prowadzący	Szkoła	Liczba absolwentów, którzy:			Zdawalność w %
		przystąpili do egzaminu maturalnego	zdali egzamin	nie zdali egzaminu	
Zakład Doskonalenia Zawodowego w Kielcach	Niepubliczne Technikum Zawodowe (dla młodzieży)	14	5	9	35,71
	Niepubliczne Liceum Ogólnokształcące dla Dorosłych	14	12	2	85,71
	Razem	28	17	11	

Tabela 20. Wyniki egzaminów potwierdzających kwalifikacje w zawodzie w szkołach niepublicznych dotowanych przez Powiat Buski

Organ prowadzący	Szkoła	Liczba osób, które:			Zdawalność w %
		przystąpiły do egzaminu potwierdzającego kwalifikacje w zawodzie	zdali egzamin	nie zdali egzaminu	
Zakład Doskonalenia Zawodowego w Kielcach	Niepubliczne Technikum Zawodowe (dla młodzieży)	59	28	31	47,46
	Niepubliczna Szkoła Policealna	22	10	12	45,46
	Razem	81	38	43	
Centrum Edukacji SIGMA sp. z o.o. w Tarnowie	Niepubliczna Policealna Szkoła SIGMA	23	5	18	21,74
	Razem	23	5	18	



DZIAŁALNOŚĆ DYDAKTYCZNA, WYCHOWAWCZA I OPIEKUŃCZA SZKÓŁ I PLACÓWEK PUBLICZNYCH

OSIĄGNIĘCIA DYDAKTYCZNO - WYCHOWAWCZE UCZNIÓW

W szkołach prowadzonych przez Powiat Buski w minionym roku szkolnym promocję do następnej klasy otrzymało **1 614** osób. Natomiast **44** uczniów nie otrzymało promocji do następnej klasy. W porównaniu do ubiegłego roku szkolnego nastąpił wzrost liczby uczniów niepromowanych o **6**. Brak promocji do klasy programowo wyższej wynikał głównie z zaniedbań dydaktycznych z poprzednich etapów edukacyjnych, braku systematycznego uczęszczania na zajęcia. Podjęte - w stosunku do uczniów zagrożonych niepromowaniem - przez nauczycieli i wychowawców działania (zajęcia dydaktyczno - wyrównawcze, indywidualne rozmowy) nie zawsze przynosiły oczekiwane efekty. Zajęciami rewalidacyjno - wychowawczymi w Specjalnym Ośrodku Szkolno - Wychowawczym w Broninie objęto **15** osób, a etap edukacyjny przedłużono **11** uczniom.

Tabela 21. Wyniki klasyfikacji (stan na ostatni dzień roku szkolnego)

Szkoła/ Placówka	Liczba uczniów ogółem	W tym:			
		absolwenci	promowani	niepromowani	uczniowie, którym przedłużono okres nauki
I LO	605	214	389	2	
ZSTiO	342	108	224	10	
ZSP 1	613	179	428	6	
ZSTI	570	144	407	19	
SOSW BZ	159	63	93	3	
SOSW Br	129*	26	73	4	11
Razem	2 418	734	1 614	44	11

*) w liczbie uczniów ogółem uwzględniono uczniów objętych zajęciami rewalidacyjno - wychowawczymi, którzy nie podlegają promocji

Uczniowie szkół prowadzonych przez Powiat Buski w minionym roku szkolnym wzięli udział w **199** olimpiadach, konkursach przedmiotowych i zawodach sportowych. Łącznie wzięło w nich udział **5 579** uczniów. Uczniowie **Zespołu Szkół Techniczno - Informatycznych** stanowią najliczniejszą grupę uczestników w/w przedsięwzięć. **I Liceum Ogólnokształcące** może poszczycić się laureatami lub finalistami w *Olimpiadzie Losy żołnierza i dzieje oręza polskiego*, *Olimpiadzie Teologii Katolickiej* oraz *Olimpiadzie o Prawach i Wolnościach Obywateli*. Uczniowie w/w Szkoły sukcesami zakończyli też swój start w *Ogólnopolskim Konkursie Wiedzy Biblijnej* i *Turnieju Wiedzy Pożarniczej*. Natomiast uczeń **Zespołu Szkół Ponadgimnazjalnych Nr 1** został laureatem *Olimpiady Historycznej*. Młodzież szkół prowadzonych przez Powiat Buski szczególnie chętnie bierze udział w powiatowych konkursach organizowanych cyklicznie, np. *Co musisz wiedzieć o HIV i AIDS* czy *Festiwal Stołów Wigilijnych*.

Na szczególną uwagę zasługuje fakt uczestnictwa w zawodach sportowych licznej grupy uczniów **Specjalnych Ośrodków Szkolno - Wychowawczych w Busku - Zdroju i w Broninie**, dla których sport i rekreacja są swoistą formą rehabilitacji i terapii. W minionym roku szkolnym szczególne wyniki sportowe osiągnęli wychowankowie **Specjalnego Ośrodka Szkolno - Wychowawczego dla Niepełnosprawnych Ruchowo w Busku - Zdroju** zdobywając **14** medali podczas Mistrzostw Polski Juniorów dla Niepełnosprawnych Ruchowo w lekkoatletyce. Natomiast wychowanek **Specjalnego Ośrodka Szkolno - Wychowawczego w Broninie** zdobył brązowy medal w kategorii łyżwiarstwo szybkie podczas Światowych Zimowych Igrzysk Olimpiad Specjalnych rozgrywanych w Austrii. Natomiast uczniowie uprawiający pływanie zdobyli **6** medali podczas Świętokrzyskiego Mityngu Pływackiego Olimpiad Specjalnych. Ze Świętokrzyskich Zimowych Igrzysk Olimpiad Specjalnych **3** wychowanków SOSW w Broninie wróciło z **6** medalami.



Bardzo dobre wyniki dydaktyczne i wychowawcze buskich szkół znajdują swoje odzwierciedlenie w prestiżowym rankingu szkół ponadgimnazjalnych organizowanym przez Fundację Edukacyjną *Perspektywy*. W rankingu na wysokich lokatach - już kolejny rok z rzędu - znalazły się dwie buskie szkoły: **I Liceum Ogólnokształcące im. Tadeusza Kościuszki** (ranking liceów Województwa Świętokrzyskiego) oraz **Technikum Nr 1 w Zespole Szkół Ponadgimnazjalnych Nr 1** (ranking techników Województwa Świętokrzyskiego).

Tabela 22. Udział uczniów w olimpiadach, konkursach, zawodach

Lp.	Szkoła/ Placówka	Liczba uczniów biorących udział w:								
		olimpiadach			konkursach		zawodach sportowych		OGÓŁEM	
		liczba olimpiad	uczestnicy	w tym uczestnicy na szczeblu centralnym	liczba konkursów	uczestnicy	liczba zawodów	uczestnicy	liczba zawodów	uczestnicy
1	I LO	9	30	3	15	923	11	213	35	1 166
2	ZSTiO	6	56		11	139	16	250	33	445
3	ZSP 1	10	192	1	15	137	9	321	34	650
4	ZSTI	4	11		26	2 214	14	317	44	2 542
6	SOSW BZ				8	28	5	38	13	66
7	SOSW Br				23	600	10	84	33	684
8	ZSS				7	26			7	26
OGÓŁEM		29	289	4	105	4 067	65	1 223	199	5 579

OPIEKA I WYCHOWANIE

Wszystkie szkoły prowadzone przez Powiat Buski, za wyjątkiem Zespołu Szkół Specjalnych w Busku - Zdroju, zatrudniają pedagogów szkolnych. Ponadto w specjalnych ośrodkach szkolno - wychowawczych pracują psychologowie. Kierunki pracy i zadania pedagogów i psychologów wyznaczają szkolne programy opracowywane i wdrażane po dokonaniu diagnozy potrzeb opiekuńczo - wychowawczych wśród uczniów, nauczycieli, rodziców. Nadrzędnym celem programów jest objęcie działaniami prewencyjnymi ogółu uczniów w zakresie promocji zdrowego stylu życia oraz profilaktyka uzależnień (narkomania, alkoholizm, agresja, nikotynizm, dopalacze). Szczególne miejsce w programach wychowawczo - profilaktycznych zajmują działania związane z pomocą psychologiczno - pedagogiczną oraz bezpieczeństwem uczniów.

Pedagodzy podejmowali działania mające na celu pomoc uczniom w optymalnym wyborze zawodu i kierunku dalszego kształcenia. W swojej pracy pedagogzy szczególnego wsparcia udzielali nauczycielom i wychowawcom. W realizacji swoich zadań posługiwali się programami profilaktycznymi, zajęciami warsztatowymi, filmami edukacyjnymi, konkursami wiedzy o zagrożeniach. Swoimi działaniami obejmowali również rodziców uczniów. W celu przeciwdziałania wagarom, stosowaniu używek, problemom w nauce pedagogzy podejmowali szereg działań w tym zakresie m. in. rozmowy z uczniami i rodzicami, a w trudniejszych przypadkach także z psychologiem oraz pracownikami Policji i Sądu Rodzinnego.

Powstałe z inicjatywy pedagogów w szkołach grupy wsparcia promowały zdrowy styl życia oraz przeciwdziałanie uzależnieniom. W działaniach profilaktyczno - wychowawczych pedagogów wspierają specjaliści z różnych dziedzin życia (psycholodzy, przedstawiciele Policji, Prokuratury, Służby Zdrowia), którzy przeprowadzają z uczniami pogadanki lub zajęcia warsztatowe.



Tabela 23. Profilaktyka - obszary działań pedagogów i psychologów szkolnych

Szkoła / Placówka	Obszary działań pedagogów	Formy działań
1	2	3
ILO	Zadania z zakresu preorientacji zawodowej	<ul style="list-style-type: none"> • udział uczniów w warsztatach prowadzonych przez grupę psychologów i doradców zawodowych z WUP na temat: <ul style="list-style-type: none"> ✓ Eures – mobilność, rozwój i otwarte drzwi do europejskiej kariery, ✓ Działaj efektywnie, zarządzaj własną karierą, ✓ Własna firma pomysł na życie, • udział uczniów w spotkaniach z przedstawicielami wyższych uczelni, • udział uczniów w ogólnopolskim programie <i>Dzień Przedsiębiorczości</i>, • zajęcia w klasach I <i>Moje mocne i słabe strony, Bilans osobowości</i>, • zajęcia w klasach II <i>Planowanie – umiejętność wyznaczania celów</i>, • zajęcia w klasach III <i>Dokąd zmierzamy – rola wykształcenia w planowaniu rozwoju osobistego</i>, • udzielanie porad i konsultacji indywidualnych
	Działania na rzecz bezpieczeństwa na drodze	<ul style="list-style-type: none"> • spotkanie z przedstawicielami KPP na temat bezpiecznego poruszania się samochodem oraz konsekwencji wynikających z jazdy samochodem pod wpływem substancji psychoaktywnych, • udział w programie <i>Kultura bezpieczeństwa</i>, • prelekcje i pogadanki na godzinach wychowawczych nt. bezpiecznego poruszania się pieszych
	Promocja zdrowego stylu życia	<ul style="list-style-type: none"> • udział młodzieży w IV Festiwalu Zdrowia oraz Forum Zdrowia, • udział w ogólnopolskim konkursie <i>Na sportowo jest zdrowo – szkolny program wychowania zdrowotnego</i> (Szkoła otrzymała certyfikat), w ramach którego zrealizowano następujące zadania: <ul style="list-style-type: none"> ✓ zajęcia nt. <i>Użytkom mówię nie !</i>, ✓ zajęcia nt. <i>Zastrzyk witamin każdego dnia – prawidłowe odżywianie</i>, ✓ zajęcia nt. <i>Higiena osobista</i>, ✓ pogadanka z pielęgniarką szkolną na temat prawidłowego odżywiania i zaburzeń stanu zdrowia związanego z niewłaściwym odżywianiem – anoreksja, bulimia, ✓ zorganizowano spotkania z przedstawicielem KPP oraz ratownikiem medycznym na temat bezpiecznych zachowań, • realizacja projektu <i>Szkoła promująca zalecenia Europejskiego Kodeksu Walki z rakiem</i> - otrzymanie certyfikatu, • przygotowanie młodzieży do udziału w konkursie <i>Co musisz wiedzieć o HIV i AIDS</i>, • współpraca z PCK, • przygotowanie uczniów do <i>XXIV Ogólnopolskiej Olimpiady Zdrowego Stylu Życia</i>, • organizacja kwesty PCK na rzecz najuboższych z terenu gminy Busko-Zdrój, • realizacja programu profilaktycznego <i>Podstępne WZW</i>, • realizacja programu edukacyjno-profilaktycznego <i>ARS</i>, • realizacja programu edukacyjno-profilaktycznego <i>Znamie, znam je</i>, • przeprowadzenie pogadanek dla dziewcząt na temat raka szyjki macicy i raka piersi, • przeprowadzenie zajęć z zakresu profilaktyki uzależnień, • udział uczniów w <i>II Buskim Festiwalowym Biegu dla Zdrowia</i>
	Działania opiekuńczo - wychowawcze	<ul style="list-style-type: none"> • inicjowanie i organizowanie współpracy z rodzicami i wychowawcami uczniów, • rozmowy indywidualne z uczniami i ich rodzicami, • współpraca z Poradnią Psychologiczno - Pedagogiczną (kierowanie uczniów w przypadku trudności w nauce, problemów emocjonalnych), • współpraca z PCPR - Centrum Interwencji Kryzysowej (kierowanie uczniów oraz rodziców w przypadku trudności wychowawczych, problemów emocjonalnych), • inicjowanie i organizowanie współpracy z nauczycielami poszczególnych przedmiotów, • otoczenie opieką uczniów z rodzin dysfunkcyjnych, niepełnych, pozostających pod nadzorem kuratorów sądowych oraz uczniów z problemami w nauce, • wspieranie nauczycieli i wychowawców w realizacji zadań wychowawczych w klasie, • przygotowanie materiałów do planu pracy wychowawczej z klasą, • przeprowadzenie zajęć integracyjno-adaptacyjnych w klasach I, • pomoc w organizowaniu pomocy psychologiczno-pedagogicznej



1	2	3
<p>I LO</p>	<p>Profilaktyka uzależnień – narkomania, dopalacze, alkoholizm, agresja, nikotynizm, cyberprzemoc</p>	<ul style="list-style-type: none"> • zorganizowanie i przeprowadzenie zajęć dla klas pierwszych i drugich na temat <i>Przemoc, cyberprzemoc i agresja - sposoby radzenia sobie z problemem</i>, • zorganizowanie warsztatów profilaktycznych dla uczniów klas pierwszych z przedstawicielem PSSE na temat dopalaczy, • zorganizowanie warsztatów profilaktycznych dla uczniów klas drugich z przedstawicielami PSSE na temat <i>Nikotyna – fakty i mity, szkodliwe działanie e-papierosów</i>, • przeprowadzenie zajęć <i>Stres - jak niwelować napięcie emocjonalne?</i> dla uczniów klas trzecich, • zorganizowanie spotkań z przedstawicielem Komendy Powiatowej Policji na temat: <ul style="list-style-type: none"> ✓ konsekwencje prawne wynikające z jazdy samochodem pod wpływem alkoholu, ✓ konsekwencje palenia papierosów w miejscu publicznym, ✓ konsekwencje zażywania i rozprowadzania substancji psychoaktywnych, • realizacja ogólnopolskiego programu profilaktycznego <i>ARS, czyli jak dbać o miłość?</i> w zakresie przeciwdziałania uzależnieniu od alkoholu, nikotyny i innych środków psychoaktywnych, • udział uczniów w programie profilaktycznym <i>Droga donikąd</i> oraz prelekcji dotyczącej mechanizmów powstawania uzależnień od substancji psychoaktywnych, a także kształtowania postaw asertywnych, • zorganizowanie warsztatów z psychologiem nt.: <ul style="list-style-type: none"> ✓ <i>Prawidłowa komunikacja interpersonalna</i>, ✓ <i>Style i techniki uczenia się</i>, ✓ <i>Depresja wśród młodzieży</i>, • udział uczniów klas drugich w debacie zorganizowanej przez KWP i KPP na temat <i>Reaguję nie kabluję</i>, • udział w programie <i>Cybernauci</i> - dotyczącym kształtowania bezpiecznych zachowań w sieci



1	2	3
ZSP 1	Integracja i adaptacja uczniów w szkole, tworzenie bezpiecznego i przyjaznego klimatu do nauki	<ul style="list-style-type: none"> realizacja warsztatów z pedagogiem dla uczniów klas I na podstawie szkolnego programu <i>Poznajmy się i zaprzyjaźnijmy</i>, wycieczki integracyjne z wychowawcami, organizacja imprez zainicjowanych przez młodzież: <i>Wybór Miss Wiosny</i>, konkursy plastyczne, <i>Otręsiny klas I</i>, Wigilie klasowe, konkurs <i>Najładniejsza klasa w szkole – estetyka, czystość, pomysłowe dekoracje</i>, zapewnienie poczucia bezpieczeństwa poprzez: rozmowy uczniów z pedagogiem, pomoc w rozwiązywaniu problemów, przeprowadzanie co roku ankiet na temat bezpieczeństwa i wdrażanie działań wynikających z ich ewaluacji, udział Szkoły w ogólnopolskiej akcji społecznej <i>Bezpieczne Wakacje 2017</i>, której celem jest podniesienie bezpieczeństwa młodzieży w czasie spędzania wolnego czasu
	Przeciwdziałanie nałogom, uzależnieniom i innym zagrożeniom współczesnego świata	<ul style="list-style-type: none"> objęcie programem profilaktycznym antyalkoholowym <i>NOE</i> uczniów klas I i II, organizowanie spektakli profilaktycznych, spotkań z podróżnikami i ciekawymi ludźmi, prezentacja filmów z serii <i>Lekcje przestrogi</i> (narkotyki, alkohol, uzależnienie od Internetu, agresja i przemoc) i innych np.: dotyczących zdrowego odżywiania (<i>Anoreksja, Bulimia</i>), warsztaty z psychologiem <i>Depresja, niepowodzenia szkolne, jak sobie radzić w trudnych sytuacjach</i>, udział młodzieży w <i>Festiwalu Zdrowia</i>, spotkania z prokuratorem oraz z funkcjonariuszami Policji na temat odpowiedzialności za popełnione czyny, projekcja filmu <i>Życie jest jedno, nie zostawiaj go na drodze</i>, udział w powiatowym konkursie <i>Co musisz wiedzieć o HIV I AIDS</i>, organizacja Turnieju <i>Stop nałogom</i>, realizacja programów prozdrowotnych: <i>Podstępne WZW, Ars, czyli jak dbać o miłość, Znamię, znam je</i>, lekcje z pedagogiem: <i>Psychiczne, moralne, zdrowotne skutki uzależnień, Sposoby radzenia sobie w trudnych sytuacjach, Rozwijanie myślenia twórczego, Kształtowanie poczucia odpowiedzialności i obowiązkowości za powierzone zadania, Rola pozytywnego myślenia w naszych działaniach</i>
	Czuwanie nad prawidłową realizacją obowiązku szkolnego	<ul style="list-style-type: none"> systematyczna kontrola frekwencji uczniów w dziennikach lekcyjnych, eliminowanie wagarów poprzez: badanie przyczyn absencji, rozmowy z uczniami i rodzicami na temat konsekwencji wynikających z przebywania na wagarach, prowadzenie ewidencji notatek o realizacji obowiązku szkolnego, wnioskowanie o nagany dyrektora w przypadku nieusprawiedliwionych ponad 35 godzin, prowadzenie rocznego <i>Konkursu o najwyższą frekwencję wśród klas</i>, orientacja zawodowa i planowanie kariery - spotkania w klasach z doradcą zawodowym, wymiana informacji o podopiecznych z kuratorami sądowymi
	Pomoc uczniom w rozwiązywaniu problemów wynikających z niepowodzeń szkolnych, konfliktów rodzinnych lub rówieńczych	<ul style="list-style-type: none"> zajęcia dotyczące nauki: asertywności, umiejętności dyskusji i rozwiązywania konfliktów, lekcje z pedagogiem na temat motywacji do nauki, rozmowy z uczniami, organizacja pomocy psychologicznej, stałe spotkania z uczniami wymagającymi opieki pedagoga – wzmacnianie poczucia własnej wartości poprzez ćwiczenia, realizacja programu <i>Stres pod kontrolą</i> dla maturzystów, organizacja samopomocy koleżeńskiej w nauce
	Współpraca z instytucjami wspierającymi ucznia w procesie wychowania	<ul style="list-style-type: none"> konsultacje z pracownikami Poradni Psychologiczno-Pedagogicznej, kierowanie uczniów na terapię, organizacja warsztatów z psychologiem, stały kontakt z przedstawicielami Policji, organizacja spotkań edukacyjnych: <i>Odpowiedzialność młodzieży za popełnione czyny, Przestrzeganie przepisów drogowych, Życie jest zbyt cenne, nie zostawiaj go na drodze, Stalking – konsekwencje prawne</i>, spotkanie z prokuratorem <i>Zasady funkcjonowania wymiaru sprawiedliwości w Polsce – postępowanie w sprawach nieletnich</i>, wymiana informacji o podopiecznych z kuratorami sądowymi
	Poradnictwo dla rodziców	<ul style="list-style-type: none"> sposoby rozwiązywania kłopotów wychowawczych, niepowodzeń szkolnych, pedagogizacja rodziców <i>Rola rodzica w budowaniu poczucia własnej wartości u dziecka</i>, organizacja działań pomocowych (pomoc psychologiczna, pomoc materialna, specjalistyczna w zakresie leczenia uzależnień, zaburzeń emocjonalnych)
	Zapobieganie dyskryminacji	<ul style="list-style-type: none"> uczenie empatii, życzliwości i tolerancji – realizacja pogadanek, dyskusji, cyklu lekcji, uwrażliwienie na problemy potrzebujących poprzez udział w akcjach charytatywnych, uczenie otwartości i zrozumienia dla innych – wykorzystanie na lekcjach ćwiczeń z pakietu edukacyjnego <i>Każdy inny - wszyscy równi</i>,



1	2	3
<p style="text-align: center;">ZSTI</p>	<p>Promocja zdrowego stylu życia</p>	<ul style="list-style-type: none"> • współorganizacja <i>Festiwalu Zdrowia</i>, • współorganizacja <i>Forum Zdrowia</i>, • realizacja <i>Programu Szkoły Promującej Zdrowie</i>, • współorganizacja <i>II Buskiego Festiwalowego Biegu dla Zdrowia</i>, • organizacja spotkań dla rodziców uczniów z udziałem przedstawicieli: KPP w Busku - Zdroju oraz PSSE w Busku - Zdroju z zakresu profilaktyki uzależnień, • organizacja działań alternatywnych - wolontariat we współpracy z PCK, PCPR w Busku - Zdroju, Caritas, • udział w konkursie <i>Młoda Krew ratuje życie</i>, • organizacja konkursów powiatowych: <i>Co musisz wiedzieć o HIV i AIDS?</i> oraz <i>Festiwal Stołów Wigilijnych</i>, • udział w <i>Ogólnopolskiej Olimpiadzie Promocji Zdrowego Stylu Życia</i>, • realizacja <i>Ogólnopolskiego Programu Profilaktycznego „PaT”</i> – Buska Grupa PaT, • realizacja programu profilaktycznego <i>Podstępne WZW</i>, • realizacja programu profilaktycznego <i>Znamię, znam je?</i>, • realizacja programu edukacyjno - profilaktycznego <i>Żyjesz zdrowo – wygrywasz</i>, • realizacja programu profilaktycznego w zakresie przeciwdziałania uzależnieniu od alkoholu, tytoniu i innych środków psychoaktywnych <i>ARS, czyli jak dbać o mitość?</i>, • realizacja programu profilaktycznego <i>Czy słowem można zabić?! – Życie na niby</i>, • organizacja spotkań młodzieży i nauczycieli z przedstawicielami różnych instytucji wspierających Szkołę w działaniach profilaktycznych: PCPR, PP-P, KPP, PSSE, • zorganizowanie w Szkole <i>Dnia Zdrowia</i> – pomiar ciśnienia krwi – we współpracy z Harcerską Grupą Ratowniczą, • zorganizowanie w Szkole <i>Dnia Bezpieczeństwa i Doradztwa Zawodowego</i>, • udział młodzieży w <i>Rejonowych Mistrzostwach Pierwszej Pomocy Przedmedycznej</i>, • realizacja audycji przez szkolny radiowęzeł o tematyce prozdrowotnej, przeciwdziałania dyskryminacji, kształtowania tolerancji
	<p>Kształtowanie postaw prospołecznych</p>	<ul style="list-style-type: none"> • realizacja zajęć wychowawczych z zakresu samooceny i jej wpływu na zachowanie
	<p>Zajęcia integracyjne w klasach</p>	<ul style="list-style-type: none"> • zajęcia realizowane w klasach I
	<p>Wzmacnianie bezpieczeństwa w szkole</p>	<ul style="list-style-type: none"> • współpraca z PIP OIP Kielce, • realizacja konkursu <i>Poznaj swoje prawa w pracy</i>



1	2	3
ZSTiO	Profilaktyka uzależnień - narkomania, alkoholizm, agresja, nikotynizm, cyberprzemoc	<ul style="list-style-type: none"> • prelekcje przedstawicieli Policji dla uczniów klas I i II nt. <i>Odpowiedzialność karna nieletnich i Dopalacze jako substancje uzależniające</i>, • przeprowadzenie anonimowych ankiet wśród uczniów oraz rodziców dotyczących problemu spożywania alkoholu, palenia papierosów oraz zażywania narkotyków, • udział młodzieży w koncercie profilaktycznym <i>Szkoła wolna od uzależnień – droga donikąd</i> oraz <i>Czy słowem można zabić? Życie na niby</i> dotyczących problemu uzależnień, • przeprowadzenie lekcji wychowawczych na temat szkodliwości stosowania używek, • projekcje filmów profilaktycznych <i>Pitem, brałem, Agresja, Wpadka</i>, • spotkanie z pracownikiem Stacji Sanitarnej - Epidemiologicznej na temat szkodliwości zażywania środków psychoaktywnych pt. <i>Dopalacze jako substancje psychoaktywne</i>, • prelekcje pielęgniarki szkolnej w czasie lekcji wychowawczych na tematy dotyczące uzależnień w ramach realizacji programu profilaktyki, • pedagogizacja rodziców: <i>Dopalacze kradną życie - jak uchronić młodego człowieka przed zgubnym wpływem używek?</i>, • spotkania i rozmowy indywidualne z uczniami zagrożonymi uzależnieniem i ich rodzicami - wspieranie ich poprzez kierowanie do odpowiednich instytucji pomocowych, • współpraca z kuratorami sądowymi sprawującymi opiekę nad uczniami naszej szkoły, • udział uczniów w konferencjach w ramach <i>Festiwalu Zdrowia</i>, • propagowanie zdrowego stylu życia poprzez organizowanie <i>Sportowego Dnia Chłopaka</i>, • udział w warsztatach z zakresu bezpiecznego korzystania z Internetu, cyberprzestrzeni i reagowania na zagrożenia w ramach projektu <i>Cybernauca</i>
	Bezpieczeństwo na drodze	<ul style="list-style-type: none"> • prelekcja nt. bezpiecznego poruszania się pieszych na drogach użyteczności publicznej, • lekcje wychowawcze uświadamiające uczniom następstwa brawurowej jazdy oraz pod wpływem alkoholu i narkotyków, • prelekcje przedstawicieli Policji dla uczniów klas II na temat <i>Bezpieczeństwo w ruchu drogowym</i>, • prelekcje dla uczniów w ramach programu <i>Edukacja dla bezpieczeństwa</i> na temat zachowania bezpieczeństwa w czasie ferii zimowych oraz letnich
	Orientacja prozawodowa	<ul style="list-style-type: none"> • realizacja przedsięwzięcia <i>Szkoła w działaniu</i>, w ramach którego młodzież bierze udział w wyjazdach, warsztatach, szkoleniach i konferencjach przygotowujących do aktywności zawodowej, • uczestnictwo młodzieży w programie Erasmus+ (staże zagraniczne w Niemczech i Hiszpanii), • cykl spotkań z pracownikami Urzędu Pracy i Młodzieżowego Centrum Kariery w Busku - Zdroju nt. <i>preorientacji zawodowej</i>, • przeprowadzenie symulacyjnych rozmów kwalifikacyjnych dotyczących przyjęcia do pracy, • wyjazdy do wyższych uczelni w celu zapoznania się z ofertami kierunków studiów, • spotkania z przedstawicielami różnych uczelni wyższych w szkole, • udział uczniów w ogólnopolskim programie edukacyjnym <i>Dzień Przedsiębiorczości</i>, • spotkania z przedstawicielami różnych firm w celu prezentacji zawodów
	Profilaktyka prozdrowotna	<ul style="list-style-type: none"> • współpraca z pielęgniarką szkolną, zapoznanie się z kartami zdrowia uczniów, rozmowy indywidualne z uczniami mającymi problemy zdrowotne i ich rodzicami, • kierowanie uczniów na konsultacje do Poradni Psychologiczno-Pedagogicznej, • zajęcia psychoedukacyjne prowadzone przez psychologów z Poradni Psychologiczno-Pedagogicznej oraz Powiatowego Centrum Pomocy Rodzinie w Busku - Zdroju, • udział w spotkaniach i prelekcjach w ramach <i>Festiwalu Zdrowia</i>, • współpraca z Powiatową Stacją Sanitarnej - Epidemiologiczną w Busku - Zdroju, • lekcje wychowawcze poświęcone właściwemu dbaniu o zdrowie własne i innych, w tym projekcja filmów edukacyjnych, • spotkania z pielęgniarką szkolną na temat szkodliwości stosowania używek, • przygotowanie i udział uczniów w powiatowym konkursie <i>Co musisz wiedzieć o HIV i AIDS</i>, • zorganizowanie <i>Szkolnego Dnia Bezpieczeństwa i Zdrowia</i> wspólnie z Okręgowym Inspektorem Pracy w Kielcach, • spotkanie ze specjalistą z Ośrodka Prewencji Pierwotnej Nowotworów ze Świętokrzyskiego Centrum Onkologii w Kielcach na temat profilaktyki raka piersi i raka szyjki macicy, • realizacja programów <i>Znamie? Znam je, ARS, czyli jak dbać o miłość?</i> oraz <i>Podstępne WZW</i>, • pedagogizacja rodziców - <i>Uczymy zdrowych nawyków żywieniowych - drugie śniadanie daje moc</i>



1	2	3
<p>ZSTiO</p>	<p>Działania opiekuńcze</p>	<ul style="list-style-type: none"> • otoczenie opieką uczniów z rodzin dysfunkcyjnych, niepełnych, pozostających pod opieką kuratorów sądowych oraz uczniów z problemami w nauce i zaburzeniami emocjonalnymi, • współpraca z Poradnią Psychologiczno - Pedagogiczną, Miejskim Ośrodkiem Pomocy Społecznej, Powiatowym Centrum Pomocy Rodzinie, Sądem Rodzinnym, • rozmowy indywidualne z uczniami i rodzicami, • rozwiązywanie na bieżąco problemów wychowawczych w szkole poprzez rozmowy indywidualne, mediacje, • kierowanie uczniów wykazujących dysfunkcje oraz ich rodziców do odpowiednich instytucji pomocowych, • tworzenie atmosfery zaufania i szacunku dla ucznia, • dofinansowanie wyżywienia w internacie oraz stypendia za wyniki w nauce, • tworzenie w szkole optymalnych warunków rozwoju uczniów, • wzbogacanie potrzeb uczniów przez rozwijanie zainteresowań i zamiłowań w różnego rodzaju kołach zainteresowań, • prowadzenie działalności korekcyjnej i wyrównawczej, • organizowanie różnych form racjonalnego korzystania z czasu wolnego



1	2	3
<p style="text-align: center;">SOSW B-Z</p>	<p style="text-align: center;">Sprawy opiekuńczo - wychowawcze</p>	<ul style="list-style-type: none"> • dokonywanie oceny sytuacji wychowawczej w Ośrodku ze szczególnym uwzględnieniem uczniów zagrożonych niedostosowaniem społecznym, przejawiających niepowodzenia szkolne, problemy adaptacyjne, emocjonalne, zdrowotne, społeczne, • podejmowanie działań zmierzających do podniesienia standardu życia wychowanków i przebiegu procesu usamodzielnienia - współpraca z instytucjami wspierającymi proces wychowawczy uczniów/wychowanków oraz działającymi na rzecz osób niepełnosprawnych, • rozpoznanie i zaspokajanie indywidualnych potrzeb rozwojowych uczniów/ wychowanków, ich możliwości psychofizycznych i czynników środowiskowych, wpływających na całość kształt ich funkcjonowania, • podejmowanie działań w celu wyeliminowania lub zmniejszenia barier ograniczających uczestnictwo osób niepełnosprawnych w dostępie do edukacji, życiu zawodowym i społecznym, • pomoc nauczycielom i wychowawcom w rozwiązywaniu bieżących trudności wychowawczych, interweniowanie w sytuacjach kryzysowych, integrowanie zespołów klasowych/grup wychowawczych, • rozwiązywanie konfliktów rówieśniczych o różnej etiologii. Niwelowanie zachowań agresywnych i wdrażanie do rozwiązywania konfliktów bez przemocy. Podejmowanie działań medacyjnych, poszukiwanie i wypracowanie rozwiązań korzystnych dla obu stron konfliktu, monitorowanie działań naprawczych podejmowanych przez sprawcę, • wdrażanie do przestrzegania praw i obowiązków ucznia/wychowanka zapisanych w statucie SOSW i <i>Regulaminie Grup</i>, współpraca z nauczycielami, wychowawcami grup wychowawczych w w/w zakresie, • podejmowanie interwencji wewnętrznych i/lub przy udziale odpowiednich służb i instytucji oraz prowadzenie stosownej dokumentacji dotyczącej podejmowanych działań, • wspomaganie wychowanków w określaniu celów życiowych i sposobów ich realizacji. Motywowanie młodzieży do pracy nad rozwojem własnym i doborze odpowiedniego kierunku kształcenia adekwatnie do indywidualnych predyspozycji, zainteresowań i potrzeb, • we współpracy z Wewnętrzny Szkolnym Systemem Doradztwa Zawodowego pełnienie dyżurów pedagoga oraz prowadzenie zajęć warsztatowych wspomagających, dokonywanie wyboru etapu edukacyjnego oraz projektowanie osobistej przyszłości z uwzględnieniem realnych możliwości i potrzeb, • udzielanie pomocy psychologiczno - pedagogicznej (poradnictwo, wspomaganie osobistego rozwoju, interwencje, rozmowy wychowawcze, wywiady, konsultacje - adekwatnie do potrzeb), • przygotowanie młodzieży do samodzielności i aktywnego udziału w życiu społecznym, zawodowym i rodzinnym, wdrażanie do pokonywania trudności związanych z niepełnosprawnością, rozwijanie ważnych umiejętności życiowych i kompetencji społecznych, • dokonywanie aktualizacji Wewnętrznego Regulaminu Pracy Komisji Socjalnej oraz kryteriów częściowego i całkowitego zwolnienia rodziców/opiekunów prawnych z odpowiedzialności za wyżywienie w placówce, • pozyskiwanie świadczeń z OPS zgodnie z ustawą o ustanowieniu programu wieloletniego <i>Pomoc państwa w zakresie dożywiania</i>
	<p style="text-align: center;">Współpraca z instytucjami działającymi na rzecz młodzieży oraz ich rodzin</p>	<ul style="list-style-type: none"> • współpraca z OPS, PCPR w Busku - Zdroju oraz w miejscu zamieszkania ucznia: analiza sytuacji wychowawczej, reagowanie w sytuacjach trudnych, budowanie sprzyjającego środowiska do optymalnego funkcjonowania osoby niepełnosprawnej, • współpraca z Sądem Rodzinnym i Nieletnich, • współpraca z kuratorami sądowymi, pracownikami placówek macierzystych wychowanków, PPP, KPP - Busko - Zdrój oraz placówkami opieki medycznej, • sporządzanie opinii dotyczących funkcjonowania uczniów/wychowanków dla potrzeb i na wniosek w/w instytucji



1	2	3
SOSW B-Z	Profilaktyka	<ul style="list-style-type: none"> • monitorowanie realizacji obowiązku szkolnego i obowiązku nauki. Podejmowanie działań i interwencji adekwatnie do potrzeb, • realizacja Programu Poprawy Frekwencji – systematyczna współpraca z nauczycielami, wychowawcami klas, rodzicami/opiekunami prawnymi, kuratorami sądowymi w w/w obszarze, podejmowanie stosownych działań wynikających z obowiązujących procedur i przepisów prawnych, • niwelowanie zachowań agresywnych i przemocy, zapoznanie z procedurami postępowania wobec sprawcy i ofiary przemocy, przeciwdziałanie naśladowaniu wzorców przemocowych – zajęcia warsztatowe w klasach, • podejmowanie interwencji w środowisku rodzinnym oraz interwencji instytucjonalnych zapobiegających procesowi demoralizacji – wg potrzeb, • wzmacnianie bezpieczeństwa uczniów/wychowanków: <ul style="list-style-type: none"> ✓ budowanie atmosfery bezpieczeństwa, akceptacji, zaufania, otwartości, wzmacnianie naturalnych systemów wsparcia (rodzice, nauczyciele/wychowawcy, przyjaciele), ✓ wdrażanie do przestrzegania zasad BHP, bezpieczeństwa na terenie placówki, w miejscach publicznych, ✓ kształtowanie prawidłowych zachowań w sytuacji zagrożenia życia i zdrowia - spotkania z policją (m.in. <i>Przestępczość nieletnich, Konsekwencje prawne ryzykownych zachowań, Bezpieczne ferie</i> i in.), ✓ zorganizowanie i przeprowadzenie próbnej ewakuacji na terenie Ośrodka w celu sprawdzenia stopnia przygotowania do działań w sytuacji bezpośredniego zagrożenia życia i zdrowia, ✓ zapoznanie uczniów ze sprzętem ratowniczym, pokaz pierwszej pomocy przedmedycznej, ✓ współpraca z instytucjami (Policja, PSP, KPP, Interwencja Kryzysowa, OPS, Stacja Sanitarno - Epidemiologiczna), konsultacje, podejmowanie działań i monitorowanie efektów współpracy, • promocja zdrowego stylu życia: <ul style="list-style-type: none"> ✓ spotkania z przedstawicielami SANEPID-u z Buska – Zdroju (m.in. <i>Jak styl życia wpływa na nasze zdrowie, Cała prawda o dopalaczach, Fakty i mity o paleniu papierosów, Środki psychoaktywne - dopalacze, ENDOLEZA</i>), ✓ współpraca z Instytutem Profilaktyki Zintegrowanej w Krakowie – udział w programie profilaktyki zintegrowanej dla młodzieży <i>Archipelag skarbów</i>, ✓ realizacja programu profilaktyki palenia tytoniu pod patronatem Państwowej Inspekcji Sanitarnej i Stowarzyszenia na Rzecz Dzieciństwa Wolnego od Tytoniu - <i>Znajdź właściwe rozwiązanie</i> – zajęcia warsztatowe w klasach, ✓ udział w konkursach i olimpiadach promujących bezpieczny i zdrowy styl życia m.in.: XXIII edycja <i>Ogólnopolskiej Olimpiady Promocji Zdrowego Stylu Życia</i>, II Ogólnopolski Konkurs <i>Bezpieczna szkoła</i>, ✓ przeprowadzenie cyklu zajęć o charakterze warsztatowym z zakresu profilaktyki uzależnień i przeciwdziałania przemocy, komunikacji interpersonalnej, asertywności, wartości życia, radzenia sobie ze stresem, zdrowego stylu życia pt.: <ul style="list-style-type: none"> – <i>Warsztaty profilaktyczne dla młodzieży dotyczące szkodliwości środków pobudzających i dopalaczy</i>, – <i>Zasady udzielania pierwszej pomocy przedmedycznej w sytuacjach zagrożenia życia i zdrowia</i>, – <i>Integracja zespołu klasowego</i>, – <i>Czynniki wpływające na wybór dalszej drogi życiowej</i>, – <i>Trening zastępowania agresji ART.</i>, – <i>Edukacja prawna - konsekwencje czynów zabronionych</i>, – <i>Rozwijanie umiejętności pozwalających przezwyciężać bariery osobiste</i>, – <i>Trening asertywności</i>, – <i>Trening umiejętności społecznych</i>, – <i>Zasady przeciwko przemocy</i>, – <i>Stop Cyberprzemocy</i>, – <i>Rozwiązywanie konfliktów</i>, – <i>Mediacje – porozumienie bez przemocy</i>, – <i>Wprowadzenie w świat wartości</i>, – <i>Promocja zdrowego stylu życia wolnego od uzależnień</i>, – <i>Indywidualne poradnictwo skierowane do uczniów i ich rodziców</i>



1	2	3
<p>SOSW B-Z</p>	<p>Diagnoza</p>	<ul style="list-style-type: none"> • analiza dokumentacji nowoprzyjętych uczniów, rozpoznawanie indywidualnych potrzeb w obszarach: zdrowotnym, wychowawczym, edukacyjnym, społecznym, • opracowanie podstawowych informacji nt. funkcjonowania uczniów/wychowanków dla nauczycieli i wychowawców zgodnie z zaleceniami Poradni Psychologiczno-Pedagogicznej w celu optymalnego doboru metod i form pracy dydaktycznej, z uwzględnieniem specyficznych potrzeb edukacyjnych, a także ograniczeń wynikających z niepełnosprawności i osobistych predyspozycji uczniów/wychowanków, • opracowanie <i>Indywidualnych Programów Edukacyjno - Terapeutycznych</i> dla uczniów/wychowanków placówki – we współpracy z nauczycielami, wychowawcami i innymi specjalistami, • dokonanie w placówce diagnozy selektywnej uczniów/wychowanków na podstawie analizy czynników ryzyka sprzyjających podejmowaniu zachowań ryzykownych oraz czynników chroniących. W wyniku diagnozy wyłoniono w placówce grupę młodzieży podwyższonego ryzyka oraz grupę podatną na zachowania ryzykowne. Młodzież zakwalifikowana do obu grup została otoczona pomocą psychologiczno – pedagogiczną i specjalistyczną, • dokonywanie oceny funkcjonowania psychospołecznego wychowanków i sporządzanie opinii na potrzeby Sądu Rodzinnego, Kuratorów, PCPR-u, • przeprowadzenie (we współpracy z zespołem wychowawczym) ewaluacji wewnętrznej w obszarze – <i>Proces adaptacyjny uczniów klas pierwszych, Poczucie bezpieczeństwa uczniów/wychowanków,</i> • zgłaszanie rodzin do zdiagnozowania i podjęcia odpowiednich środków zaradczych ze strony instytucji wspierających funkcjonowanie rodziny (OPS, PCPR, Policja, Sąd Rodzinny, kuratorzy, Interwencja Kryzysowa)
	<p>Psychoedukacja</p>	<p>Zajęcia psychoedukacyjne mające na celu:</p> <ul style="list-style-type: none"> • rozwijanie mocnych stron osobowości, • rozszerzenie kompetencji w zakresie umiejętności psychospołecznych, • zwiększenie motywacji do nauki, • radzenie sobie w sytuacjach trudnych, • zapobieganie uzależnieniom i agresji, <p>Tematyka w/w zajęć: <i>Trening Zastępowania Agresji ART, Trening Umiejętności Prospołecznych, Trening Wnioskowania Moralnego, Komunikacja interpersonalna, Integracja w klasie/grupie wychowawczej, Rozwijanie umiejętności współpracy, Role życiowe obecne i przyszłe, Rozwiązywanie konfliktów na drodze mediacji, Budowanie prawidłowych relacji rówieśniczych, Złość, agresja, przemoc, Stres przed maturą, Wartości i sens życia, Integracja – Ja plus Ty, Metody radzenia sobie ze stresem, Asertywność jest też dla mnie, Jaki jestem – moje wewnętrzne i zewnętrzne ja, Poznajemy swoje możliwości - moje mocne i słabe strony, Mój styl życia - jego plusy i minusy, Asertywność, a uległość, Granica i jej brak – dobry i zły dotyk, Profilaktyka uzależnień - być wolnym czy żyć w pułapce, Uczucia i ich wpływ na relacje międzyludzkie, Akceptacja i tolerancja, Zachowujemy się asertywnie, Moja pierwsza praca</i></p>



1	2	3
<p>SOSW Br</p>	<p>Bezpieczeństwo uczniów</p>	<ul style="list-style-type: none"> • zapoznanie z Regulaminem SOSW, procedurami postępowania w sytuacjach zagrażających bezpieczeństwu, • pokaz właściwego korzystania z urządzeń elektrycznych i technicznych zgodnie z ich przeznaczeniem – pogadanki, • zapoznanie uczniów z numerami telefonów alarmowych, • spotkanie z przedstawicielami policji nt. <i>Bezpiecznego poruszania się po drogach wszystkich użytkowników</i>, • wycieczka do Komendy Powiatowej Państwowej Straży Pożarnej w ramach akcji edukacyjnej <i>Ognik - projekt Bezpieczny Dom</i>, • spotkanie z Harcerską Grupą Ratowniczą – pokaz udzielania pierwszej pomocy przedmedycznej
	<p>Higiena osobista oraz dbałość o czystość otoczenia</p>	<ul style="list-style-type: none"> • trening nawyków higienicznych, • konkurs czystości, • pogadanki, apele, prelekcje, gazetki dotyczące higieny osobistej prowadzone przez wychowawców i pielęgniarkę szkolną, • realizacja programu <i>Jak Cię widzą, tak Cię piszą</i>
	<p>Obszar zachowań ryzykownych</p>	<ul style="list-style-type: none"> • badanie ankietowe <i>Palenie tytoniu wśród młodzieży</i>, • realizacja programu profilaktyki palenia tytoniu <i>Znajdź właściwe rozwiązanie</i>, • realizacja programu <i>Dobre maniery łamią bariery</i>, • realizacja programu psychoedukacyjnego <i>Wędrówka po świecie wartości</i>, • organizacja zajęć socjoterapeutycznych, • cykl zajęć profilaktycznych - <i>Dopalaczom STOP</i>, • prelekcje, pogadanki, apele, gazetki informacyjne na temat uzależnień, • zajęcia na temat uzależnień od papierosów, alkoholu, dopalaczy; przekazanie wiedzy na temat zagrożeń AIDS, • zajęcia na temat zachowań asertywnych, panowania nad emocjami, rozwiązywania konfliktów, komunikacji interpersonalnej, • zagrożenia w mediach – obchody <i>Dnia Bezpiecznego Internetu</i>, • spotkania informacyjne dla rodziców na temat zagrożeń w mediach: <i>Zagrożenia nowych technologii – cyberprzemoc, Zagrożenia nowych technologii. Szkodliwe treści, niebezpieczne kontakty i gry</i>, • indywidualne rozmowy z uczniami i ich rodzicami na temat zachowań ryzykownych, • umieszczenie w widocznym miejscu w Ośrodku ważnych telefonów do instytucji niosących pomoc w różnych sytuacjach, • całoroczny Konkurs <i>Wzorowy Wychowanek</i>, • warsztaty dla nauczycieli, wychowawców nt. <i>Jak sobie radzić z trudnymi i prowokacyjnymi zachowaniami uczniów – metoda konstruktywnej konfrontacji</i>
	<p>Zdrowy styl życia oraz sposoby spędzania czasu wolnego</p>	<ul style="list-style-type: none"> • realizacja programu <i>ABC gotowania</i>, • <i>Biała sobota</i> - porady, konsultacje medyczne dla uczniów i ich rodziców, • <i>Zdrowo żyjesz – wygrywasz</i> - spotkanie z przedstawicielem Powiatowej Stacji Sanitarno - Epidemiologicznej w ramach Świętokrzyskich Dni Profilaktyki, • Międzyszkolny Turniej Ekologiczny, • profilaktyka raka piersi, próchnicy zębów, choroby pasożytnicze, choroby brudnych rąk: pogadanki, filmy, ulotki, indywidualne rozmowy z uczniami i rodzicami prowadzone przez pielęgniarkę szkolną, wychowawców grup, nauczycieli, • organizowanie zajęć na krytej pływalni, na lodowisku, na hali sportowej, kępielni, rajdy, biwaki, wycieczki, • koła zainteresowań, • udział w konkursach artystycznych, przedmiotowych itp., • udział w zawodach sportowych na szczeblu powiatowym, wojewódzkim, ogólnopolskim, międzynarodowym, pogadanki, gazetki ściennie, plakaty, zdjęcia poruszające tematykę tego obszaru, • udział w <i>Festiwalu Zdrowia</i> w Busku - Zdroju



Młodzież szkolna w trakcie ubiegłego roku szkolnego miała możliwość uczestniczenia w wielu różnorodnych szkolnych czy lokalnych imprezach oraz uroczystościach organizowanych z wielkim zaangażowaniem samej młodzieży, nauczycieli oraz rodziców.

Jedną z największych cyklicznych imprez edukacyjnych są **Powiatowe Targi Edukacyjne**. Trzynasta edycja **Targów** odbyła się 7 kwietnia 2017 r. w Powiatowym Międzyszkolnym Ośrodku Sportowym w Busku - Zdroju. W **Targach** wzięły udział wszystkie szkoły ponadgimnazjalne i placówki prowadzone przez Powiat Buski. Gościnnie wystawiało się Centrum Kształcenia Zawodowego w Busku - Zdroju Zakładu Doskonalenia Zawodowego w Kielcach, Centrum Kształcenia Zawodowego w Chrobrzu oraz Świętokrzyski Ośrodek Wsparcia Ekonomii Społecznej w Busku - Zdroju. W **Targach Edukacyjnych** wzięło udział niemal **700** osób, w tym ok. **600** gimnazjalistów.



Wystawcy Powiatowych Targów Edukacyjnych





Młodzież z jednostek oświatowych prowadzonych przez Powiat Buski chętnie uczestniczy w szkolnych i pozaszkolnych uroczystościach i imprezach zarówno o charakterze patriotycznym, jak i kulturalnym, rozrywkowym czy naukowym. W minionym roku szkolnym zorganizowano łącznie 270 imprez szkolnych i pozaszkolnych, w których wzięło udział 29 562 osoby.

Tabela 24a. Szkolne imprezy i uroczystości - I LO

Szkoła / Placówka	Nazwa i rodzaj uroczystości	Uczestnicy (liczba)
1	2	3
I LO	Akcja <i>Żonkile</i> Muzeum Polin	35
	Bractwo Rycerskie - prezentacja	150
	Czytanie Narodowe <i>Quo vadis</i> H. Sienkiewicza	100
	Debata pod hasłem <i>Reaguję, nie kabluję</i> - sala teatralna I LO	86
	Dzień Edukacji Narodowej	606
	Dzień edukacji prawnej. Warsztaty prawnicze w Sądzie Rejonowym w Busku - Zdroju	16
	Dzień Pamięci o Holokauście	390
	Dzień Papieski	160
	Dzień Polskiego Państwa Podziemnego	606
	Dzień Praw Człowieka, Maraton pisania listów	606
	Festiwal filmowy <i>Watch Docs</i>	300
	Festiwal Nauki	150
	Kiermasz podręczników	606
	Konferencja <i>Dwujęzyczne świętokrzyskie</i>	101
	Konferencja z okazji 72. rocznicy wyzwolenia obozu Auschwitz-Birkenau	51
	Konkurs Fotograficzny	15
	Konkurs Poezji i Pieśni Legionowej	7
	Konkurs Poezji Śpiewanej	15
	Muzeum Sztuki Współczesnej,	21
	Nauczanie interdyscyplinarne w I LO. Wywiad z nauczycielami prowadzony przez Instytut Badań Edukacyjnych. Lekcja otwarta	32
	Ogólnopolski Konkurs Recytatorski	5
	Pielgrzymka Maturzystów do Częstochowy	127
	Program Profilaktyczny sala teatralna I LO	141
	Projekcja filmu <i>Wołyń</i>	300
	Projekcja filmu w Bibliotece Publicznej <i>Bitwa pod Rzębcem</i>	56
	Rededykacja cmentarza żydowskiego	150
	Rekolekcje dla maturzystów	87
	Rekolekcje na Jasnej Górze	27
	Seminarium w Bibliotece Pedagogicznej <i>Miasto i Gmina Busko - Źródło w publikacjach</i>	100
	Spektakl teatru <i>Hades</i>	85
	Spotkanie młodzieży z Panem dr P. Iwańskim	32
	Spotkanie w ramach Dnia Przedsiębiorczości z Panem Tomaszem Szczęśniakiem. Fundacja Pomocy i Akredytacji kierunków ekonomicznych SGH Warszawa.	62
	Spotkanie z ks. dr hab. Pawłem Mazanką w sali teatralnej I LO	311
	Spotkanie z pisarzem w Bibliotece Publicznej	62
	Studyjne zwiedzanie KL Auschwitz Śladami Borowskiego	65
	Ślubowanie klas pierwszych	195
	Światowy Tydzień Przedsiębiorczości	191
	Święto Konstytucji 3 Maja	250
	Testy kompetencji z j. polskiego, matematyki, j. obcych, historii dla klas pierwszych	195
	Tydzień Kultury Języka w I LO	225
Udział młodzieży w sesji Sejmiku Województwa i lekcji o samorządzie w Urzędzie Marszałkowskim w Kielcach	35	
Udział w wykładach z zakresu biologii i ekologii - Noc biologów	55	
Warsztat filmowy Busko - wczoraj, nagrywanie scen w plenerze skansenu w Tokarni	14	



1	2	3
ILO	Warsztaty filmowe (WDK Kielce) film pt. <i>Carte Blanche</i>	34
	Warsztaty na temat zdrowego żywienia	178
	Warsztaty w ILO <i>Planuj odważnie, działaj rozważnie</i> organizowane przez Wojewódzki Urząd Pracy	86
	Wycieczka szkolna Włochy północne. Zwiedzanie zabytków w: Weronie, Bolonii, San Marino i Wenecji	48
	Wycieczka do Sejmu i Senatu Rzeczypospolitej – struktura i zadania władzy ustawodawczej w Polsce	39
	Wycieczka szkolna. Zapoznanie się z zabytkami i rysem historycznym Gdańska, Malborka, Torunia. Poznanie kultury szwedzkiej poprzez zwiedzanie Karlskorony i jej zabytków	56
	Wybory do Samorządu Szkolnego	606
	Wyjazd do kieleckiego Teatru Tańca przedstawienie <i>Dziadek do orzechów</i> oraz kieleckiego Geoparku	30
	Wyjazd do kina na film <i>Kong</i>	24
	Wyjazd do kina na film <i>Maria Skłodowska Curie</i>	73
	Wyjazd do kina na film <i>Nowy początek</i>	23
	Wyjazd do kina na film <i>Powidoki</i>	50
	Wyjazd do Teatru w Tarnowie na spektakl <i>Makbet</i> . Zwiedzanie Mauzoleum generała Józefa Bema	31
	Wyjazd integracyjny do Kielc	90
	Wyjazd integracyjny do Śladkowa Małego	24
	Wyjazd klasowy do kina na film <i>Wołyń</i>	26
	Wyjazd na Galę Scyzoryki 2017	12
	Wyjście do Ośrodka Specjalnego w Broninie w ramach akcji <i>I TY możesz zostać św. Mikołajem</i>	28
	Wyjście klas do BSCK na film pt. <i>Azyl</i>	390
	Wyjście klas do BSCK na film pt. <i>Chata</i>	390
	Wyjście klasy do Sądu Rejonowego w Busku - Zdroju	25
	Wyjście na spektakl <i>Ferdydurke</i> do BSCK	100
	Wyjście na spektakl <i>Świat Brunona Schulza</i> do BSCK	118
	Zielona szkoła. Zapoznanie z florą i fauną Słowińskiego Parku Narodowego, historią Ustki oraz ukształtowaniem terenu i zjawiskami geograficznymi charakterystycznymi dla terenów nadmorskich	30
	Zwiedzanie Krakowa śladami dziedzictwa żydowskiego	28
	Występ szkolnego teatru <i>Hades</i>	195
	Razem	9 557



Występy szkolnego teatru Hades I Liceum Ogólnokształcącego w Busku – Zdroju

Udział młodzieży Liceum Ogólnokształcącego w debacie *Reaguję, nie kabluje*





Tabela 24b. Szkolne imprezy i uroczystości – ZSP1

Szkoła/Placówka	Nazwa i rodzaj uroczystości	Uczestnicy (liczba)
ZSP 1	Uroczyste rozpoczęcie roku szkolnego	620
	Uroczysta akademia z okazji Święta Edukacji Narodowej i tradycyjne sadzenie drzewek. Ślubowanie klas pierwszych	270
	Otrzęsiny klas pierwszych. Szukamy talentów w szkole	280
	Wieczór z Pieśnią i Poezją Niepodległościową	300
	Mikołajkowy Turniej Piłki Siatkowej Dziewcząt Gimnazjów o Puchar Dyrektora Szkoły	205
	Wigilia szkolna	610
	Jasełka bożonarodzeniowe	320
	Walentynkowy Turniej Piłki Siatkowej Dziewcząt Szkół Ponadgimnazjalnych o Puchar Starosty Buskiego	140
	Konkurs i pokaz fryzjersko - kosmetyczny	110
	Bal Studniówkowy z programem artystycznym	160
	Akademia z okazji Dnia Kobiet	400
	Pierwszy Dzień Wiosny. Wybór Miss Wiosny	620
	Wiosenny Turniej o Puchar Starosty w piłce siatkowej chłopców szkół ponadgimnazjalnych	200
	Targi Edukacyjne	200
	Występy artystyczne z okazji Dnia Ziemi	100
	Mistrzostwa Szkoły w piłce siatkowej dziewcząt o Puchar Dyrektora Szkoły	90
	Uroczyste pożegnanie maturzystów	170
	Apel z okazji rocznicy uchwalenia Konstytucji 3 Maja	450
	Turniej Piłki Nożnej Dziewcząt i Chłopców Gimnazjów	150
	Turniej profilaktyczny dla uczniów klas pierwszych pod hasłem <i>Stop nętomom i przemocy</i>	180
	Mistrzostwa I pomocy PCK	80
	Mistrzostwa szkoły w piłce nożnej chłopców	90
	Uroczyste zakończenie roku szkolnego	470
Razem	6 215	



Wybory Miss Wiosny w ramach Dnia Wiosny w Zespole Szkół Ponadgimnazjalnych Nr 1



Panel dyskusyjny nt. Niepodległość – patriotyzm
w Zespole Szkół Ponadgimnazjalnych Nr 1 im. Mikołaja Kopernika w Busku – Zdroju z udziałem m.in. wykładowców z Instytutu Historii Uniwersytetu Jana Kochanowskiego w Kielcach



Tabela 24c. Szkolne imprezy i uroczystości – ZSTI

Szkoła/Placówka	Nazwa i rodzaj uroczystości	Uczestnicy (liczba)
ZSTI	Kiermasz używanych książek	518
	Festiwal Zdrowia i Forum Zdrowia	50
	Wizyta w szkole gości ze Szwajcarii i Ministerstwa Środowiska - konferencja poświęcona odnawialnym źródłom energii	40
	Koncert profilaktyczny <i>Czy słowem można zabić</i>	521
	Dzień Wiosny. Dzień Talentów	518
	Wyjazd do zakładu Andoria – Mot. w Andrychowcie	20
	Udział w akademii z okazji Dnia Edukacji Narodowej	520
	Udział Grupy Rekonstrukcyjnej Historycznej Pułk Żuawów Śmierci w uroczystościach 154. rocznicy bitwy miechowskiej	14
	Uroczysta akademie z okazji Święta Odzyskania Niepodległości połączona ze ślubowaniem klas pierwszych	524
	XIV Festiwal Stołów Wigilijnych	50
	Bał Studniówkowy	75
	Spotkanie z prof. dr hab. Florianem Plitem – <i>Konflikty w świecie islamu</i>	46
	Wyjście do BSCK na przedstawienie pt. Świat Brunona Schulza	120
	XIII Powiatowe Targi Edukacyjne i Dzień Otwarty Szkoły	30
	Dzień Doradztwa Zawodowego	84
	II Buski Festiwalowy Bieg dla Zdrowia	512
	Wyjazd na Politechnikę Krakowską – zwiedzanie uczelni	22
	Wyjazd klas maturalnych do Częstochowy	41
	Wyjście do BSCK na film pt. <i>Znów miałem 17 lat</i>	518
	Wyjazd na Politechnikę Świętokrzyską – zwiedzanie uczelni	54
	Udział w spektaklu <i>Ferdynand</i>	275
	Wyjście do kina na film pt. <i>Wołyń</i>	520
	Wyjazd na kurs doradztwa zawodowego w ramach projektu <i>Nowoczesna szkoła – nowoczesny region</i>	34
	Prelekcja nt. <i>Pan na Obłęgorku</i> w Bibliotece Pedagogicznej w Busku - Zdroju	25
	Wyjście na lodowisko w Busku - Zdroju	30
	Wyjazd na narty do Niestachowa	32
	Wyjazd do firmy ASKET w Kielcach	18
	Prelekcja <i>Gdzie jest kultura</i> w Bibliotece Pedagogicznej w Busku - Zdroju	28
	Prelekcja <i>Sukces życiowy w percepcji młodzieży szkolnej</i> w Bibliotece Pedagogicznej w Busku - Zdroju	16
	Wycieczka do Szczawnicy dla najlepszych uczniów	46
	Razem	5 301



Grupa Rekonstrukcyjno – Historyczna Pułk Żuawów Śmierci podczas uroczystości szkolnych w Zespole Szkół Techniczno - Informatycznych



*Festiwal Stołów Wigilijnych
w Zespole Szkół Techniczno - Informatycznych*



Tabela 24e. Szkolne imprezy i uroczystości - ZSTiO

Szkoła/Placówka	Nazwa i rodzaj uroczystości	Uczestnicy (liczba)
ZSTiO	Uroczyste rozpoczęcie roku szkolnego	332
	Udział uczniów w Festiwalu Zdrowia - Cukrzyca, jej profilaktyka i rodzaje, a także związek tej choroby z nowotworami	20
	Rekolekcje dla maturzystów w Skorzeszycach	24
	Warsztaty profilaktyczno - muzyczne dotyczące profilaktyki uzależnień prowadzone przez Grzegorza Stępnia z Oddziału Zamkniętego	299
	Akademia z okazji Dnia Komisji Edukacji Narodowej	56
	Ogólnopolski Tydzień Kariery	16
	Udział w lekcji o samorządzie	21
	Spotkanie z pracownikami Regionalnego Centrum Krwiodawstwa i Krwiolecznictwa w Kielcach	40
	Spotkanie z pracownikiem Ośrodka Prewencji Pierwotnej Nowotworów Świętokrzyskiego Centrum Onkologicznego w Kielcach	125
	Wyjście do BSKK na sztukę Ferdynand Witolda Gombrowicza w wykonaniu aktorów Narodowego Teatru Edukacji	40
	Akcja Honorowego Oddawania Krwi	32
	Uroczyste ślubowanie klas pierwszych oraz obchody Święta Niepodległości	287
	Konferencja naukowa GIS DAY połączona z warsztatami komputerowymi organizowana przez UJK w Kielcach - GIS w badaniach interdyscyplinarnych	43
	Udział w warsztatach języka angielskiego zorganizowanych przez Świętokrzyskie Centrum Doskonalenia Zawodowego Nauczycieli w Kielcach w ramach XIV Dni Języków Obcych	9
	Spotkanie z pisarzem Adamem Ochwanowskim - znanym artystą i działaczem kulturalnym, pochodzącym ze Złotej Pińczowskiej - wyjście do Publicznej Biblioteki w Busku - Zdroju	24
	Spotkania z przedstawicielami Komendy Powiatowej Policji w Busku - Zdroju - Odpowiedzialność prawna młodzieży w świetle ustawy o postępowaniu w sprawach nieletnich	72
	Andrzejki szkolne - zabawie towarzyszyła degustacja świeżych soków owocowych	111
	I spotkanie w ramach ogólnoeuropejskiego przedsięwzięcia pod nazwą European Vocational Skills Week	15
	Spotkanie z przedstawicielami firmy Dolina Nidy - prezentacja technologii wykonywania gładzi gipsowych narzucanych mechanicznie i następnie odpowiednio obrabianych do uzyskania pożądanego efektu końcowego	34
	Przysięga członków Drużyny Strzeleckiej	22
	Uroczysta wigilia szkolna	96
	Wyjazd do filharmonii na koncert pt. Barwy romantyzmu w ramach projektu Filharmonia - ostrożnie wciąga	10
	Akcja Światelko dla Armii Krajowej - symboliczny znicz zapalono pod pomnikiem w Radzanowie	5
	Studniówka klas maturalnych	46
	Udział młodzieży w XX Międzynarodowych Targach Energetyki i Elektrotechniki i XV Targach Odnawialnych Źródeł Energii w Kielcach	28
	Pielgrzymka maturzystów na Jasną Górę	50
	Koncert profilaktyczny Czy słowem można zabić - życie na niby	120
	Projekcja filmu Zerwany kłos	74
	Udział w Marszu Katyńskim	18
	Dzień Przedsiębiorczości	27
	Akademia z okazji rocznicy zbrodni katyńskiej	54
	Uroczystość pożegnania klas maturalnych	92
	Udział w XXIII Międzynarodowych Targach Budownictwa Drogowego AUTOSTRADA-POLSKA i MASZBUD	22
	V Festiwal Piłki Ręcznej Dziewcząt i Chłopców Szkół Gimnazjalnych z terenu województwa świętokrzyskiego	100
Wieczornica Jan Paweł II - papież, który był poetą	8	
II Forum Zawodowe - Szkoła w działaniu	47	
Uroczyste zakończenie roku szkolnego	257	
Razem	2 676	



Festiwal Piłki Ręcznej Dziewcząt i Chłopców Szkół Gimnazjalnych Województwa Świętokrzyskiego

Drużyna Strzelecka





Tabela 24e. Szkolne imprezy i uroczystości - ZSS

Szkoła/Placówka	Nazwa i rodzaj uroczystości	Uczestnicy (liczba)
ZSS	Uroczyste rozpoczęcie roku szkolnego	48
	Sprzątanie świata	59
	Projekt edukacyjny - <i>Wybrane święta krajów anglo- i niemieckojęzycznych</i>	54
	Projekt edukacyjny - <i>Poznajemy środowisko przyrodnicze naszego regionu</i>	35
	Akademia z okazji Dnia Edukacji Narodowej	51
	Udział w lekcji o samorządzie	7
	Projekt edukacyjny - <i>Ile chemii zjadam dziennie</i>	40
	Akademia z okazji Święta Niepodległości	54
	Projekt edukacyjny <i>Książka moim przyjacielem</i>	23
	Andrzejki	34
	Mikołajki	59
	Spotkanie ze Stanisławem Kiermatowskim - autorem fraszek i bajek dla dzieci	16
	Wieczór wigilijny	53
	Spotkanie z doradcą zawodowym	23
	Projekt edukacyjny - <i>Historia książki</i>	21
	Udział w akcji <i>Poczytaj mi przyjacielu</i>	25
	Bezpieczne ferie - spotkanie z przedstawicielami straży pożarnej	51
	Bezpieczne ferie - spotkanie z przedstawicielami Komendy Powiatowej Policji	35
	Zabawa noworoczna	36
	Udział w konkursie plastycznym z okazji Narodowego Dnia Żołnierzy Wyklętych	54
	W hołdzie Janowi Pawłowi II	62
	Szkolenie na temat bezpieczeństwa przeciwpożarowego	54
	Konkurs <i>Z ortografią za pan brat</i>	38
	Międzyszkolny Turniej Ekologiczny	18
	Akcja Sprzątanie świata	51
	Udział w teatryku <i>Calineczka</i> w Miejskiej Bibliotece w Busku - Zdroju	10
	Akademia z okazji rocznicy uchwalenia Konstytucji 3 Maja	68
	Konkurs <i>Matematyka w zastosowaniach</i>	17
	Akademia z okazji Dnia Matki	56
	Spotkanie z żołnierzem Armii Krajowej	91
	Obchody Dnia Dziecka	61
	Spotkanie z doradcą zawodowym	15
	<i>Z archeologią na TY</i> spotkanie z archeologiem Wojciechem Wichera	92
	Bezpieczne wakacje - spotkanie z przedstawicielami straży pożarnej i policji	145
Uroczyste zakończenie roku szkolnego	91	
Razem	1 647	



Zespół Szkół Specjalnych podczas Powiatowych Targów Edukacyjnych i Międzyszkolnego Turnieju Ekologicznego





Tabela 24g. Szkolne imprezy i uroczystości – SOSW Busko - Zdrój

Szkoła/Placówka	Nazwa i rodzaj uroczystości	Uczestnicy (liczba)
SOSW BZ	Uroczyste rozpoczęcie roku szkolnego	156
	Święto Niepodległości	156
	Akademia z okazji Dnia Edukacji Narodowej	156
	Zaduszki	156
	Wieczór Wigilijny	97
	Dzień Zakochanych - Walentynki	90
	Rekolekcje Wielkopostne	150
	Dzień Wiosny	156
	Dzień Kobiet	90
	Dni otwarte SOSW	100
	Rocznica uchwalenia Konstytucji 3 Maja	150
	Tydzień Kultury Języków Obcych	8
	Piknik Rodzinny	60
	Razem	1 525



Piknik rodzinny w Specjalnym Ośrodku Szkolno – Wychowawczym w Busku - Zdroju

Uczniowie SOSW w Busku – Zdroju na lekcji przyrody wśród łąk i pól Ponidzia





Tabela 24h. Szkolne imprezy i uroczystości – SOSW Bronina

Szkoła/Placówka	Nazwa i rodzaj uroczystości	Uczestnicy (liczba)
1	2	3
SOSW Br	Rozpoczęcie roku szkolnego. Obchody rocznicy wybuchu II wojny światowej	99
	Obchody 77. Rocznicy bitwy pod Broniną	99
	Spotkanie integracyjne w Ośrodku Jazdy Konnej i Hipoterapii <i>Hipoland</i> w Zbludowicach	26
	Narodowe Czytanie <i>Quo vadis</i> H. Sienkiewicza	15
	Projekt <i>Dzień recyklingu</i>	52
	Raj Nocny <i>Po Omacku</i>	8
	Spotkanie integracyjno-adaptacyjne uczniów klas I-III SP z okazji Dnia Chłopaka	12
	Ślubowanie uczniów klas pierwszych i pasowanie na ucznia	81
	Wycieczka do Kielc na spotkanie z piłkarzami ręcznymi VIVE TAURON Kielce	8
	Wycieczki przedmiotowe uczniów gimnazjum do drukarni, księgarni i biblioteki w ramach cyklu <i>Droga książki - od pisarza do czytelnika</i>	7
	IV edycja akcji <i>Cała Polska Czyta Dzieciom - wiersze Hanny Niewiadomskiej</i>	23
	Akademia z okazji Dnia Edukacji Narodowej	80
	Biwak w Domu Harcerza w Busku - Zdroju i udział w lokalnych uroczystościach z okazji Święta Odzyskania Niepodległości	10
	Akademia z okazji Narodowego Święta Niepodległości	56
	Wycieczka do Kielc na mecz piłkarskiej Ekstraklasy pomiędzy Koroną Kielce a Zagłębiem Lubin	9
	Wieczór <i>Andrzejkowy</i>	57
	Spotkanie integracyjno - adaptacyjne uczniów - <i>Andrzejkowe czary mary</i>	12
	Spotkanie profilaktyczne z funkcjonariuszem KPP i przedstawicielem Powiatowej Stacji Sanitarno - Epidemiologicznej pn. <i>Dopalacze - zabójcza moda</i>	40
	Spotkanie świąteczno - integracyjne uczniów klas I-III Szkoły Podstawowej	10
	Jasieńka połączone z uroczystą Wigilią	80
	IV edycja akcji <i>I Ty możesz zostać św. Mikołajem</i> z udziałem uczniów z I Liceum Ogólnokształcącego w Busku - Zdroju	23
	Tydzień tolerancji pn. <i>Jesteśmy różni! Jesteśmy równi!</i> w ramach realizacji programu psychoedukacyjnego <i>Wędrowka po świecie wartości</i>	93
	Wieczera Wigilijna dla młodzieży Ośrodka i ich rodziców	95
	Bal Karnawałowy dla młodzieży Ośrodka	107
	Harcerski rajd <i>Zmarzłaczek</i>	8
	Spotkanie z <i>Człowiekiem orkiestrą</i> p. Romanem Brochockim - poetą, muzykiem, satyrykiem	38
	Tydzień <i>Życzliwości i kulturalnego zachowania</i> w ramach realizacji programu psychoedukacyjnego <i>Wędrowka po świecie wartości</i>	80
	Dzień Pączka w Szkole Podstawowej	21
	Akademia z okazji Narodowego Dnia Pamięci <i>Żołnierzy Wyklętych</i>	67
	Spotkanie integracyjne uczniów klas I-III SP - <i>Kwiaty dla małych i dużych</i>	9
	Akademia z okazji Dnia Kobiet	88
	Tydzień polonistyczny	18
	Tydzień pn. <i>Przyjaźń, koleżeństwo, miłość</i> w ramach realizacji programu psychoedukacyjnego <i>Wędrowka po świecie wartości</i>	96
	Warsztaty ekologiczne pn. <i>Skutki zanieczyszczenia powietrza</i> w ramach realizacji programu <i>Zielona Planeta</i>	12
Dzień kolorowej skarpetki - pierwszy dzień wiosny	62	
Biwak w Domu Harcerza w Busku - Zdroju i XXVIII Rajd na Grochowska pn. <i>Szlakiem Powstania Styczniowego</i>	8	



1	2	3
SOSW Br	Tydzień wiedzy o autyzmie pn. <i>Autyzm. Poznaj, zanim ocenisz</i>	90
	Wycieczka do Miejsko - Gminnej Biblioteki Publicznej w Busku - Zdroju - spotkanie z historykiem IPN p. Leszkiem Bukowskim	7
	Warsztaty plastyczne dla uczniów klas I-III SP <i>Wielkanocne stroiki</i>	10
	Zielona Szkoła w Dusznikach - Zdroju	5
	Wieczór filmowy z Janem Pawłem II	45
	Wycieczka do Zespołu Pałacowego w Kurozwałkach	39
	Wycieczka do Miejsko - Gminnej Biblioteki Publicznej w Busku - Zdroju - spotkanie z poetą Jarosławem Binkowskim	8
	Warsztaty ekologiczne pn. <i>Drzewo naszym przyjacielem</i> w ramach realizacji programu <i>Zielona Planeta</i>	9
	Wycieczka do Kompleksu Świętokrzyska Polana <i>Oceanika</i> i Pomnika Przyrody <i>Dąb Bartek</i> w Zagnańsku	22
	Akademia z okazji uchwalenia Konstytucji 3 Maja	51
	Wycieczka do Budzynia w ramach programu <i>Las w czterech porach roku</i>	21
	Wycieczka <i>Centrum Geodukacji, Rezerwatu Kadzielnia, Manufaktury Słodocyzy i Kina Helios</i> w Kielcach	21
	Spotkanie integracyjne <i>Majówka 2017</i> dla uczniów nauczanych indywidualnie i uczestników zajęć rewalidacyjno-wychowawczych oraz ich rodziców	28
	Zajęcia z bajkoterapii w ramach realizacji programu <i>Dobry Start</i>	24
	Spotkanie uczniów klas trzecich szkół zawodowych z doradcą zawodowym	56
	Dzień Dziecka - Dzień Sportu	74
	Udział w akcji zainicjowanej przez Marszałka Województwa Świętokrzyskiego pn. <i>Świętokrzyskie czyta Żeromskiego</i>	30
	Wycieczka do Komendy Powiatowej Państwowej Straży Pożarnej w Busku - Zdroju, udział w akcji <i>Ognik</i> realizowanej w ramach projektu <i>Bezpieczny Dom</i>	30
	Warsztaty ekologiczne pn. <i>Jak oszczędzać wodę i dlaczego woda musi być czysta</i> w ramach realizacji programu <i>Zielona Planeta</i>	12
	Tydzień <i>Humor, optymizm, szczęście</i> w ramach realizacji programu psychoedukacyjnego	93
	Festyn <i>Postaw na Rodzinę</i>	129
	Wycieczka do Parku Rozrywki w Zatorze	4
	Forum Zdrowia w ramach XV Festiwalu Zdrowia w Busku - Zdroju im. Zbigniewa Kociuby	4
	Spotkanie pn. <i>Bezpieczne wakacje</i> dla uczniów SP z udziałem pielęgniarki szkolnej	23
	Zajęcia kulinarne w ramach realizacji programu edukacyjnego <i>ABC Gotowania</i>	52
	Zajęcia praktyczne w ramach realizacji programu edukacyjnego <i>Jak Cię widzą, tak Cię piszą</i>	52
	Zakończenie roku szkolnego	93
	Razem	2 641



*Biała sobota
w SOSW w Broninie*

*Wizyta w Komendzie Powiatowej
Państwowej Straży Pożarnej
w Busku - Zdroju*





Aktywność młodzieży przejawiała się również udziałem w realizacji wielu działań na rzecz środowiska szkolnego i lokalnego. Działania wychowawcze prowadzone przez nauczycieli przyczyniły się do wzrostu zaangażowania młodzieży w wolontariat oraz rozwoju honorowego krwiodawstwa. Dbając o wszechstronny rozwój młodzieży, szkoły i placówki oświatowe w ciągu minionego roku szkolnego organizowały m.in.: wyjazdy na spektakle teatralne, wycieczki, spotkania autorskie. Dyrektorzy zadbałi także o rozwój postaw prospołecznych i patriotycznych wśród młodzieży, która chętnie angażowała się w różnego rodzaju akcje charytatywne oraz licznie uczestniczyła w uroczystościach państwowych.

Tabela 25. Prace na rzecz środowiska lokalnego

Szkoła	Rodzaj prac	Uczestnicy
1	2	3
ZSP 1	Kwesta harcerska w Dniu Wszystkich Świętych (renowacja nagrobków). Sprzątanie grobów żołnierzy	35
	Wieczór z Pieśnią i Poezją Patriotyczną dla mieszkańców Buska - Zdroju	100
	Udział w miejskich obchodach Dnia Niepodległości	15
	Udział w ogólnopolskiej zbiórce żywności pn. <i>Podziel się posiłkiem</i>	20
	Św. Mikołaj w Domu Pomocy Społecznej w Zborowie	14
	Utworzenie na terenie szkoły sztabu <i>Szlachetna Paczka</i>	22
	Wizyta w Domu Dziecka w Pacanowie. Wystawienie Jasełek, gry i zabawy, przygotowanie paczek dla podopiecznych	14
	Udział w <i>Przeglądzie artystycznym szkół podstawowych, gimnazjalnych i ponadgimnazjalnych</i>	3
	Wielka Orkiestra Świątecznej Pomocy - przygotowanie kermasu z wypiekami i występu artystycznego	120
	<i>Buskie kolędowanie</i> - wystawienie Jasełek w Warsztatach Terapii Zajęciowej w Busku - Zdroju, kolędowanie dla mieszkańców i kuracjuszy na al. Mickiewicza	50
	Udział w Powiatowych Targach Edukacyjnych	40
	Udział w uroczystościach obchodów rocznicy uchwalenia Konstytucji 3 Maja	30
	Udział w <i>Kiermaszu Serc</i>	30
	Udział w akcjach <i>Młoda Krew Ratuje Życie</i>	90
	Dzień otwarty szkoły dla gimnazjalistów i ich rodziców	120
	<i>Budzenie Wiosny</i> - barwny korowód w asyście motocyklistów z buskiego klubu Reapers of Life MC Busko	610
	Udział w akcji <i>Odkręcamy - pomagamy</i> (zbiórka nakrętek)	300
	Udział w akcji <i>Góra grosza</i> - pomoc potrzebującym	30
Razem	1 643	
ILO	Współpraca z PCK: rozwój honorowego krwiodawstwa (udział w konkursie <i>Młoda Krew Ratuje Życie</i> , udział w kwestach ulicznych, w <i>Rejonowych Mistrzostwach Pierwszej Pomocy Przedmedycznej</i>)	60
	Współpraca z Komendą Powiatową Policji, Sądem Rejonowym, Strażą Pożarną i Prokuraturą Rejonową, PCPR, PSSE w Busku - Zdroju (spotkania z młodzieżą, konsultacje w sprawie oddziaływań wychowawczych)	606
	Działania na rzecz poprawy bezpieczeństwa (współpraca z policją - buska grupa PaT)	2
	Współpraca z PCPR (wolontariat)	35
	Działania szkolnego wolontariatu: zorganizowanie akcji charytatywnej <i>I ty możesz zostać św. Mikołajem</i> dla podopiecznych SOSW w Broninie, udział w akcji <i>Adopcja na odległość</i> , udział w ogólnopolskiej akcji <i>Szlachetna paczka</i> , wyjazd integracyjny uczniów do Domu Dziecka w Pacanowie, zorganizowanie akcji <i>Misiek Zdzisiek zbiera nakrętki</i> , udział w zbiórkach żywności organizowanych przez PCPR - paczki dla najuboższych uczniów naszej szkoły	606
	Udział w <i>Festiwalu Zdrowia i Forum Zdrowia</i>	80
	Razem	1 389
SOSW BZ	Kwesta z okazji Dnia Papieskiego	6
	Zbiórka nakrętek	156
	Zbiórka żywności	10
	Udział w WOŚP	5
	Sprzątanie świata	25
	Udział w akcji <i>Trzeba być dobrym jak chleb...</i>	10
	Organizacja <i>Ogólnopolskiego Turnieju Piosenki Poetyckiej</i>	60
	Razem	272



1	2	3
ZSTI	Współpraca z PCK: - rozwijanie honorowego krwiodawstwa, - udział w kwestach ulicznych na rzecz najuboższych z terenu Buska - Zdroju i okolic, - udział w <i>Rejonowych Mistrzostwach Pierwszej Pomocy Przedmedycznej</i> , - udział w <i>Ogólnopolskiej Olimpiadzie Promocji Zdrowego Stylu Życia PCK</i> , - udział w konkursie <i>Młoda krew ratuje życie</i> , - realizacja akcji <i>zbiórki żywności</i>	357
	Rozwijanie wolontariatu i działalności charytatywnej we współpracy z PCPR w Busku - Zdroju	35
	Współorganizacja <i>Festiwalu Zdrowia i Forum Zdrowia</i>	50
	Działania w zakresie poprawy bezpieczeństwa w środowisku lokalnym: - współpraca z Komendą Powiatową Policji w Busku - Zdroju - realizacja Ogólnopolskiego Programu Profilaktycznego „PaT”, tworzenie Buskiej Grupy PaT, współorganizacja z KPP Busko - Zdrój Ogólnopolskiego Głosu Profilaktyki <i>Zryw wolnych serc</i> oraz <i>I Buskiego Festiwalowego Biegu dla Zdrowia</i> , - współpraca z Sądem Rejonowym w Busku - Zdroju - konsultacje z kuratorami zawodowymi, - współpraca z Okręgową Inspekcją Pracy w Kielcach - realizacja działań w ramach programu <i>Kultura Bezpieczeństwa i Zdrowia</i> , - współpraca z Harcerską Grupą Ratowniczą - warsztaty dla młodzieży	520
	Działania w zakresie promocji zdrowia: - realizacja <i>Programu Promocji Zdrowia</i> w ramach Świętokrzyskiej Sieci Szkół Promujących Zdrowie, - współpraca z Powiatową Stacją Sanitarno - Epidemiologiczną w Busku - Zdroju - organizacja konkursów powiatowych <i>Co musisz wiedzieć o HIV i AIDS</i> oraz <i>Festiwal Stołów Wigilijnych</i> , - współpraca z Poradnią Psychologiczno - Pedagogiczną, - udział w powiatowym konkursie ekologicznym	524
	Opieka nad miejscami pamięci narodowej	23
	Zorganizowanie w szkole zbiórki nakrętek	518
	Przygotowanie młodzieży do wejścia na rynek pracy - współpraca z <i>Młodzieżowym Centrum Kariery</i>	522
	Razem	2 549
	ZSS	Akcja <i>Sprzątanie świata</i>
Dzień Ziemi		51
Razem		110
ZSTiO	Świąteczna zbiórka żywności	10
	Wyjazd do Domu Opieki Społecznej w Słupi z paczkami świątecznymi dla podopiecznych przygotowanymi przez uczniów szkoły	12
	Udział Drużyny Związku Strzeleckiego <i>Strzelec</i> w imprezach na terenie powiatu i województwa takich, jak: obchody Bitwy pod Broniną, udział w obchodach 3. Maja w Busku - Zdroju i Czarnocinie, Obchody Rocznicy Republiki Pińczowskiej	7
	Wielka Orkiestra Świątecznej Pomocy	8
	Świąteczna paczka - Mikołaj dla dzieci z Placówki Opiekuńczo - Wychowawczej w Winiarach	8
	Udział w XIII Powiatowych Targach Edukacyjnych	25
	Honorowe Krwiodawstwo	43
	Montaż słowno - muzyczny poświęcony pamięci św. Jana Pawła II w kościele pw. NP NMP w Busku - Zdroju	16
	Kwesta na rzecz PCK	5
	Pielęgnacja założonych terenów zielonych w ramach współpracy z Uzdrowskiem Busko - Zdrój S.A	18
	Pielęgnacja założonej rabaty bylinowej w ramach współpracy z UMiG Busko - Zdrój	15
	Warsztaty geodezyjne dla gimnazjalistów	16
	Razem	183



1	2	3
SOSW Br	Udział w akcji <i>Szlachetna Paczka</i>	12
	Całoroczna zbiórka plastikowych nakrętek - <i>Każda nakrętka na wagę zdrowia</i>	22
	Zbiórka karmy dla zwierząt ze schroniska w Busku - Zdroju	8
	Zbiórka żywności <i>Podziel się posiłkiem</i>	12
	II edycja <i>Ogólnopolskiej Świątecznej Zbiórki Żywności</i>	11
	Wielkanocna zbiórka żywności	11
	Udział w akcji <i>Podziel się tym co masz</i>	5
	Udział w akcji <i>Sprzątanie świata</i>	75
	Udział w akcji <i>Sprzątanie Gminy</i>	80
	V edycja <i>Białej soboty</i>	45
	Dni otwarte w SOSW w Broninie	14
	Ogólnopolska akcja zbiórki monet groszowych <i>Góra Grosza 2016</i>	99
	Całoroczna zbiórka zużytych baterii	99
	Razem	493
PPP	Współpraca z <i>Centrum Rehabilitacji Fontis-Med.</i> – organizacja zajęć z zakresu gimnastyki korekcyjnej	2
	Zorganizowanie grypy wsparcia dla rodziców dzieci z zaburzeniami rozwoju i niepełnosprawnością w wieku od 3 do 12 roku życia	2
	Współpraca z Komendą Powiatową Policji w Busku - Zdroju oraz Sanepidem w ramach <i>Dni Profilaktyki</i> które odbywały się pod hasłem <i>Rodzina - twój bezpieczny świat</i>	1
	Organizacja zajęć feryjnych wspierających rozwój dzieci w ramach akcji pt. <i>Wesoła i bezpieczna zima</i>	2
	Badania przesiewowe w kierunku ryzyka dysleksji w 11 szkołach powiatu buskiego	3
	Zorganizowanie warsztatów psychologicznych dla dzieci nt. <i>Rozpoznajemy różne emocje, Jak radzić sobie z emocjami, Bajka terapeutyczna</i> i inne. W Bibliotece Pedagogicznej odbyły się warsztaty psychologiczne dla dzieci nt. <i>Zasady właściwego zachowania w różnych miejscach, sytuacjach</i>	1
	Udział w Targach Edukacyjnych	4
	Dwie interwencje kryzysowe w szkołach podstawowych na terenie gminy Gnojno	3
	Przeprowadzenie zajęć z doradztwa zawodowego w Zespole Szkół Ponadgimnazjalnych Nr 1 oraz Gimnazjum nr 1 i nr 2 w Busku - Zdroju	1
	Organizacja zajęć profilaktycznych nt. <i>Problematyka uzależnień, Wpływ zainteresowań na wybór dalszej drogi kształcenia, Jak efektywnie przygotować się do matury, Psychologiczne aspekty osobowości, Jak radzić sobie z trudnymi emocjami, Wpływ osobowości, temperamentu i cech charakteru na podejmowanie przyszłych decyzji zawodowych, Style i techniki uczenia się, Zasady prawidłowego zachowania w szkole, Depresja młodzieńcza.</i> Udział psychologa w zebraniu z rodzicami nt. <i>Wpływ czytelnictwa na rozwój człowieka - aspekty psychologiczne</i> oraz szkolenie rady pedagogicznej nt. <i>Motywowanie uczniów do nauki</i>	2
	Udział w festynie poświęconym rodzicielstwu zastępczemu pn. <i>Nie ma jak rodzina</i>	7
	Udział w posiedzeniu zespołu ds. okresowej oceny sytuacji dziecka przebywającego w pieczy zastępczej	2
	Współpraca ze Świętokrzyskim Klubem Amazonki, filia w Busku - Zdroju	1
Razem	31	
OGÓŁEM		6 670



DZIAŁALNOŚĆ DYDAKTYCZNA, WYCHOWAWCZA I OPIEKUŃCZA SZKÓŁ I PLACÓWEK PUBLICZNYCH

W minionym roku szkolnym w szkołach i placówkach funkcjonowały także różnego rodzaju formy organizacyjne skupiające uczniów, w tym m.in.: samorzady uczniowskie, koła PCK, drużyny harcerskie, liczne koła przedmiotowe i koła zainteresowań. W roku szkolnym 2016/2017, w związku z realizacją licznych projektów edukacyjnych w ramach programu *Erasmus+*, uczniowie Zespołu Szkół Ponadgimnazjalnych Nr 1 w Busku - Zdroju uczestniczyli w wyjazdach studyjnych, a uczniowie Zespołu Szkół Technicznych i Ogólnokształcących odbywali praktyki zawodowe poza granicami kraju.

Wykres 4. Liczba kół zainteresowań w szkołach prowadzonych przez Powiat Buski



Tabela 26. Działalność kół przedmiotowych, zainteresowań i organizacji szkolnych

Szkoła / Placówka 1	Nazwa koła / organizacji 2	Uczestnicy (liczba) 3
I LO	Historyczne	14
	Języka rosyjskiego	5
	Matematyczne	20
	Języka polskiego	30
	Religijne - wolontariat	34
	Sportowe - piłka nożna	12
	Sportowe - piłka siatkowa	24
	Sportowe - piłka ręczna	14
	Sportowe - taniec towarzyski	40
	Teatralne <i>Hades</i>	16
	Sportowe - piłka koszykowa	12
	Razem	221



1	2	3
ZSTI	Koło matematyczne	6
	Koło geograficzne	18
	Koło historyczne	10
	Koło języka niemieckiego	7
	Trening do matury z języka polskiego	24
	Koło języka rosyjskiego	10
	Koło historyczne. GRH Pułk Żuawów Śmierci	16
	Koło gastronomiczne	16
	Zespół muzyczny	11
	Koszykówka dziewcząt i chłopców	20
	Koło taneczne	45
	Piłka nożna	10
	Piłka siatkowa	15
	Razem	208
ZSTiO	Koło matematyczne	12
	Koło budowlane	12
	Koło informatyczne	12
	Szkolny Klub Kulinaryny	10
	SKS - piłka nożna	10
	SKS - piłka ręczna	18
	SKS - piłka siatkowa	15
	Zespół taneczny	10
	Zespół muzyczny	14
	PCK	10
	II Wydzielony Oddział Związku Strzeleckiego <i>Strzelec</i>	7
	Razem	130
SOSW B-Z	Drużyna Harcerska	10
	Klub biblioteczny - Koło Kulturalni	23
	Szkolny klub dyskusyjny Amator	5
	Koło Dziennikarskie	8
	Klub 4H	12
	Szkolne Koło Wolontariuszy	16
	Szkolne Koło Kariery	10
	Razem	84
ZSS	Koło informatyczne	37
	Koło ekologiczne	99
	Klub Miłośników Poezji i Teatru	21
	Koło plastyczne	143
	Szkolny Klub Europejski	28
	Drużyna Harcerska Nieprzetartego Szlaku	254
	Koło muzyczne	71
	Koło historyczne	17
	Klub Młodych Odkrywców	78
	Koło techniczne	37
	Zajęcia pogłębiające wiarę	45
Razem	830	

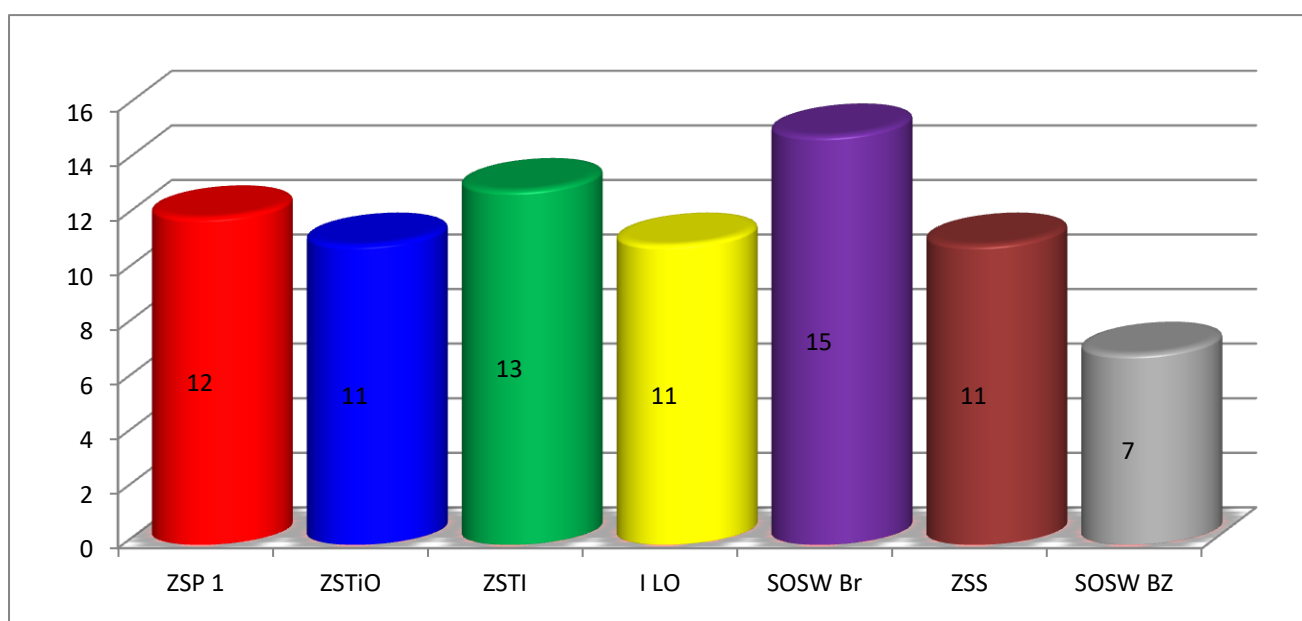

1	2	3
SOSW Br	ZHP - XVI Szczep Drużyn Nieprzetartego Szlaku	13
	Kółko plastyczne Z plastyką na TY	5
	Kółko taneczne	8
	Kółko muzyczne	8
	Kółko sportowe	7
	Koło rekreacyjno - sportowe	8
	Koło zainteresowań zawodowych - cukiernik	5
	Koło zainteresowań zawodowych - mechanika pojazdów samochodowych	3
	Koło rękodzieła artystycznego	5
	Koło czytelnicze	4
	Koło plastyczne	6
	Koło przyrodnicze <i>Mali odkrywcy przyrody</i>	6
	Koło filmowe	8
	Koło modelarskie	5
	Koło redakcyjne	7
	Razem	98
ZSP 1	Szkolny Klub Europejski	20
	<i>Szkolny Klub Medialny Megab@jt</i>	8
	Klub Młodego Dziennikarza	10
	Koło Młodych Ekologów	10
	Szkolny Klub Fascynacji Kulinarnych	30
	Klub Asystentów Bibliotecznych	26
	Szkolny Zespół Muzyczny	6
	Szkolne Koło Historyczne	11
	ZHP	8
	Szkolne Koło PCK	27
	Szkolne Koło TPD	10
	Szkolne Koło PTTK	40
	Razem	206
OGÓŁEM	1 777	



POMOC STYPENDIALNA

Uczniowie szkół prowadzonych przez Powiat Buski pobierają stypendia o charakterze motywacyjnym i socjalnym.

Stypendiów o charakterze motywacyjnym udzielają uczniom dyrektorzy powiatowych jednostek oświatowych ze środków zabezpieczonych na ten cel w budżetach szkół. W roku szkolnym 2016/2017 w szkołach prowadzonych przez Powiat Buski przyznano łącznie **297** stypendiów za wyniki w nauce **231** uczniom oraz **13** uczniom za osiągnięcia sportowe, w tym **3** uczniom Specjalnego Ośrodka Szkolno – Wychowawczego.

Tabela 27.

Formy pomocy materialnej dla uczniów w jednostkach oświatowych prowadzonych przez Powiat Buski

Forma pomocy	Liczba udzielonych stypendiów lub innej pomocy materialnej	Koszt finansowy udzielonej pomocy	Liczba uczniów, którym udzielono pomocy
stypendium Prezesa Rady Ministrów	6		6
stypendium tzw. marszałkowskie (Regionalny program stypendialny dla uczniów szczególnie uzdolnionych Województwa Świętokrzyskiego)	12		12
stypendium sportowe Starosty Buskiego			
stypendium Starosty Buskiego	7	15 500,00	7
stypendium szkolne za wyniki w nauce	297	50 062,00	231
stypendium szkolne za osiągnięcia sportowe	13	2 200,00	13
stypendium socjalne Starosty Buskiego tzw. dojazdowe	8	1 268,10	8
dofinansowanie zakupu podręczników*	119	29 183,47	119
Razem	462	98 213,57	396

* dofinansowanie w ramach rządowego programu *Wyprawa szkolna* oraz dotacji na podręczniki dla szkół podstawowych i gimnazjum

W roku szkolnym 2016/2017 **stypendium Prezesa Rady Ministrów** za szczególne wyniki w nauce wręczono **6** najlepszym uczniom szkół ponadgimnazjalnych z terenu Powiatu Buskiego.

Sejmik Województwa Świętokrzyskiego w październiku 2016 r. przyjął uchwały w sprawie przyznawania stypendiów dla szczególnie uzdolnionych uczniów gimnazjów i liceów ogólnokształcących oraz szkół zawodowych w województwie świętokrzyskim w roku szkolnym 2016/2017.

Program jest skierowany do uczniów kształcących się w ogólnodostępnych gimnazjach i liceach ogólnokształcących prowadzących kształcenie ogólne oraz kształcenie specjalne, a także w ogólnodostępnych szkołach zawodowych prowadzących kształcenie ogólne (z wyłączeniem szkół policealnych oraz słuchaczy szkół dla dorosłych). Celem programu stypendialnego jest umożliwienie rozwoju edukacyjnego uzdolnionych uczniów znajdujących się w niekorzystnej sytuacji materialnej, którzy osiągają wysokie wyniki w nauce w szczególności w zakresie przedmiotów matematyczno - przyrodniczych, ICT i języków obcych oraz przedmiotów zawodowych (dotyczy wyłącznie uczniów szkół zawodowych). Warunkiem ubiegania się o stypendium jest złożenie przez Wnioskodawcę (dyrektora szkoły lub jego zastępcę) wniosku o przyznanie stypendium. Kandydatami do stypendium są uczniowie, którzy znajdują się w trudnej sytuacji materialnej i osiągnęli wysoką średnią ocen, a także są laureatami konkursów lub olimpiad.



Wśród laureatów (200 z gimnazjów i liceów oraz 200 ze szkół zawodowych) znaleźli się uczniowie szkół prowadzonych przez Powiat Buski:

1. I Liceum Ogólnokształcącego im. T. Kościuszki w Busku – Zdroju:
 - 1) *Klaudia Drechnowicz,*
 - 2) *Eryk Hajduk,*
 - 3) *Katarzyna Kuciak,*
 - 4) *Sylwia Kwiatkowska,*
 - 5) *Anna Nalepa,*
2. Technikum Nr 1 w Zespole Szkół Ponadgimnazjalnych Nr 1 im. M. Kopernika w Busku – Zdroju:
 - 1) *Klaudia Bondar,*
 - 2) *Justyna Nowak,*
 - 3) *Przemysław Szczęśniak,*
 - 4) *Małgorzata Szumilas,*
3. Technikum Nr 2 w Zespole Szkół Techniczno – Informatycznych w Busku – Zdroju:
 - 1) *Dominika Korczak,*
4. Technikum Nr 3 w Zespole Szkół Technicznych i Ogólnokształcących im. Kazimierza Wielkiego w Busku – Zdroju:
 - 1) *Olga Kieljańska,*
 - 2) *Joanna Łabuzek.*

Każdy laureat otrzymał stypendium w kwocie 3 700 zł (370 zł x 10 miesięcy). Dzięki pozyskanym środkom każdy ze stypendystów będzie miał możliwość realizacji indywidualnego planu rozwoju edukacyjnego, co przyczyni się do podniesienia jego kompetencji kluczowych oraz stworzy solidną podbudowę do kontynuowania nauki na wyższych uczelniach.



Uczniowie szkół prowadzonych przez Powiat Buski - Stypendiści Stypendium Marszałkowskiego



Każdego roku Zarząd Powiatu przyznaje **stypendium Starosty Buskiego** uczniom, którzy osiągają bardzo dobre wyniki w nauce, mają wzorową ocenę zachowania oraz aktywnie uczestniczą w życiu szkoły. W roku szkolnym **2016/2017** stypendium Starosty Buskiego w wysokości **250 zł** pobierało siedmiu uczniów:

- 1) I Liceum Ogólnokształcącego w Busku – Zdroju - 1 uczeń,



- 2) Zespołu Szkół Technicznych i Ogólnokształcących w Busku – Zdroju – 1 uczeń,
- 3) Zespołu Szkół Ponadgimnazjalnych Nr 1 w Busku – Zdroju – 2 uczniów,
- 4) Zespołu Szkół Techniczno – Informatycznych w Busku – Zdroju – 2 uczniów,
- 5) Specjalnego Ośrodka Szkolno – Wychowawczego dla Niepełnosprawnych Ruchowo w Busku – Zdroju - 1 uczeń.

Uprawnieni uczniowie (tj. uczniowie posiadający orzeczenie o potrzebie kształcenia specjalnego) szkół prowadzonych przez Powiat Buski korzystają z pomocy w ramach programu *Wyprawka szkolna* na dofinansowanie zakupu podręczników do kształcenia ogólnego i kształcenia zawodowego oraz na zakup materiałów dydaktycznych.

Natomiast Szkoła Podstawowa i Gimnazjum w Broninie oraz Gimnazjum w Busku – Zdroju otrzymały dotację z budżetu państwa na zakup podręczników i materiałów ćwiczeniowych. Całkowita wartość tych dotacji wyniosła **29 183,47 zł**.

Stypendiów o charakterze socjalnym udzielają uczniom gminy właściwe dla ich miejsca zamieszkania. Formą pomocy socjalnej jest również możliwość **zwolnień z opłat za wyżywienie w internatach** szkół ponadgimnazjalnych oraz Specjalnych Ośrodkach Szkolno – Wychowawczych. W minionym roku szkolnym komisje powołane do spraw udzielania w/w zwolnień przeprowadziły stosowne procedury, w wyniku których **78** wychowanków zwolniono z odpłatności za wyżywienie. Łączne koszty udzielenia zwolnień uczniom wszystkich szkół wyniosły **72 405,07 zł**.

Tabela 28.

Liczba udzielonych zwolnień z odpłatności za wyżywienie w internacie / SOSW

Jednostka oświatowa	Rodzaj udzielonego zwolnienia z odpłatności za wyżywienie w internacie / SOSW	Liczba udzielonych zwolnień z odpłatności za wyżywienie w internacie / SOSW	Koszt finansowy udzielonych zwolnień		Liczba uczniów / wychowanków, którym udzielono zwolnień
			od września do grudnia 2016 r.	od stycznia do czerwca 2017 r.	
ILO	całkowite	3	990,00	2 640,00	3
	częściowe	2	594,00	1 584,00	2
	Razem	5	1 584,00	4 224,00	5
ZSP 1	całkowite	10	4 198,00	5 834,00	10
	częściowe	10	2 530,50	3 236,00	10
	Razem	20	6 728,50	9 070,00	20
ZSTI	całkowite	3	825,00	1 672,00	2
	częściowe	3	803,00		3
	Razem	6	1 628,00	1 672,00	5
ZSTiO	całkowite	41	2 539,00	4 107,00	5
	częściowe				
	Razem	41	2 539,00	4 107,00	5
SOSW B-Z	całkowite	28	15 610,50	19 089,00	28
	częściowe	6	2 062,07	2 011,50	6
	Razem	34	17 672,57	21 100,50	34
SOSW Br	całkowite	6		1 622,00	6
	częściowe	3		457,50	3
	Razem	9	0	2 079,50	9
ŁĄCZNIE	całkowite	91	24 162,50	34 964,00	54
	częściowe	24	5 989,57	7 289,00	24
	Razem	115	30 152,07	42 253,00	78



W Powiecie Buskim młodzi ludzie osiągający wysokie wyniki we współzawodnictwie sportowym mogą otrzymywać *stypendium sportowe Starosty Buskiego*. W roku szkolnym 2016/2017 przyznano stypendium sportowe jednemu zawodnikowi Uczniowskiego Klubu Sportowego *Stoneczko*, który uprawia lekkoatletykę. Za osiągnięcia w dziedzinie sportu lub kultury Zarząd Powiatu może również przyznawać *nagrody Starosty Buskiego*. W roku szkolnym 2016/2017 nagrodę w dziedzinie sportu przyznano 42 osobom.

Wręczenie nagród Starosty Buskiego w dziedzinie sportu

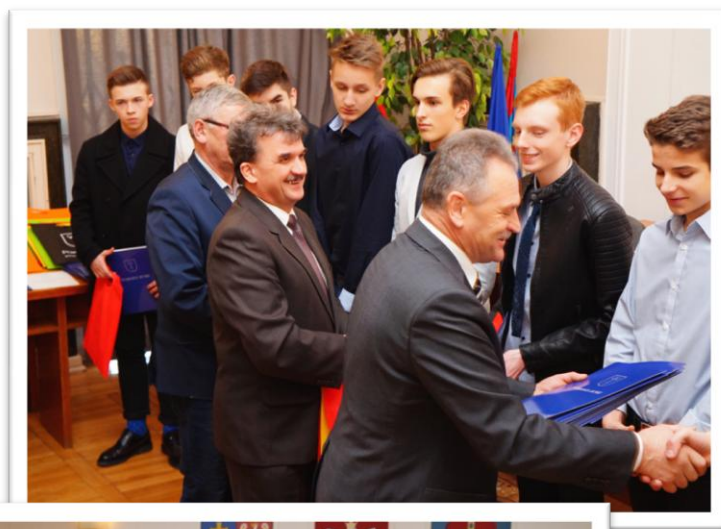



PROGRAMY UNIJNE

Powiat Buski oraz jednostki oświatowe korzystają ze środków zewnętrznych zarówno unijnych, jak i rządowych przy realizacji przedsięwzięć edukacyjnych. W roku szkolnym 2016/2017 realizowano w:

1) Zespole Szkół Ponadgimnazjalnych Nr 1 w Busku - Zdroju:

- a) projekt pn. *Mutual Online and Open Skills*, w ramach którego miała miejsce wymiana młodzieży szkolnej. Projekt, o wartości **37 175 euro**, finansowany jest ze środków programu *Uczenie się przez całe życie Erasmus+*. Jego głównym celem jest stymulowanie zainteresowań uczniów w zakresie technologii informacyjnej oraz praca na wspólnej platformie e-learningowej nad różnymi zagadnieniami z zakresu historii, biologii, fizyki. Partnerami buskich uczniów są uczniowie ze **Szwecji, Włoch, Hiszpanii, Niemiec, Finlandii, Wielkiej Brytanii**,
- b) projekt pn. *Eurofuture Changing Places*, o wartości **59 814 euro** finansowany ze środków programu *Erasmus+*. Celem projektu jest przede wszystkim rozwijanie umiejętności językowych młodzieży. Uczniowie z **Polski, Włoch, Turcji, Hiszpanii, Niemiec, Wielkiej Brytanii** poznają historię, kulturę, zwyczaje i obyczaje panujące w krajach partnerskich poprzez uczestnictwo w wizytach studyjnych, wideokonferencjach oraz organizację dni państw partnerskich w szkołach,
- c) projekt pn. *Education And Sustainability for the Young* w ramach programu *Erasmus+*, o wartości **69 876 euro**. Uczestnikami jego są uczniowie Technikum Nr 1 kształcący się w zawodzie *technik hotelarstwa oraz żywienia i usług gastronomicznych*, którzy będą odbywać praktyki w obiektach gastronomicznych i hotelarskich w **Turcji, Francji, Włoszech, Bułgarii, Grecji**. W ramach projektu przewidziane też są szkolenia dla nauczycieli,

2) Zespole Szkół Technicznych i Ogólnokształcących w Busku - Zdroju:

- a) projekt pn. *4 Professions 4 Great Future* o wartości **187 072 euro** finansowany ze środków programu *Erasmus+ Mobilność edukacyjna*. Uczniowie kształcący się w zawodach technik: *budownictwa, architektury krajobrazu, hotelarstwa, geodeta oraz monter zabudowy i robót wykończeniowych w budownictwie* będą realizować praktyki zagraniczne w **Wielkiej Brytanii, Niemczech, Hiszpanii**. Udział w projekcie daje uczniom możliwość podniesienia jakości praktycznego kształcenia zawodowego. Łącznie w praktykach jest przewidziany udział **128** uczniów,
- b) projekt pn. *Świętokrzyscy hotelarze dla rynku pracy* we współpracy z Regionalną Organizacją Turystyczną Województwa Świętokrzyskiego finansowany ze środków *Regionalnego Programu Operacyjnego Województwa Świętokrzyskiego na lata 2014 - 2020*. W ramach projektu zorganizowane są kursy zawodowe w zakresie hotelarstwa, gastronomii i turystyki, płatne staże zawodowe dla 18 uczniów, zajęcia rozwijające kompetencje kluczowe (matematyczno - techniczne, językowe, ICT przedsiębiorczości, komunikacji i asertywności) oraz z doradztwa zawodowego. Szkoleniami zostaną objęci nauczyciele przedmiotów zawodowych. Szkoła otrzyma wyposażenie pracowni hotelarskiej o wartości ok. 40 000 zł,

3) Zespole Szkół Techniczno - Informatycznych w Busku - Zdroju projekt pn. *Nowoczesna szkoła zawodowa - nowoczesny region* finansowany ze środków *Regionalnego Programu Operacyjnego Województwa Świętokrzyskiego na lata 2014 - 2020*. Projekt jest realizowany przez Województwo Świętokrzyskie w partnerstwie ze Świętokrzyskim Centrum Innowacji i Transferu Technologii sp. z o.o., Gminą Kielce - Centrum Kształcenia Praktycznego w Kielcach, Świętokrzyskim Związkiem Pracodawców Prywatnych Lewiatan oraz we współpracy ze Świętokrzyskim Centrum Doskonalenia Nauczycieli w Kielcach. Jego głównym celem jest podniesienie kształcenia zawodowego w zakresie wpisującym się w rozwój inteligentnych specjalizacji regionu świętokrzyskiego oraz dostosowanie form i metod nauczania do wymagań rynku pracy. Uczestnikami projektu są m.in. uczniowie kształcący się w zawodzie *technik informatyk* oraz *technik urządzeń i systemów energetyki odnawialnej* a także nauczyciele przedmiotów zawodowych. Projekt zakłada realizację staży



i praktyk zawodowych oraz dodatkowe zajęcia z zakresu matematyki, informatyki, języka obcego zawodowego, przedsiębiorczości. Nauczyciele biorą udział w wizytach studyjnych, kursach doskonalących i seminariach. Przewidywany jest też zakup sprzętu i wyposażenia o wartości ok. 50 tys. zł. Projekt będzie realizowany do 2018 r.,

- 4) **Specjalnym Ośrodku Szkolno - Wychowawczym w Broninie** projekt w ramach programu wieloletniego *Narodowy Program Rozwoju Czytelnictwa - Priorytet 3* o wartości 1 250 zł, z czego dotacja wynosi 1 000 zł, a wkład własny 250 zł. Celem programu jest zakup do bibliotek szkolnych nowości wydawniczych (książek niebędących podręcznikami), które cieszą się zainteresowaniem uczniów i służą rozwijaniu kompetencji wynikających z podstawy kształcenia ogólnego. Zadanie zostanie zrealizowane do końca grudnia 2017 r.,
- 5) **Zespole Szkół Techniczno - Informatycznych w Busku - Zdroju** zadanie w ramach projektu pn. *Instalacja systemów energii odnawialnej na budynkach użyteczności publicznej oraz domach prywatnych w gminach powiatu buskiego i pińczowskiego* dofinansowanego ze środków Szwajcarsko - Polskiego Programu Współpracy. W wyniku jego realizacji zamontowano modelową instalację odnawialnych źródeł energii do celów dydaktycznych, w skład zestawu której weszły: instalacja paneli fotowoltaicznych o mocy 500W i turbiny wiatrowej o mocy 600W do wytwarzania energii elektrycznej - instalacje offgrid zasilające oświetlenie LED gabloty ekspozycyjnej oraz elewacji frontowej wejścia do Szkoły, a także instalacja solarna do podgrzewania wody dla punktu dostępowego znajdującego się wewnątrz budynku Szkoły,
- 6) **Powiatowym Międzyszkolnym Ośrodku Sportowym w Busku - Zdroju** projekt wymieniony w pkt 5, w ramach którego zamontowano instalację kolektorów słonecznych do podgrzewania wody użytkowej o powierzchni czynnej absorbera 25,48 m² dla 14 kolektorów,
- 7) **Specjalnym Ośrodku Szkolno - Wychowawczym dla Niepełnosprawnych Ruchowo w Busku - Zdroju** projekt wymieniony w pkt 5, w ramach którego zainstalowano kolektory słoneczne do podgrzewania wody użytkowej o powierzchni czynnej absorbera 41,22 m² dla 18 kolektorów oraz instalację fotowoltaiczną do wytwarzania energii elektrycznej o mocy 19,44 kWp (72 moduły fotowoltaiczne).



Powiatowy Międzyszkolny Ośrodek Sportowy w Busku - Zdroju - instalacja solarna do przygotowania ciepłej wody użytkowej, składająca się z 14 kolektorów słonecznych, sfinansowana w ramach projektu pn. Instalacja systemów energii odnawialnej na budynkach użyteczności publicznej oraz domach prywatnych w gminach powiatu buskiego i pińczowskiego dofinansowanego ze środków Szwajcarsko - Polskiego Programu Współpracy



Specjalny Ośrodek Szkolno - Wychowawczy dla Niepełnosprawnych Ruchowo w Busku - Zdroju - instalacja fotowoltaiczna oraz solarna sfinansowana w ramach projektu pn. Instalacja systemów energii odnawialnej na budynkach użyteczności publicznej oraz domach prywatnych w gminach powiatu buskiego i pińczowskiego dofinansowanego ze środków Szwajcarsko - Polskiego Programu Współpracy



Instalacja modelowa przy **Zespole Szkół Techniczno - Informatycznych w Busku - Zdroju** wykonana jako promocja odnawialnych źródeł energii oraz projektu pn. Instalacja systemów energii odnawialnej na budynkach użyteczności publicznej oraz domach prywatnych w gminach powiatu buskiego i pińczowskiego, dofinansowanego ze środków Szwajcarsko - Polskiego Programu Współpracy



Symboliczne przecięcie wstęgi przed instalacją modelową przy **Zespole Szkół Techniczno - Informatycznych w Busku - Zdroju** przez Jerzego Kolarza Starostę Buskiego, przedstawicieli Ambasady Szwajcarii z Panem Dyrektorem Guido Beltranim na czele oraz Dyrektorem Sylwestrem Pałką i uczniami ZSTI





Uczestnicy projektu Eurofuture Changing Places (Zespół Szkół Ponadgimnazjalnych Nr 1 w Busku Zdroju) podczas Dnia Włoskiego

Uczniowie ZSTiO (technik geodeta) na praktykach w Ubedzie (Hiszpania) – projekt 4 Professions 4 Great Future

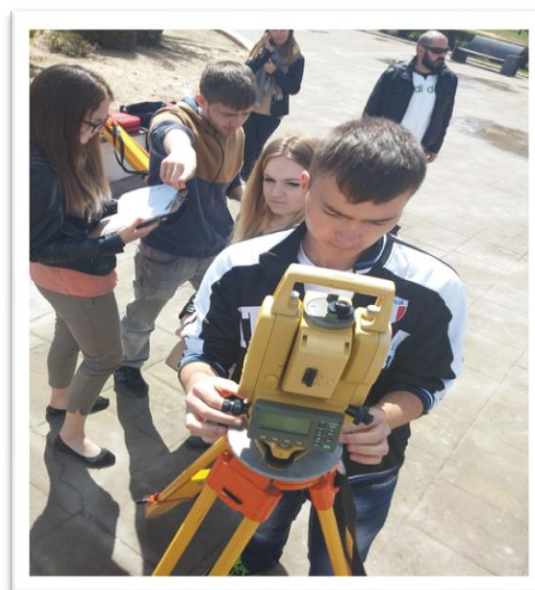

W związku z przyjęciem Regionalnego Programu Operacyjnego Województwa Świętokrzyskiego na lata 2014 – 2020 oraz ogłoszeniem konkursów z zakresu edukacji finansowanych ze środków unijnych takich, jak np. program Erasmus+ szkoły, w roku szkolnym 2016/2017, złożyły wnioski o dofinansowanie niżej wymienionych wieloletnich projektów, które będą realizowane w latach szkolnych 2017/2018 - 2018/2019:

- 1) **Specjalny Ośrodek Szkolno - Wychowawczy w Busku - Zdroju** w partnerstwie z sp. z o.o. Grupa Tergo zgłosił projekt pn. *Inwestycja w przyszłość* o wartości **380 058,88 zł**, w tym planowany wkład własny to **22 225 zł**. Projekt finansowany będzie ze środków *Regionalnego Programu Operacyjnego Województwa Świętokrzyskiego na lata 2014 – 2020*. Planuje się objąć wsparciem uczniów Technikum, Zasadniczej Szkoły Zawodowej i Szkoły Policealnej oraz nauczycieli kształcenia zawodowego - łącznie **58 osób**. Dla uczniów planuje się zorganizować m.in.: dodatkowe zajęcia dydaktyczno - wyrównawcze z zakresu matematyki, języka angielskiego, elektro-techniki, mechaniki, natomiast dla nauczycieli kursy projektowania CAM/CAD czy instalacji elektrycznych w programie CAD,
- 2) **Zespół Szkół Technicznych i Ogólnokształcących w Busku - Zdroju** projekt *Thinking beyond borders* o przybliżonej wartości **230 897 euro** kierowany jest do uczniów uczących się w zawodach: *technik budownictwa, hotelarstwa, geodeta, architektury krajobrazu* w Technikum Nr 3 oraz *monter zabudowy i robót wykończeniowych w budownictwie* w Szkole Branżowej I Stopnia Nr 3. Dzięki projektowi 128 uczniów odbędzie dwutygodniowe praktyki w **Niemczech, Hiszpanii, Włoszech, Portugalii** oraz **Wielkiej Brytanii**. Projekt finansowany będzie ze środków programu Erasmus+,
- 3) **Zespół Szkół Technicznych i Ogólnokształcących w Busku - Zdroju** projekt *Nauczanie bez granic* zakłada udział nauczycieli w 7-dniowych kursach i wizytach w szkołach w **Grecji, Portugalii,**



- Niemczech i na Malcie.** Jego przybliżona wartość wyniesie **25 231 euro**. Przy realizacji obu projektów nie jest wymagany wkład własny. Projekt finansowany będzie ze środków programu Erasmus+.
- 4) **Zespole Szkół Ponadgimnazjalnych Nr 1, Zespole Szkół Technicznych i Ogólnokształcących i Zespole Szkół Techniczno - Informatycznych:** projekt pod nazwą *Dobry start* realizowany w ramach Regionalnego Programu Operacyjnego Województwa Świętokrzyskiego 2014-2020 Europejskiego Funduszu Społecznego. Projekt będzie realizowany w partnerstwie publiczno - prywatnym. Projekt pozwoli uczniom trzech Techników na uzupełnienie ich kwalifikacji zawodowych, podniesienie ich świadomości potrzeb w zakresie rozwoju wiedzy i umiejętności oraz nabycie doświadczenia zawodowego przez udział w stażach i praktykach u pracodawcy,
- 5) **Specjalnym Ośrodku Szkolno - Wychowawczym w Broninie, Specjalnym Ośrodku Szkolno - Wychowawczym w Busku - Zdroju oraz Zespole Szkół Specjalnych w Busku - Zdroju:** projekt pod nazwą *Świętokrzyskie bez e-B@rier* realizowany przez Województwo Świętokrzyskie w ramach Regionalnego Programu Operacyjnego Województwa Świętokrzyskiego na lata 2014-2020. Celem projektu jest rozszerzenie kompetencji uczniów i nauczycieli w zakresie technologii informacyjno - komunikacyjnych. Projekt zakłada zorganizowanie m.in.: zajęć z zakresu stymulacji funkcji poznawczych i percepcyjno - motorycznych z wykorzystaniem multimedialnych systemów nowoczesnej technologii oraz w zakresie stosowania TIK. Przewiduje również szkolenia dla nauczycieli z zakresu cyberbezpieczeństwa i programowania, a także doposażenie Szkół w nowoczesny sprzęt multimedialny.

W roku szkolnym 2016/2017 realizowano też projekty dofinansowane ze środków zewnętrznych, które miały na celu poprawę warunków nauki i pracy w powiatowych jednostkach oświatowych. W związku z podpisaniem umowy między Województwem Świętokrzyskim a Powiatem Buskim rozpoczęto realizację projektu pn. *„Budowa nowego budynku kształcenia zawodowego, budowa boiska wielofunkcyjnego o sztucznej nawierzchni, dobudowa do hali sportowej siłowni oraz wymiana posadzki sportowej, remont warsztatów na potrzeby szkolnictwa zawodowego, zakup wyposażenia do celów dydaktycznych”* w ramach Osi priorytetowej 7. *Sprawne usługi publiczne, Działanie 7.4 Rozwój infrastruktury edukacyjnej i szkoleniowej*, Regionalnego Programu Operacyjnego Województwa Świętokrzyskiego na lata 2014-2020. Miejszem realizacji inwestycji jest teren pomiędzy istniejącymi budynkami Warsztatów Szkolnych ZST-I oraz hali sportowej PMOS. W celu rozwijania bazy dydaktycznej szkolnictwa zawodowego, obiekty połączy nowy, trzykondygnacyjny budynek **będący docelową siedzibą Zespołu Szkół Technicznych i Ogólnokształcących w Busku - Zdroju**. Równocześnie **w budynku Warsztatów zostanie przeprowadzony remont sal i pomieszczeń, a zaplecze sportowe PMOS zostanie ulepszone poprzez wymianę podłogi sportowej hali oraz dobudowę pomieszczeń siłowni**. Przy powstałym kompleksie dydaktycznym zaprojektowano również **zewnętrzne boisko wielofunkcyjne**. Wnętrze kompleksu będzie wyposażone w sprzęt dydaktyczny dobrany do potrzeb powstałej infrastruktury kształcenia zawodowego. Przyjęte rozwiązania zapewniają bezproblemowe poruszanie się po budynkach i możliwość korzystania z zajęć dydaktycznych w oparciu o nowoczesny innowacyjny sprzęt badawczy, nowoczesne technologie i urządzenia informatyczne. Łączna wartość projektu to **15 250 116,38 zł**. Wnioskowane dofinansowanie w ramach RPOWŚ wynosi do 75% wydatków kwalifikowanych, co daje kwotę **11 353 512,29 zł**. Wkład własny Powiatu Buskiego wynosi **3 896 604,09 zł**.



*Wizualizacja nowego budynku
dydaktycznego Zespołu Szkół
Technicznych
i Ogólnokształcących
w Busku - Zdroju*



POLITYKA KADROWA

ZATRUDNIENIE W JEDNOSTKACH OŚWIATOWYCH

We wszystkich jednostkach oświatowych prowadzonych przez Powiat Buski zatrudnionych jest **ogółem 390** nauczycieli na **341,44** etatu. W ciągu ostatniego roku szkolnego liczba nauczycieli spadła o **25** osób, a liczba etatów spadła o **15,23**. Tak znaczny spadek liczby nauczycieli wynika przede wszystkim z likwidacji Zespołu Szkół Ponadgimnazjalnych w Stopnicy, w którym było zatrudnionych **10** nauczycieli na **3,36** etatu oraz zakończenia działalności sześciu sekcji sportowych w Powiatowym Międzyszkolnym Ośrodku Sportowym w Busku - Zdroju. Spośród ogółu nauczycieli **277** jest zatrudnionych na pełnych etatach, natomiast nauczycieli niepełnozatrudnionych jest **113**. W ciągu ostatniego roku szkolnego nastąpił spadek liczby nauczycieli pełnozatrudnionych o **17**. Natomiast liczba nauczycieli niepełnozatrudnionych spadła o **8**.

Obsługę administracyjno - gospodarczą w szkołach wykonywało **159** pracowników (tj. o **5** więcej niż w roku poprzednim), w tym **17** niepełnozatrudnionych (o **3** mniej niż w poprzednim roku szkolnym).

Tabela 29. Dane dotyczące zatrudnienia pracowników pedagogicznych (stan na 1 września 2017 r.)

Szkoła/Placówka		Nauczyciele		
		pełnozatrudnieni	niepełnozatrudnieni	
			w osobach	w etatach
I LO	Szkoła	40	13	6,83
	Internat	2		
ZSP 1	Zespół	32	20	10,79
ZSTI	Zespół	34	7	2,74
	Internat	3	2	1
	Warsztaty	9		
ZSTiO	Zespół	23	15	11,10
	Internat	3		
SOSW B-Z	Szkoła	28	8	3,66
	Ośrodek	27		
SOSW Br	Szkoła	42	11	8,24
	Ośrodek	20	3	1,47
ZSS	Szkoła	2	12	7,97
	Internat (zespół pozalekcyjny)	1	8	6,98
PPP		9	1	0,5
PMOS		1	3	0,66
PODIDN		1	10	2,5
Razem	Szkoła / Zespół / Placówka	212	100	54,99
	Internat / Ośrodek	56	13	9,45
	Warsztaty	9		
OGÓŁEM		277	113	64,44

Tabela 30. Dane dotyczące zatrudnienia pracowników niepedagogicznych (stan na 1 września 2017 r.)

Kategoria pracowników niepedagogicznych	Pracownicy		
	pełnozatrudnieni	niepełnozatrudnieni	
		w osobach	w etatach
Pracownicy ekonomiczno - administracyjni	48	11	6,21
Pracownicy kuchni i stołówki	20		
Pozostali pracownicy obsługi	69	6	3,5
Pracownicy zatrudnieni jako pomoc nauczyciela	5		
Ogółem*	142	17	9,71

* w liczbie ogółem wykazano również osoby zatrudnione na zastępstwo lub na umowy zawarte na czas określony wynikające z realizacji programów dofinansowanych przez Powiatowy Urząd Pracy



AWANS ZAWODOWY I DOSKONALENIE ZAWODOWE NAUCZYCIELI

Spośród pracowników pedagogicznych zatrudnionych w jednostkach oświatowych prowadzonych przez Powiat Buski najliczniejszą grupę stanowią nauczyciele dyplomowani (ponad 67%), a najmniej liczną stażysty (ok. 2,3% ogółu nauczycieli).

Trzech nauczycieli stażystów zatrudnionych w Specjalnym Ośrodku Szkolno – Wychowawczym w Busku – Zdroju i Specjalnym Ośrodku Szkolno – Wychowawczym w Broninie ubiegało się o stopień nauczyciela kontraktowego. W posiedzeniach komisji kwalifikacyjnych – zgodnie z art. 9g ust. 4 *Karty Nauczyciela* – uczestniczył jako obserwator pracownik Wydziału Edukacji, Kultury i Kultury Fizycznej Starostwa Powiatowego w Busku – Zdroju. Wszyscy pomyślnie przeszli procedurę kwalifikacyjną, uzyskując tym samym stopień nauczyciela kontraktowego. Do końca sierpnia 2017 r. zostały przeprowadzone procedury egzaminacyjne 6 nauczycieli kontraktowych zatrudnionych w powiatowych jednostkach oświatowych. Powołane przez Zarząd Powiatu komisje egzaminacyjne przeprowadziły stosowne postępowania. Wszyscy nauczyciele zdali egzamin przed Komisją Egzaminacyjną d/s Awansu Zawodowego Nauczycieli w Starostwie Powiatowym w Busku – Zdroju i uzyskali stopień nauczyciela mianowanego.

W minionym roku szkolnym 14 nauczycieli przeszło pomyślnie procedury uzyskania stopnia awansu zawodowego nauczyciela dyplomowanego.

Tabela 31. Nauczyciele w/g posiadanych stopni awansu zawodowego

(stan na 1 września 2017 r.)

Szkoła/ Placówka	Liczba nauczycieli							
	stażystów		kontraktowych		mianowanych		dyplomowanych	
	w osobach	w etatach	w osobach	w etatach	w osobach	w etatach	w osobach	w etatach
I LO			3	2,33	7	6,89	45	39,61
ZSP 1			8	7,04	10	7,14	34	28,61
ZSTI			5	4,50	5	5	45	40,24
ZSTiO	2	1,35	1	1	5	4,46	33	30,29
SOSW B-Z	2	1	6	5,56	16	14,30	39	37,80
SOSW Br	5	3,36	15	13,82	34	33,42	22	21,11
ZSS					2	1,11	21	16,84
PMOS							4	1,66
PODiDN							11	3,5
PPP			1	1	1	1	8	7,5
OGÓŁEM	9	5,71	39	35,25	80	73,32	262	227,16



Wręczenie aktów nadania stopnia awansu zawodowego nauczycielom mianowanym

Ze względu na trudności w znalezieniu nauczycieli przedmiotów zawodowych posiadających odpowiednie kwalifikacje w Zespole Szkół Technicznych i Ogólnokształcących został zatrudniony za zgodą organu prowadzącego w wymiarze 0,76 etatu nauczyciel w zawodzie architekt krajobrazu. W Specjalnym Ośrodku Szkolno - Wychowawczym w Busku - Zdroju i w Specjalnym Ośrodku Szkolno - Wychowawczym w Broninie zatrudniono za zgodą Świętokrzyskiego Kuratora Oświaty 8 nauczycieli - w łącznym wymiarze 4,43 etatu. Byli to głównie nauczyciele posiadający kwalifikacje do nauki przedmiotów zawodowych.

W budżecie Powiatu Buskiego - zgodnie z art. 70a ust. 1 ustawy z dnia 26 stycznia 1982 r. *Karta Nauczyciela* - są wyodrębnione środki na dofinansowanie doskonalenia zawodowego nauczycieli z uwzględnieniem doradztwa metodycznego w wysokości 1% planowanych rocznych środków na wynagrodzenia osobowe nauczycieli. Nauczyciele chętnie korzystają z tych środków w celu podniesienia swojej wiedzy merytorycznej i metodycznej, a także w celu uzupełnienia wykształcenia. W 2016 r. dwunastu nauczycieli ukończyło studia podyplomowe, które nadają uprawnienia do prowadzenia dodatkowych zajęć, a osiemnastu kursy doskonalące. Ważnym elementem doskonalenia zawodowego nauczycieli są szkolenia rad pedagogicznych i wewnętrzzszkolne doskonalenie nauczycieli (WDN). Z takich form doskonalenia korzysta najliczniejsza grupa nauczycieli. Łącznie w 2016 r. ze szkoleń skorzystało 1 039 osób, a wydatkowano na ten cel ponad 72 tys. zł.

**Tabela 32. Doskonalenie zawodowe nauczycieli (za ostatni rok kalendarzowy)**

Formy doskonalenia	Liczba nauczycieli doskonalących się	Wydatki poniesione na doskonalenie
studia podyplomowe	12	31 053,44
kurs doskonalący	18	7 043,00
warsztaty	29	1 666,00
konferencje metodyczne	55	3 157,40
szkolenia rad pedagogicznych	393	2 974,00
wdn	343	255,00
seminarium	12	490,40
szkolenia	120	24 648,80
zakup prasy i biuletynów dydaktycznych	55	1620,73
inne	2	70,00
Razem	1 039	72 978,77*

*- w tym 1 699,00 zł finansowane z rachunku dochodów własnych



W 2012 r. Rada Powiatu podjęła uchwałę w sprawie uchwalenia *Regulaminu przyznawania nagród dla nauczycieli za osiągnięcia w pracy dydaktycznej, wychowawczej i opiekuńczej*. Nagroda jest przyznawana przez Zarząd Powiatu jeden raz w roku, a jej wysokość wynosi 2 500 zł. W roku szkolnym 2016/2017 *Nagrodą Starosty Buskiego za osiągnięcia w pracy dydaktycznej, wychowawczej i opiekuńczej* uhonorowano 15 nauczycieli, w tym 3 dyrektorów jednostek oświatowych.

*Wręczenie Nagrody Starosty Buskiego
w Zespole Szkół Specjalnych w Busku - Zdroju*



BUDŻET OŚWIATY i DZIAŁALNOŚĆ FINANSOWO - GOSPODARCZA

Zadania oświatowe realizowane przez jednostki samorządu terytorialnego finansowane są z części oświatowej subwencji ogólnej. Innymi źródłami finansowania zadań w obszarze edukacji są dochody własne jednostek oświatowych oraz środki pozyskiwane przez Powiat Buski i podległe jednostki oświatowe z budżetu Unii Europejskiej (np. Europejski Fundusz Społeczny, Regionalny Program Operacyjny), a także narodowych funduszy takich, jak Narodowy Fundusz Ochrony Środowiska i Gospodarki Wodnej.

Tabela 33. Budżet w dziale oświata w latach 2016 i 2017

	ROK	
	2017 (plan)	2016
Wydatki bieżące szkół ogólnodostępnych	17 062 996,00	17 096 131,29
Wydatki inwestycyjne szkół ogólnodostępnych		
Wydatki bieżące szkół specjalnych	15 301 622,00	15 039 563,38
Wydatki inwestycyjne szkół specjalnych		4 551,00
Wydatki bieżące jednostek pomocniczych oświaty	2 034 421,00	2 265 773,33
Wydatki inwestycyjne jednostek pomocniczych oświaty		
Wydatki na dotacje dla szkół niepublicznych	1 230 000,00	1 051 003,00
Środki UE	380 215,00	744 473,88
Łącznie wydatki na zadania oświatowe	36 009 254,00	36 201 495,88

W 2016 r. dyrektorzy szkół i placówek pozyskali środki pozabudżetowe m.in.: z dotacji, wynajmu pomieszczeń, wpłat za zakwaterowanie w internacie, wpłat na fundusze rad rodziców w łącznej kwocie **2 526 580,22 zł** (w tym: środki rad rodziców - **118 576,93 zł**, dotacje - **774 902,74 zł**).

Tabela 34. Pozabudżetowe dochody szkół i placówek oświatowych

Szkoła / Placówka	Wysokość dochodu ogółem w zł	W tym środki	
		Rady Rodziców	Dotacje
I LO	326 290,17	35 566,69	
ZSP 1	377 137,03	60 743,30	146 166,48
ZSTI	457 342,48		
ZSTiO	697 636,87	17 411,00	594 936,26
SOS-W BZ	190 605,63	4 855,94	
SOS-W Br	106 213,81		
PMOS	75 763,00		33 800,00
PODIDN	295 591,23		
R a z e m	2 526 580,22	118 576,93	774 902,74



W 2016 r. dyrektorzy szkół i placówek wzbogacili bazę metodyczną – dydaktyczną o pomoce dydaktyczne o wartości łącznej **134 519,32 zł** oraz sprzęt szkolny i biurowy o wartości **283 921,29 zł** (w tym: **6 126,35 zł** ze środków rad rodziców i **137 156,14 zł** z innych źródeł finansowania).

Tabela 35. Zakup sprzętu szkolnego, biurowego i pomocy dydaktycznych

Szkoła / Placówka	Rodzaj zakupionych sprzętów	Kwota w zł	Ogółem
I LO	zakup sprzętów szkolnych i biurowych w tym: inne źródła finansowania*	23 621,97 2 125,94	24 060,97
	zakup pomocy dydaktycznych	439,00	
ZSP 1	zakup sprzętów szkolnych i biurowych, w tym: środki Rady Rodziców	18 705,49 4 205,79	30 350,54
	zakup pomocy dydaktycznych	11 645,05	
ZSTI	zakup sprzętów szkolnych i biurowych, w tym: inne źródła finansowania*	15 744,03 5 590,00	55 064,27
	zakup pomocy dydaktycznych, w tym: inne źródła finansowania*	39 320,24 15 675,20	
ZSTiO	zakup sprzętów szkolnych i biurowych, w tym: środki Rady Rodziców	4 880,67 1 920,56	40 376,69
	zakup pomocy dydaktycznych, w tym: inne źródła finansowania*	35 496,02 26 047,17	
SOS-W B-Z	zakup sprzętów szkolnych i biurowych, w tym: inne źródła finansowania*	170 954,31 112 826,31	176 938,14
	zakup pomocy dydaktycznych	5 983,83	
SOS-W Br	zakup sprzętów szkolnych i biurowych	15 461,47	31 328,87
	zakup pomocy dydaktycznych	15 867,40	
ZSS	zakup sprzętów szkolnych i biurowych	6 067,00	22 897,00
	zakup pomocy dydaktycznych	16 830,00	
PPP	zakup sprzętów biurowych	11 872,46	18 616,90
	zakup pomocy dydaktycznych	6 744,44	
PMOS	zakup pomocy dydaktycznych	2 193,34	2 193,34
PODiDN	zakup wyposażenia, w tym: inne źródła finansowania*	16 613,89 16 613,89	16 613,89
R a z e m	zakup sprzętów szkolnych i biurowych, w tym: środki Rady Rodziców inne źródła finansowania*	283 921,29 6 126,35 137 156,14	418 440,61
	zakup pomocy dydaktycznych, w tym: inne źródła finansowania*	134 519,32 41 722,37	

* - inne źródła finansowania: środki unijne, darowizny, dotacje, rachunek dochodów własnych



W celu prawidłowego utrzymania, zabezpieczenia i konserwacji bazy lokalowej powiatowe jednostki oświatowe przeprowadziły w 2016 r. prace remontowo - modernizacyjne na łączną sumę **192 012,18 zł**, w tym ze środków pozabudżetowych **41 720,79 zł**, przy czym niektóre prace zostały wykonane przez pracowników jednostek.

Tabela 36. Wykonane remonty i modernizacje

Szkoła/ Placówka	Miejsce wyko- nania prac	Rodzaj prac	Koszt w zł	Środki budżetowe	Środki poza- budżetowe*
1	2	3	4	5	6
ILO	szkoła	malowanie sanitariatów, gabinetu wicedyrektora oraz wykonanie poziomych przewodów wentylacyjnych w nowym budynku szkoły	10 001,02	10 001,02	
	internat	remont instalacji c.o.	7 454,48		7 454,48
	Razem		17 455,50	10 001,02	7 454,48
ZSTI	szkoła	renowacja i malowanie korytarzy	32 200,00	32 200,00	
		remont łącznika do sali gimnastycznej	20 000,00		20 000,00
		remont dachu (łącznik)	1 600,00		1 600,00
	Razem		53 800,00	32 200,00	21 600,00
ZSP 1	szkoła	remont pomieszczenia na II piętrze z przeznaczeniem na łazienkę; remont łazienki dla uczniów na II piętrze	10 550,00	10 550,00	
	internat	malowanie kuchni, zmywalni, świetlicy	5 500,00	5 500,00	
	Razem		16 050,00	16 050,00	
SOSW BZ	montaż wykładzin w salach internatu		43 146,37	43 146,37	
	Razem		43 146,37	43 146,37	
ZSTiO	szkoła	malowanie korytarza na I piętrze w budynku A do wysokości lamperii	300,00	300,00	
		podłączenie pomieszczeń biurowych (A5 i A14) do ciągów wentylacyjnych. Montaż wentylatorów elektrycznych w pokojach biurowych (A3 i A4)	2 000,00	2 000,00	
	Razem		2 300,00	2 300,00	
PODiDN	remont 3 pokoi gościnnych wraz z łazienkami		42 666,31	30 000,00	12 666,31
	Razem		42 666,31	30 000,00	12 666,31
PPP	remont gabinetów (malowanie i wymiana wykładziny)		4 522,62	4 522,62	
	Razem		4 522,62	4 522,62	
SOSW Br	malowanie pokoi, remont podjazdu dla niepełnosprawnych, montaż listew wykończeniowych, montaż rolet		2 822,64	2 822,64	
	wykonanie instalacji elektrycznej, montaż gniazdek elektrycznych, wymiana świetlówek		1 477,67	1 477,67	
	przebudowa sali 101		5 393,32	5 393,32	
	remont łazienki, kabin prysznicowych, wymiana armatury łazienkowej		2 377,75	2 377,75	
	Razem		12 071,38	12 071,38	
Ogółem			192 012,18	150 291,39	41 720,79

* środki pozabudżetowe z Rady Rodziców, wydzielonego rachunku dochodów własnych



Na kolejny rok budżetowy szkoły i placówki zaplanowały dalsze remonty i modernizacje na łączną kwotę **4 170 000,00 zł**.

Tabela 37. Planowane remonty i modernizacje

Szkoła / Placówka	Miejsce wykonania prac	Rodzaj prac	Koszt w zł	Środki budżetowe	Środki pozabudżetowe*
ZSP 1	szkoła	remont łazienek dla uczniów na parterze	12 000,00	12 000,00	
	Razem		12 000,00	12 000,00	
ZSTI	internat	remont jednego pionu kanalizacyjnego	8 000,00	8 000,00	
	Razem		8 000,00	8000,00	
SOSW Br	bieżące prace remontowe i malarskie		5 000,00	5 000,00	
	dobudowa skrzydła i sali gimnastycznej		4 000 000,00	4 000 000,00	
	Razem		4 005 000,00	4 005 000,00	
SOSW BZ	malowanie kuchni i magazynów punktu żywienia		120 000,00	120 000,00	
	Razem		120 000,00	120 000,00	
PODiDN	remont 2 pokoi gościnnych wraz z łazienkami		25 000,00	25 000,00	
	Razem		25 000,00	25 000,00	
Ogółem			4 170 000,00	4 170 000,00	

*- fundusze unijne

**NADZÓR ADMINISTRACYJNY****KONTROLA DZIAŁALNOŚCI JEDNOSTEK**

Pracownicy Wydziału Edukacji, zgodnie z przyjętymi *Planami kontroli na lata 2016 i 2017*, przeprowadzili w roku szkolnym 2016/2017 łącznie **42** bezpośrednie kontrole, którym poddano szkoły i jednostki oświatowe prowadzone oraz dotowane przez Powiat Buski, a także organizacje pożytku publicznego i podmioty, którym udzielono dotacji na renowację zabytków. Istotne zagadnienia dla funkcjonowania szkół i placówek, a także prawidłowość naliczania subwencji oświatowej są kontrolowane każdego roku. Działaniami kontrolnymi objęto następujące obszary:

- a) przygotowanie podległych jednostek oświatowych do nowego roku szkolnego,
- b) stan bazy jednostek: pomieszczeń, sprzętów i urządzeń pod względem zachowania wymogów bezpieczeństwa i higieny pracy,
- c) organizacja pracy szkoły i placówki w związku z oceną pracy dyrektora,
- d) prawidłowość wypłacania dodatków motywacyjnych i funkcyjnych,
- e) wykorzystanie środków na doksztalcanie i doskonalenie zawodowe nauczycieli,
- f) zgodność tygodniowego planu zajęć z arkuszem organizacji jednostki,
- g) zgodność danych podawanych w Systemie Informacji Oświatowej w części dotyczącej danych o nauczycielach i uczniach,
- h) prawidłowość przekazywania przez szkoły niepubliczne danych statystycznych do naliczania dotacji,
- i) prawidłowość wykorzystania dotacji na renowację zabytków,
- j) prawidłowość wykorzystania dotacji na realizację zadań z zakresu kultury, kultury fizycznej i turystyki.

Działalność publicznych jednostek oświatowych była również poddana kontrolom pośrednim związanym z wypłacaniem wynagrodzeń nauczycielom oraz kontrolom doraźnym związanym z bieżącą działalnością jednostek.

Tabela 38. Kontrole realizowane w roku szkolnym 2016/2017

Lp.	Szkoła / placówka	Zakres kontroli	Termin kontroli	Kontrolujący	Uwagi
1	2	3	4	5	6
1.	Zespół Szkół Ponadgimnazjalnych Nr 1 w Busku - Zdroju	organizacyjne przygotowanie do roku szkolnego 2016/17, stan bazy jednostki, warunki BHP	14 września 2016	Inspektor EK Inspektor ds. BHP	wydano zalecenia
2.	Powiatowy Ośrodek Doradztwa i Doskonalenia Nauczycieli w Busku - Zdroju		14 września 2016		bez zaleceń
3.	I Liceum Ogólnokształcące w Busku - Zdroju		14 i 22 września 2016		bez zaleceń
4.	Zespół Szkół Specjalnych w Busku - Zdroju		15 września 2016		bez zaleceń
5.	Specjalny Ośrodek Szkolno - Wychowawczy w Busku - Zdroju		15 września 2016		bez zaleceń
6.	Poradnia Psychologiczno - Pedagogiczna w Busku - Zdroju		15 września 2016		bez zaleceń
7.	Zespół Szkół Techniczno - Informatycznych w Busku - Zdroju		20 września 2016		bez zaleceń



1	2	3	4	5	6	
8.	Powiatowy Międzyszkolny Ośrodek Sportowy w Busku - Zdroju	organizacyjne przygotowanie do roku szkolnego 2016/17, stan bazy jednostki, warunki BHP	20 września 2016	Inspektor EK Inspektor ds. BHP	bez zaleceń	
9.	Specjalny Ośrodek Szkolno - Wychowawczy w Broninie		22 września 2016		bez zaleceń	
10.	Zespół Szkół Technicznych i Ogólnokształcących w Busku - Zdroju		22 września 2016		bez zaleceń	
11.	Stowarzyszenie na Rzecz Potrzebujących Wielki Grosz	kontrola wykorzystania dotacji udzielonej z budżetu Powiatu Buskiego na realizację zadania z zakresu kultury - VII Sobótkowe Spotkanie Integracyjne nad zalewem Zborów - Solec - Zdrój 2016		13 października 2016	bez zaleceń	
12.	Polski Związek Wędkarski	kontrola wykorzystania dotacji udzielonych z budżetu Powiatu Buskiego na realizację zadań publicznych z zakresu kultury fizycznej i turystyki	Zawody wędkarskie dla dzieci i młodzieży	11 października 2016	Inspektor EK Inspektor FN	bez zaleceń
13.	Stowarzyszenie Królewskie Ponidzie		Promocja aktywności fizycznej mieszkańców Powiatu Buskiego poprzez organizację rajdu rowerowego oraz turnieju w piłkę nożną	12 października 2016	wydano zalecenia	
14.	Stowarzyszenie Rodzina Wspólna Troska		III Bieg Rodzinny Zielony Kilometr	12 października 2016	bez zaleceń	
15.	Zespół Szkół Specjalnych w Busku - Zdroju	prawidłowość realizacji zadań wynikających z ustawy z dnia 15 kwietnia 2011 r. o systemie informacji oświatowej w zakresie podawania danych o liczbie uczniów i wychowanków w Gimnazjum i Liceum Ogólnokształcącym		20 października 2016	bez zaleceń	
16.	Zespół Szkół Ponadgimnazjalnych Nr 1 w Busku - Zdroju	prawidłowość wypłacania dodatków motywacyjnych i funkcyjnych w roku szkolnym 2015/2016		3-9 listopada 2016	Inspektorzy EK	wydano zalecenia
		prawidłowość realizacji zadań wynikających z ustawy z dnia 15 kwietnia 2011 r. o systemie informacji oświatowej w zakresie podawania danych o nauczycielach				
		realizacja obowiązków dyrektora jednostki oświatowej (ocena pracy dyrektora)				
17.	Parafia Rzymskokatolicka w Szańcu	kontrola wykorzystania dotacji udzielonej z budżetu Powiatu Buskiego na renowację zabytków - zadanie: wymiana jednej sztuki drzwi zewnętrznych i jednej sztuki drzwi wewnętrznych w Kościele Parafialnym w Szańcu		26 października 2016	Inspektorzy EK	bez zaleceń
18.	Parafia Rzymskokatolicka w Piasku Wielkim	kontrola wykorzystania dotacji udzielonej z budżetu Powiatu Buskiego na renowację zabytków - zadanie: konserwacja estetyczna ołtarza Św. Tekli w Kościele Parafialnym pw. Św. Katarzyny w Piasku Wielkim		26 października 2016	Inspektorzy EK	bez zaleceń
19.	Specjalny Ośrodek Szkolno - Wychowawczy w Broninie	realizacja obowiązków dyrektora jednostki oświatowej (ocena pracy dyrektora)		17-22 listopada 2016	Inspektorzy EK	wydano zalecenia
		organizacja zajęć rewalidacyjno - wychowawczych w roku szkolnym 2016/2017				
		prawidłowość realizacji zadań wynikających z ustawy z dnia 15 kwietnia 2011 r. o systemie informacji oświatowej w zakresie podawania danych o uczniach i wychowankach (stan na wrzesień 2016 r.)				



1	2	3	4	5	6	
20.	Centrum Edukacji SIGMA SP. Z O.O. w Tarnowie	kontrola liczby uczniów w szkołach niepublicznych dotowanych przez Powiat Buski prawidłowość realizacji zadań wynikających z ustawy z dnia 15 kwietnia 2011 r. o systemie informacji oświatowej w zakresie podawania danych o słuchaczach (stan na wrzesień 2016 r.)	1-12 grudnia 2016	Inspektorzy EK	bez zaleceń	
21.	Stowarzyszenie VOCE	kontrola wykorzystania dotacji udzielonych z budżetu Powiatu Buskiego na realizację zadań z zakresu kultury <i>II Świętokrzyskie Warsztaty Wokalistyki i Plastyki Ruchu</i>	22 grudnia 2016	Inspektor EK Inspektor FN	bez zaleceń	
22.	Stowarzyszenie Przyjaciół DPS w Gnojnie	kontrola wykorzystania dotacji udzielonej z budżetu Powiatu Buskiego na realizację zadania z zakresu kultury fizycznej i sportu - <i>XXIV Świętokrzyski Turniej Piłki Nożnej Osób Niepełnosprawnych – Chmielnik 2016</i> kontrola wykorzystania dotacji udzielonej z budżetu Powiatu Buskiego na realizację zadania z zakresu kultury fizycznej i sportu - <i>XXIV Świętokrzyski Turniej Piłki Nożnej Osób Niepełnosprawnych – Gnojno 2016</i>	20 grudnia 2016		bez zaleceń	
23.	Stowarzyszenie Daj Dziecku Nadzieję	kontrola wykorzystania dotacji udzielonych z budżetu Powiatu Buskiego na realizację zadań z zakresu kultury fizycznej i sportu - <i>Sport nic nie kosztuje, a kto go uprawia wiele zyskuje – edycja IV</i> oraz z zakresu kultury - <i>Postaw na rodzinę</i>	27 stycznia 2017	Inspektor EK Inspektor FN	bez zaleceń	
24.	Stowarzyszenie Razem Dzieciom	kontrola wykorzystania dotacji udzielonych z budżetu Powiatu Buskiego na realizację zadań z zakresu kultury - <i>Lato dzieciom</i> oraz z zakresu kultury fizycznej i turystyki - <i>Poznajmy Nasz Kraj – wycieczki dla najmłodszych</i>	30 stycznia 2017		bez zaleceń	
25.	Buski Klub Jeździecki WIRAŻ	kontrola wykorzystania dotacji udzielonej z budżetu Powiatu Buskiego na realizację zadania z zakresu kultury fizycznej i sportu - <i>Organizacja zajęć sportowych w formie jazdy konnej dla dzieci i młodzieży</i>	31 stycznia 2017	Inspektorzy EK	bez zaleceń	
26.	Zespół Szkół Techniczno – Informatycznych w Busku - Zdroju	prawidłowość realizacji zadań wynikających z ustawy z dnia 15 kwietnia 2011 r. o systemie informacji oświatowej w zakresie podawania danych o uczniach	24-25 stycznia 2017		Inspektorzy EK	bez zaleceń
		kontrola w zakresie spełniania obowiązku meldowania wychowanków internatów i specjalnych ośrodków szkolno – wychowawczych zgodnie z przepisami ustawy z dnia 24 września 2010 r. o ewidencji ludności				
27.	Powiatowy Międzyszkolny Ośrodek Sportowy w Busku - Zdroju	prawidłowość dysponowania środkami finansowymi przeznaczonymi na dofinansowanie doskonalenia zawodowego nauczycieli	23 lutego 2017	Inspektorzy EK	wydano zalecenia	
		prawidłowość wypłacania wynagrodzenia za godziny ponadwymiarowe prawidłowość wypłacania dodatków motywacyjnych i funkcyjnych				



1	2	3		4	5	6
28.	Buski Klub Kung-Fu Yantai	kontrola wykorzystania dotacji udzielonych z budżetu Powiatu Buskiego na realizację zadań z zakresu kultury fizycznej i turystyki	<i>Tradycyjne Kung – Fu– sposobem na zdrowy tryb życia</i>	27 lutego 2017	Inspektor EK Inspektor FN	bez zaleceń
29.	Stowarzyszenie Głuchych DŁOŃ		<i>Pokażmy im życie – poprawa stanu zdrowia fizycznego i psychicznego osób niepełnosprawnych</i>	27 lutego 2017		bez zaleceń
30.	BMUKS RING w Busku – Zdroju		<i>Organizacja przygotowania i uczestnictwa w regionalnych i ponadregionalnych imprezach sportowych - Boks</i>	27 lutego 2017		bez zaleceń
31.	Towarzystwo Przyjaciół Dzieci	kontrola wykorzystania dotacji udzielonej z budżetu Powiatu Buskiego na realizację zadania z zakresu kultury - <i>Integracja poprzez wyjazd osób z niepełnosprawnością intelektualną do Teatru Wielkiego w Warszawie</i>		3 marca 2017		wydano zalecenia
32.	Specjalny Ośrodek Szkolno - Wychowawczy w Busku – Zdroju	organizacja nauczania indywidualnego		28 lutego – 20 marca 2017	Inspektorzy EK	bez zaleceń
		prawidłowość realizacji zadań wynikających z ustawy z dnia 15 kwietnia 2011 r. <i>o systemie informacji oświatowej w zakresie podawania danych o nauczycielach</i>				
33.	Poradnia Psychologiczno - Pedagogiczna w Busku - Zdroju	kontrola w zakresie spełniania obowiązku meldowania wychowanków internatów i specjalnych ośrodków szkolno - wychowawczych zgodnie z przepisami ustawy z dnia 24 września 2010 r. <i>o ewidencji ludności</i>		23 - 24 marca 2017		wydano zalecenia
		prawidłowość dysponowania środkami finansowymi przeznaczonymi na dofinansowanie doskonalenia zawodowego nauczycieli				
34.	Związek Harcerstwa Polskiego	prawidłowość wypłacania wynagrodzenia za zastępstwa doraźne		10 marca 2017	Inspektor EK Inspektor FN	bez zaleceń
		kontrola wykorzystania dotacji udzielonych z budżetu Powiatu Buskiego na realizację zadań publicznych z zakresu kultury				
		kontrola wykorzystania dotacji udzielonej z budżetu Powiatu Buskiego na realizację zadania publicznego z zakresu kultury fizycznej i turystyki - <i>Wędruj z nami polami, lasami</i>				
35.	Stowarzyszenie Z nami lepiej	<i>Z nami nie tylko dobra zabawa</i>		22 marca 2017		bez zaleceń
36.	Gminny Ludowy Klub Sportowy Zorza – Tempo Pacanów	<i>Betlejemskie światło Pokoju</i>		22 marca 2017		bez zaleceń
37.	Towarzystwo Przyjaciół Ziemi Soleckiej	<i>Postaw na rodzinę</i>		30 marca 2017		bez zaleceń
38.	Stowarzyszenie Społeczno - Kulturowe Solec - Zdrój	<i>XXV Wyścig Kolarski im. A. Imosy</i>		30 marca 2017	Inspektor EK Inspektor FN	bez zaleceń
		kontrola wykorzystania dotacji udzielonej z budżetu Powiatu Buskiego na realizację zadania publicznego z zakresu kultury				
		<i>Od Solca do Solca - Zdroju</i>				



1	2	3	4	5	6	
39.	Powiatowy Ośrodek Doradztwa i Doskonalenia Nauczycieli w Busku - Zdroju	zgodność tygodniowego planu zajęć z arkuszem organizacji jednostki	29 marca 2017	Inspektorzy EK	bez zaleceń	
		prawidłowość wypłacania dodatków motywacyjnych i funkcyjnych				
40.	Zespół Szkół Technicznych i Ogólnokształcących w Busku - Zdroju	prawidłowość realizacji zadań wynikających z ustawy z dnia 15 kwietnia 2011 r. o systemie informacji oświatowej w zakresie podawania danych o uczniach	22 maja 2017		Inspektorzy EK	bez zaleceń
		kontrola w zakresie spełniania obowiązku meldowania wychowanków internatów i specjalnych ośrodków szkolno - wychowawczych zgodnie z przepisami ustawy z dnia 24 września 2010 r. o ewidencji ludności				
41.	Zespół Szkół Ponadgimnazjalnych Nr 1 w Busku - Zdroju	prawidłowość realizacji zadań wynikających z ustawy z dnia 15 kwietnia 2011 r. o systemie informacji oświatowej w zakresie podawania danych o uczniach	8 - 9 czerwca 2017	Inspektorzy EK		bez zaleceń
42.	Zakład Doskonalenia Zawodowego w Busku - Zdroju	kontrola liczby uczniów w szkołach niepublicznych dotowanych przez Powiat Buski - Technikum (dla młodzieży)	26 czerwca 2017			Inspektorzy EK
		prawidłowość realizacji zadań wynikających z ustawy z dnia 15 kwietnia 2011 r. o systemie informacji oświatowej w zakresie podawania danych o uczniach (stan na wrzesień 2016 r.) - Technikum (dla młodzieży)				

W roku szkolnym 2017/2018 planowane są kolejne kontrole w jednostkach oświatowych oraz w organizacjach pozarządowych, które otrzymały dotacje z budżetu Powiatu Buskiego na realizację zadań w zakresie kultury i kultury fizycznej.

Kontroli działalności jednostek dokonywał też Referat Audytu i Kontroli Starostwa Powiatowego w Busku - Zdroju. Ponadto w roku szkolnym 2016/2017 czynności kontrolne prowadziły podmioty zewnętrzne takie, jak: Państwowa Inspekcja Pracy, Zakład Ubezpieczeń Społecznych, Kuratorium Oświaty w Kielcach czy Świętokrzyski Państwowy Wojewódzki Inspektorat Sanitarny w Kielcach, m.in. w zakresie prawidłowości obliczania i wypłacania składek od ubezpieczeń, oceny bieżącego stanu sanitarno - technicznego pomieszczeń szkolnych czy działalności edukacyjno - wychowawczej.



Tabela 39. Kontrole przeprowadzone w jednostkach oświatowych przez służby/wydziały inne niż wydział EK w roku szkolnym 2016/2017

Lp.	Jednostka kontrolowana	Instytucja kontrolująca	Zakres kontroli	Termin kontroli	Uwagi
1	2	3	4	5	6
1.	ILO	Starostwo Powiatowe w Busku - Zdroju Referat Audytu Wewnętrznego i Kontroli	kontrola wydatków poniesionych w 2016 r.	lipiec 2017	wydano raport
2.		Świętokrzyski Państwowy Wojewódzki Inspektorat Sanitarny w Kielcach	kontrola sprawdzająca wyeliminowanie nieprawidłowości stwierdzonych podczas kontroli obiektu Szkoły w dniu 2 czerwca 2016 r.	listopad 2016	wydane zalecenia wykonano
3.			pobór ciepłej wody na obecność pałeczek Legionella sp. w ramach nadzoru sanitarno - higienicznego nad obiektem internatu	listopad 2016	bez zaleceń
4.			kompleksowa kontrola sanitarna bloku żywienia w zakresie spełnienia wymagań sanitarno - technicznych dla zakładów żywienia zbiorowego	kwiecień 2017	wydano zalecenia
5.			kontrola żywności oraz materiałów i wyrobów przeznaczonych do kontaktu z żywnością	lipiec 2017	bez zaleceń
6.			Biuro Usług Technicznych w Busku - Zdroju	kontrola stanu konstrukcyjno - budowlanego sali gimnastycznej	grudzień 2016
7.		kontrola stanu konstrukcyjno - budowlanego w nowym budynku szkoły wraz z kotłownią			
8.		kontrola stanu konstrukcyjno - budowlanego w starym budynku szkoły			
9.		kontrola stanu konstrukcyjno - budowlanego łącznika z częścią dydaktyczną			
10.			kontrola stanu konstrukcyjno - budowlanego internatu		
11.		Komenda Powiatowa Państwowej Straży Pożarnej w Busku - Zdroju	przestrzeganie przepisów przeciwpożarowych, rozpoznawanie innych miejscowych zagrożeń, rozpoznawanie możliwości i warunków prowadzenia działań ratowniczych przez jednostki ochrony przeciwpożarowej w internacie	wrzesień 2016	wydane zalecenia wykonano
12.			czynności kontrolno - rozpoznawcze w zakresie ochrony przeciwpożarowej w internacie	czerwiec 2017	bez zaleceń
13.	ZSP1	Świętokrzyski Państwowy Wojewódzki Inspektorat Sanitarny w Kielcach	kontrola sanitarna w zakresie spełnienia przez obiekt warunków sanitarno-technicznych określonych przepisami prawa żywnościowego	marzec - kwiecień 2017	wydano zalecenia
14.		Komenda Powiatowa Państwowej Straży Pożarnej w Busku - Zdroju	kontrola przestrzegania przepisów ppoż. rozpoznawanie innych miejscowych zagrożeń, rozpoznawanie możliwości i warunków prowadzenia działań ratowniczych przez jednostki ochrony przeciwpożarowej	maj 2017	bez zaleceń



1	2	3	4	5	6
15.	ZSP1	Zakład Ubezpieczeń Społecznych Wydział Kontroli Płatników w Kielcach	prawidłowość i rzetelność obliczania składek na ubezpieczenie społeczne oraz innych składek, do których pobierania zobowiązany jest Zakład oraz zgłaszanie do ubezpieczeń społecznych i ubezpieczeń zdrowotnych; ustalanie uprawnień do świadczeń z ubezpieczeń społecznych i wypłacanie tych świadczeń oraz dokonywanie rozliczeń z tego tytułu; prawidłowość i terminowość opracowywania wniosków o świadczenia emerytalne i rentowe; wystawianie zaświadczeń lub zgłaszanie danych do celów ubezpieczeń społecznych	czerwiec 2017	bez zaleceń
16.		Kuratorium Oświaty w Kielcach	kontrola w związku z oceną cząstkową dyrektora szkoły w zakresie realizacji zadań dotyczących sprawowania nadzoru pedagogicznego oraz innych zadań wynikających z przepisów prawa	październik 2016	bez zaleceń
17.	ZSTI	Świętokrzyski Państwowy Wojewódzki Inspektorat Sanitarny w Kielcach	kontrola kompleksowa	październik 2016	wydano zalecenia
18.			kontrola kompleksowa	kwiecień 2017	wydano zalecenia
19.		Powiatowa Stacja Sanitarno - Epidemiologiczna w Busku - Zdroju	kontrola przestrzegania przepisów określających wymagania higieniczne i zdrowotne w zakresie warunków żywienia zbiorowego osób przebywających na wypoczynku letnim	sierpień 2017	wydano zalecenia
20.	ZSTiO	Świętokrzyski Państwowy Wojewódzki Inspektorat Sanitarny w Kielcach	kontrola sprawdzająca wykonanie obowiązku wynikającego z zarządzeń decyzji ŚPWIS z dnia 16 maja 2016 r.	październik 2016	bez zaleceń
21.		Zakład Ubezpieczeń Społecznych w Kielcach	prawidłowość i rzetelność obliczania składek na ubezpieczenie społeczne oraz innych składek, zgłoszenie do ubezpieczenia	listopad 2016	wydano zalecenia
22.		Kuratorium Oświaty w Kielcach	kontrola w zakresie realizacji kształcenia dualnego w ramach praktycznej nauki zawodu	maj 2017	bez zaleceń
23.	ZSS	Zakład Ubezpieczeń Społecznych w Kielcach	prawidłowość i rzetelność obliczania składek na ubezpieczenie społeczne; zgłaszanie do ubezpieczeń; ustalanie uprawnień i wypłacanie świadczeń z ubezpieczeń społecznych; prawidłowość i terminowość opracowywania wniosków o świadczenia emerytalne i rentowe	lipiec 2017	na dzień składania sprawozdania brak protokołu
24.		Starostwo Powiatowe w Busku - Zdroju Referat Audytu Wewnętrzny i Kontroli	gospodarowanie środkami zaplanowanymi na doszkolenie i doskonalenie nauczycieli w 2016 r. oraz wydatki na podróże służbowe	marzec 2017	bez zaleceń



1	2	3	4	5	6
25.	SOSW Br	Zakład Ubezpieczeń Społecznych w Kielcach	<p>prawidłowość i rzetelność obliczania składek na ubezpieczenie społeczne oraz innych składek, do których pobierania zobowiązany jest Zakład oraz zgłaszanie do ubezpieczeń społecznych i ubezpieczeń zdrowotnych;</p> <p>ustalanie uprawnień do świadczeń z ubezpieczeń społecznych i wypłacanie tych świadczeń oraz dokonywanie rozliczeń z tego tytułu;</p> <p>prawidłowość i terminowość opracowywania wniosków o świadczenia emerytalne i rentowe; wystawianie zaświadczeń lub zgłaszanie danych do celów ubezpieczeń społecznych</p>	grudzień 2016	bez zaleceń
26.		Kuratorium Oświaty w Kielcach	ocena częściowa dyrektora szkoły w zakresie realizacji zadań dotyczących sprawowania nadzoru pedagogicznego oraz innych zadań wynikających z przepisów prawa	listopad 2016	bez zaleceń
27.		Starostwo Powiatowe w Busku - Zdroju - Referat Audytu Wewnętrznego i Kontroli	wydatki poniesione w 2016 r.	maj - czerwiec 2017	na dzień składania sprawozdania brak protokołu
28.	SOSW B-Z	Powiatowa Stacja Sanitarno - Epidemiologiczna w Busku - Zdroju	badanie wody w niecce basenowej	październik 2016	bez zaleceń
29.		Świętokrzyski Państwowy Wojewódzki Inspektor Sanitarny w Kielcach	kontrola sprawdzająca blok żywienia w SOSW	listopad 2016	wydano zalecenia
30.		Zakład Ubezpieczeń Społecznych w Kielcach	kontrola okresowa	grudzień 2016 - styczeń 2017	wydano zalecenia
31.		Starostwo Powiatowe w Busku - Zdroju - Referat Audytu Wewnętrznego i Kontroli	wydatki poniesione na wspieranie doskonalenia zawodowego nauczycieli	luty 2017	bez zaleceń
32.		Urząd Dozoru Technicznego w Kielcach	kontrola działania kotłów parowych	luty 2017	bez zaleceń
33.	PMOS	Państwowa Inspekcja Pracy Inspektor Pracy Okręgowego Inspektoratu Pracy w Kielcach	sprawdzenie realizacji decyzji i wystąpień organów PIP oraz wniosków i decyzji organów kontroli nadzoru nad warunkami pracy	grudzień 2016	bez zaleceń
34.	PODiDN	Starostwo Powiatowe w Busku - Zdroju Referat Audytu Wewnętrznego i Kontroli	wydatki poniesione w 2016 r.	lipiec - sierpień 2017	na dzień składania sprawozdania brak protokołu

Na 34 postępowania kontrolne w 11 przypadkach (ok. 32%) kontrole zakończyły się wydaniem zaleceń. W pozostałych przypadkach (ok. 68%) nie stwierdzono żadnych uchybień. Wydane przez kontrolujących zalecenia pokontrolne są obecnie w trakcie realizacji lub zostały już zrealizowane.



Objaśnienie skrótów używanych w tabelach:

Pełna nazwa	Skrót
I Liceum Ogólnokształcące w Busku - Zdroju	I LO
Zespół Szkół Ponadgimnazjalnych Nr 1 w Busku - Zdroju	ZSP 1
Zespół Szkół Techniczno - Informatycznych w Busku - Zdroju	ZSTI
Zespół Szkół Technicznych i Ogólnokształcących w Busku - Zdroju	ZSTiO
Specjalny Ośrodek Szkolno - Wychowawczy w Busku - Zdroju	SOSW B-Z
Specjalny Ośrodek Szkolno - Wychowawczy w Broninie	SOSW Br
Zespół Szkół Specjalnych w Busku - Zdroju	ZSS
Poradnia Psychologiczno - Pedagogiczna w Busku - Zdroju	PPP
Powiatowy Międzyszkolny Ośrodek Sportowy w Busku - Zdroju	PMOS
Powiatowy Ośrodek Doradztwa i Doskonalenia Nauczycieli w Busku - Zdroju	PODIDN
Powiatowy Ośrodek Doskonalenia i Doskonalenia Zawodowego w Busku - Zdroju	PODIDZ
Wydział Edukacji, Kultury i Kultury Fizycznej	EK
Wydział Finansowo - Budżetowy	FN

Zdjęcia zamieszczone w niniejszym opracowaniu pochodzą z archiwów i stron internetowych szkół i placówek oświatowych prowadzonych przez Powiat Buski oraz ze strony [www.Powiatu Buskiego](http://www.PowiatuBuskiego.pl).

Niniejszą Informację przygotował Wydział Edukacji, Kultury i Kultury Fizycznej (EK) na podstawie informacji własnych oraz sprawozdań złożonych przez poszczególne jednostki oświatowe (do wglądu w Wydziale EK).